



VICEPRESIDENCIA
SEGUNDA DEL GOBIERNO

MINISTERIO
DE DERECHOS SOCIALES
Y AGENDA 2030



Instituto de Mayores
y Servicios Sociales

IMPACTO DEL COVID-19 EN EL SISTEMA PARA LA AUTONOMÍA Y ATENCIÓN A LA DEPENDENCIA (SAAD)

(Datos a 31 de julio de 2020)

Índice

1.	Resumen de la evolución de las principales variables de SISAAD a nivel estatal.....	3
1.1.	Evolución de las prestaciones de dependencia a nivel estatal	6
2.	Evolución de las solicitudes	10
2.1.	Evolución de las solicitudes por comunidades autónomas.....	11
3.	Evolución de las resoluciones.....	12
3.1.	Evolución de las resoluciones por comunidades autónomas	13
4.	Evolución de las personas beneficiarias con derecho a prestación	14
4.1.	Evolución de las personas beneficiarias con derecho a prestación por comunidades autónomas.....	15
5.	Evolución de las personas beneficiarias con prestación	16
5.1.	Evolución de las personas beneficiarias con prestación por comunidades autónomas.....	17
6.	Evolución de las personas beneficiarias con derecho a prestación pendientes de recibirla	18
6.1.	Evolución de las personas beneficiarias con derecho a prestación pendientes de recibirla por comunidades autónomas.....	19
7.	Evolución de los fallecidos según la situación del procedimiento de dependencia	20
7.1.	Evolución de los fallecidos según la situación del procedimiento de dependencia por Comunidades Autónomas	22
8.	Evolución de las altas de solicitudes y de las altas de personas beneficiarias con prestación en SISAAD (certificados mensuales de CCAA).....	25

1. Resumen de la evolución de las principales variables de SISAAD a nivel estatal

	Número							31 de julio de 2020					
	31/12/2019	29/02/2020	31/03/2020	30/04/2020	31/05/2020	30/06/2020	31/07/2020	Tv mensual. 31/07/20 respecto a 30/06/20		Tv acumulada. 31/07/20 respecto a 31/12/19		Tv anual. 31/07/20 respecto a 31/07/19	
								%	Num	%	Num	%	Num
Solicitudes	1.894.744	1.899.385	1.898.854	1.884.577	1.860.076	1.850.322	1.850.062	0,0%	-260	-2,4%	-44.682	0,9%	16.880
Resoluciones de grado	1.735.551	1.745.108	1.748.292	1.731.271	1.709.882	1.699.216	1.701.237	0,1%	2.021	-2,0%	-34.314	0,5%	8.096
Sin grado	350.514	356.394	357.131	355.531	352.449	351.766	352.287	0,1%	521	0,5%	1.773	1,9%	6.542
Personas beneficiarias con derecho	1.385.037	1.388.714	1.391.161	1.375.740	1.357.433	1.347.450	1.348.950	0,1%	1.500	-2,6%	-36.087	0,1%	1.554
Grado I	467.298	470.810	473.041	471.066	469.887	468.827	470.060	0,3%	1.233	0,6%	2.762	4,4%	19.607
Grado II	515.590	516.786	517.993	513.321	507.338	503.722	504.146	0,1%	424	-2,2%	-11.444	0,0%	-19
Grado III	402.149	401.118	400.127	391.353	380.208	374.901	374.744	0,0%	-157	-6,8%	-27.405	-4,6%	-18.034
Personas beneficiarias con prestación	1.115.183	1.120.879	1.121.520	1.114.124	1.103.468	1.106.030	1.111.909	0,5%	5.879	-0,3%	-3.274	1,9%	21.164
Grado I	310.719	315.694	317.355	318.305	319.960	324.609	328.609	1,2%	4.000	5,8%	17.890	9,8%	29.414
Grado II	442.658	443.439	443.517	441.606	437.820	438.769	440.415	0,4%	1.646	-0,5%	-2.243	1,0%	4.205
Grado III	361.806	361.746	360.648	354.213	345.688	342.652	342.885	0,1%	233	-5,2%	-18.921	-3,5%	-12.455
Personas beneficiarias sin prestación	269.854	267.835	269.641	261.616	253.965	241.420	237.041	-1,8%	-4.379	-12,2%	-32.813	-7,6%	-19.610
Grado I	156.579	155.116	155.686	152.761	149.927	144.218	141.451	-1,9%	-2.767	-9,7%	-15.128	-6,5%	-9.807
Grado II	72.932	73.347	74.476	71.715	69.518	64.953	63.731	-1,9%	-1.222	-12,6%	-9.201	-6,2%	-4.224
Grado III	40.343	39.372	39.479	37.140	34.520	32.249	31.859	-1,2%	-390	-21,0%	-8.484	-14,9%	-5.579

Tras el estado de alarma decretado el 14 de marzo de 2020, la tendencia de las principales variables de dependencia ha sido decreciente. En las estadísticas a 31 de marzo de 2020 no se observó el cambio de evolución en todas las variables, debido al retraso de envío de los datos y a que el cruce de fallecidos con los datos de INE y Justicia se realiza a mes vencido, entre otras causas. En cambio, en las estadísticas a 30 de abril de 2020 ya se evidenciaba el descenso de todas las variables respecto al mes anterior, a 31 de mayo de 2020 se repitió el mismo comportamiento decreciente, así como a 30 de junio de 2020, que todavía disminuyeron, aunque en menor medida que en mayo, todas las variables excepto los beneficiarios con prestación que se incrementaron. En cambio, a 31 de julio de 2020 las principales variables han aumentado, excepto las

solicitudes (0,0% intermensual) que han disminuido en 260 respecto a junio de 2020 y las *personas beneficiarias sin prestación pendientes de recibirla* (-1,8% intermensual) han descendido en 4.379 respecto a junio de 2020. Así, las *resoluciones* (0,1% intermensual) han registrado 2.021 resoluciones más que el mes anterior; las *personas beneficiarias con derecho a prestación* (0,1% intermensual) han crecido en 1.500 respecto a junio de 2020; y las *personas beneficiarias con prestación* (0,5% intermensual) han sido 5.879 más que el mes anterior.

Tras la caída de abril, todas estas variables registraron valores inferiores a los del 31 de diciembre de 2019 y en julio siguen por debajo de los mismos para las principales variables. Las tasas de variación acumulada más negativas se han registrado en las *personas beneficiarias con derecho a*

prestación pendientes de recibirla (-12,2% respecto a diciembre de 2019), en las *personas beneficiarias con derecho a prestación* (-2,6%), en las *solicitudes* (-2,4%), en las *resoluciones* (-2,0%) y, en menor medida, y en las *personas beneficiarias con prestación* (-0,3%).

La última estadística publicada anterior al estado de alarma es la de los datos a fecha de 29 de febrero de 2020, por lo que, **si comparamos con los datos anteriores al estado de alarma, se puede observar también la caída de todas las principales variables.** Las tasas de variación a 31 de julio de 2020 respecto a los datos a 29 de febrero de 2020, ordenándolas de más

negativa a menos han sido las *personas beneficiarias con derecho a prestación pendientes de recibirla* (-11,5% respecto a febrero de 2020, 30.794 personas beneficiarias con derecho a prestación pendientes de recibirla menos), las *personas beneficiarias con derecho a prestación* (-2,9% respecto a febrero de 2020, 39.764 menos), las *solicitudes* (-2,6% respecto a febrero de 2020, 49.323 solicitudes menos), las *resoluciones* (-2,5% respecto a febrero de 2020, 43.871 resoluciones menos) y, en menor medida, en las *personas beneficiarias con prestación* (-0,8% respecto a febrero de 2020, 8.970 personas beneficiarias con prestación menos).

G I.- Evolución de los principales indicadores

Inicio Estado alarma debido Covid-19

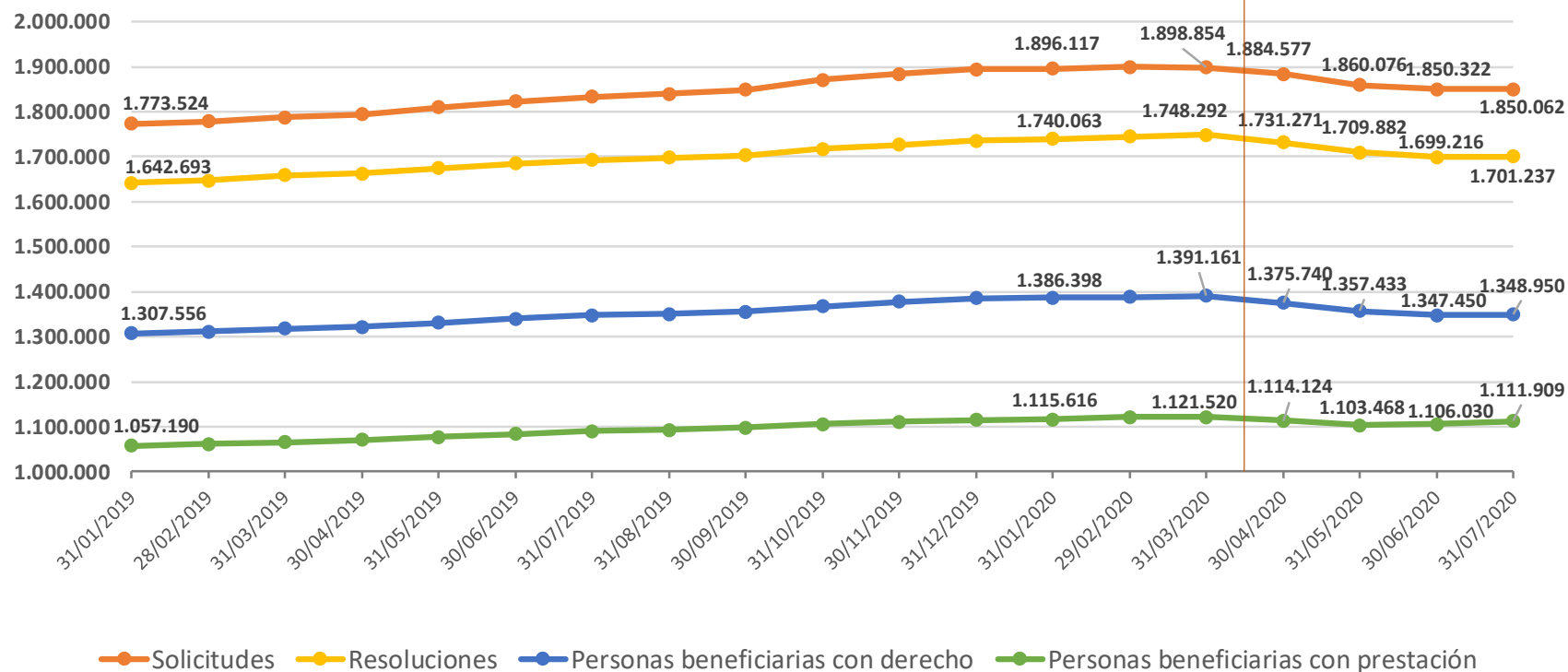

1.1. Evolución de las prestaciones de dependencia a nivel estatal

Prestaciones	Número								31 de julio de 2020					
	31/12/2019	29/02/2020	31/03/2020	30/04/2020	31/05/2020	30/06/2020	31/07/2020	Tv mensual. 31/07/20 respecto a 30/06/20		Tv acumulada. 31/07/20 respecto a 31/12/19		Tv anual. 31/07/20 respecto a 31/07/19		
								%	Num	%	Num	%	Num	
Prestaciones	1.411.021	1.419.988	1.421.352	1.412.323	1.400.404	1.403.466	1.410.209	0,5%	6.743	-0,1%	-812	2,9%	39.992	
Preven. Dep. y Promo. A. Personal	60.438	62.017	64.473	63.928	62.820	62.454	62.179	-0,4%	-275	2,9%	1.741	16,2%	8.658	
Teleasistencia	246.617	248.883	249.254	248.279	247.346	247.917	248.837	0,4%	920	0,9%	2.220	5,5%	13.084	
Ayuda a Domicilio	250.318	251.812	249.883	246.904	243.508	243.917	245.390	0,6%	1.473	-2,0%	-4.928	0,4%	1.089	
Centros Día/Noche	96.748	96.527	96.171	95.401	94.649	93.709	92.720	-1,1%	-989	-4,2%	-4.028	-3,4%	-3.260	
Atención Residencial	170.785	171.119	168.888	163.429	157.045	154.924	155.405	0,3%	481	-9,0%	-15.380	-8,6%	-14.586	
PE Vinculada al Servicio	151.340	152.650	153.361	153.889	152.012	153.010	154.517	1,0%	1.507	2,1%	3.177	6,6%	9.500	
PE Cuidados Familiares	426.938	429.060	431.383	432.522	434.964	439.579	443.200	0,8%	3.621	3,8%	16.262	6,0%	25.097	
PE Asistencia Personal	7.837	7.920	7.939	7.971	8.060	7.956	7.961	0,1%	5	1,6%	124	5,4%	410	
Nº de prest. por persona beneficiaria	1,27	1,27	1,27	1,27	1,27	1,27	1,27		0,00		0,00		0,01	

Tras el estado de alarma decretado el 14 de marzo de 2020, la tendencia de las prestaciones de dependencia también ha sido decreciente. En las estadísticas a 31 de marzo de 2020 no se observó el cambio de evolución, por las causas anteriormente expuestas. En cambio, en las estadísticas a 30 de abril de 2020, así como en las de 31 de mayo de 2020 sí observamos que las prestaciones disminuyeron respecto al mes anterior en todas las prestaciones de servicios, en la prestación económica vinculada al servicio, y en el total de prestaciones, mientras que se incrementaron en las prestaciones económicas de cuidados familiares y de asistencia personal. A 30 de junio de 2020 el **total de las prestaciones** mostró un crecimiento intermensual que se ha mantenido a 31 de julio de 2020. En este último mes el número de prestaciones ha crecido en 6.743 prestaciones (0,5% intermensual) (gráfico II).

Por tipos de prestación, los que han crecido han sido las **prestaciones económicas vinculadas al servicio** (1,0% intermensual, con 1.507 prestaciones más), las **prestaciones económicas de cuidados familiares**

(0,8% intermensual, con 3.621 prestaciones más que el mes anterior), la **ayuda a domicilio** (0,6% intermensual, con 1.473 más), la **teleasistencia** (0,4% intermensual, con 920 más), la **atención residencial** (0,3% intermensual, con 481 más) y la **prestación económica de asistencia personal** (0,1% intermensual, con 5 más) (gráfico IV). Por otro lado, los únicos tipos de prestación cuyas prestaciones han descendido en el último mes han sido los **centros de día/noche** (-1,1% intermensual, con 989 menos) y la **promoción de la autonomía personal y prevención de la dependencia** (-0,4% intermensual, con 275 prestaciones menos) (gráfico III).

A 31 de julio de 2020 el **total de prestaciones acumula una caída del 0,1% respecto a 31 de diciembre de 2019** (812 prestaciones menos). Los únicos tipos de prestación donde ha disminuido el número de prestaciones desde el 31 de diciembre de 2019 son la **atención residencial** (variación acumulada de -9,0%, con 15.380 prestaciones menos que en diciembre de 2019), en los **centros de día/noche** (-4,2%, con 4.028 prestaciones menos

que en diciembre de 2019) y en la **ayuda a domicilio** (variación acumulada de **-2,0%**, con 4.928 prestaciones menos que en diciembre de 2019). Mientras que las prestaciones donde se acumula más crecimiento desde el 31 de diciembre de 2019 son las **prestaciones económicas de cuidados familiares** (3,8% de variación acumulada, con 16.262 prestaciones más que en diciembre de 2019), la **promoción de la autonomía personal y prevención de la dependencia** (2,9% de variación acumulada, con 1.741 prestaciones más), y las **prestaciones económicas vinculadas al servicio** (2,1% de variación acumulada, con 3.177 prestaciones más).

Si comparamos las prestaciones a 31 de julio de 2020 con los datos anteriores al estado de alarma (publicación con datos a 29 a febrero de 2020), se puede observar una **caída del total de las prestaciones del 0,7%**, con 9.779 prestaciones menos que el 29 de febrero de 2020 (gráfico II).

Todas las prestaciones de servicios han disminuido excepto la **promoción de la autonomía personal y prevención de la dependencia** (incremento de **0,3%**, con 162 prestaciones más que en febrero de 2020) y la **teleasistencia** que se ha mantenido estable (0,0%, con 46 prestaciones menos). Así la **atención residencial ha caído un 9,2%** (15.714 prestaciones menos que en febrero de 2020), los **centros de día/noche han decrecido un 3,9%** (3.807 prestaciones menos que en febrero de 2020) y la **ayuda a domicilio ha disminuido un 2,6%** (6.422 prestaciones menos que antes del estado de alarma). En cambio, se han producido incrementos en todas las prestaciones económicas. La **prestación económica de cuidados familiares** es la que más ha crecido (**aumento del 3,3%** desde febrero de 2020, con 14.140 prestaciones más), seguida de la **prestación económica vinculada al servicio** (aumento del **1,2%** desde el estado de alarma, con 1.867 prestaciones más) y la **prestación económica de asistencia personal (0,5% superior**, con 41 prestaciones más) (gráfico III y gráfico IV).

G II.- Evolución de las prestaciones

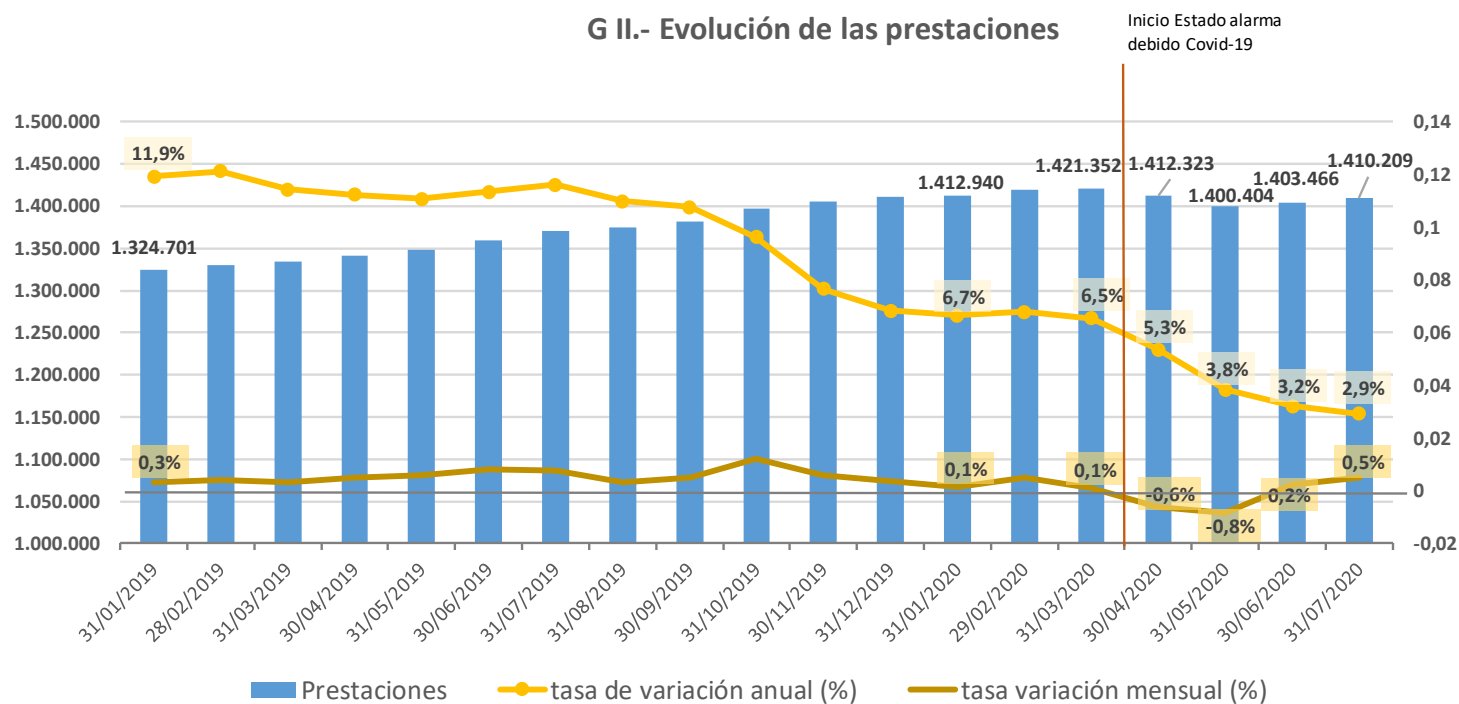

G III.- Evolución de las prestaciones por grupos de tipos de prestación

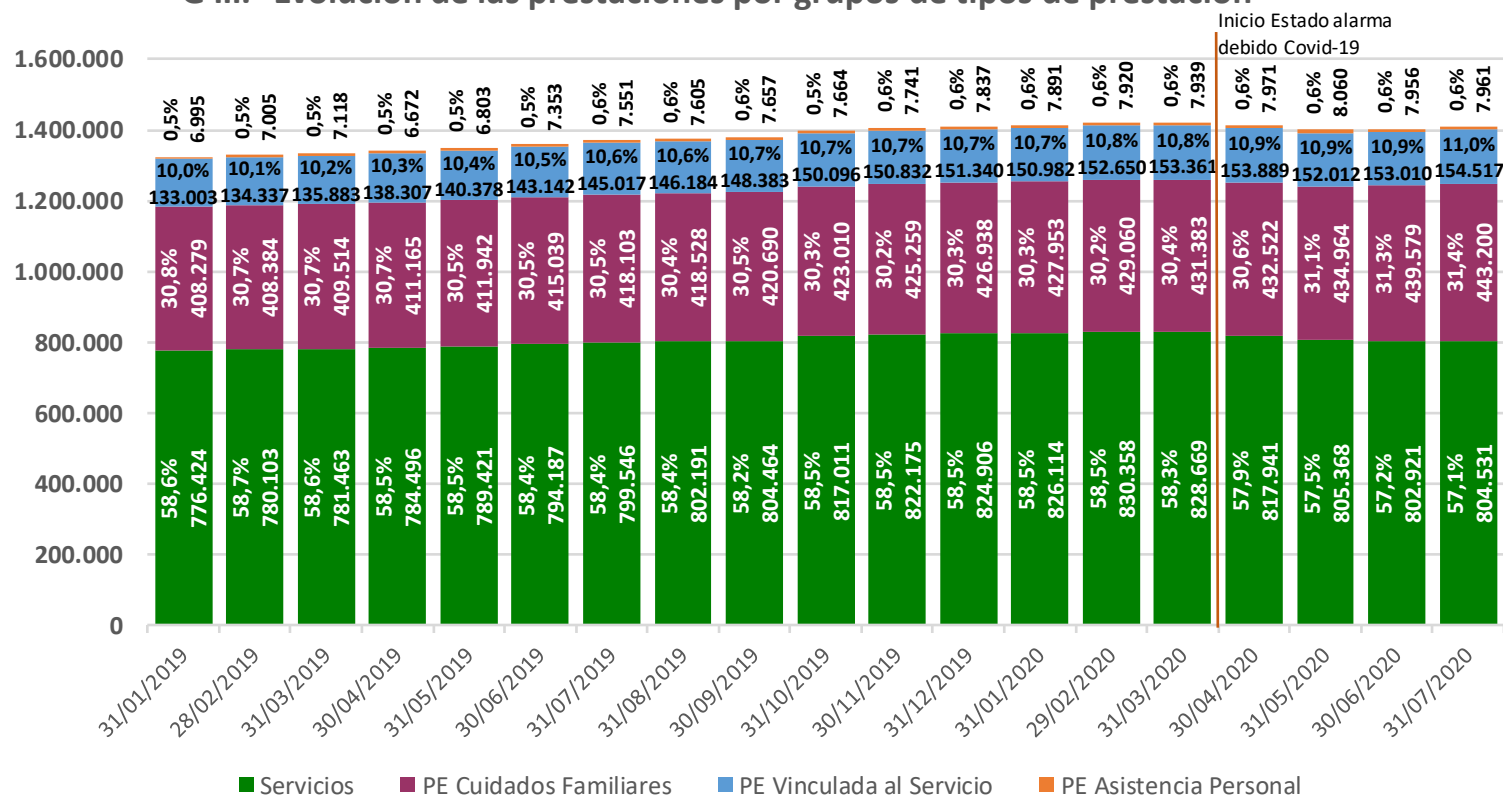

Si agrupamos las prestaciones en dos grandes grupos: **prestaciones por servicios** (incluye servicios, prestación económica vinculada al servicio y prestación económica de asistencia personal) y **prestación económica de cuidados familiares**, podemos ver como el **porcentaje que representa la prestación económica de cuidados familiares sobre el total de prestaciones se ha incrementado desde febrero de 2020**, pasando de un

30,2% en febrero de 2020 a un **31,4% en julio de 2020**, el mayor valor registrado desde septiembre de 2018. El porcentaje de las **prestaciones por servicios** disminuye, por tanto, de un 69,8% en febrero de 2020 a un **68,6% en julio de 2020**, su menor valor registrado desde septiembre de 2018 (gráfico III).

G IV.- Evolución de los servicios por tipo de servicio

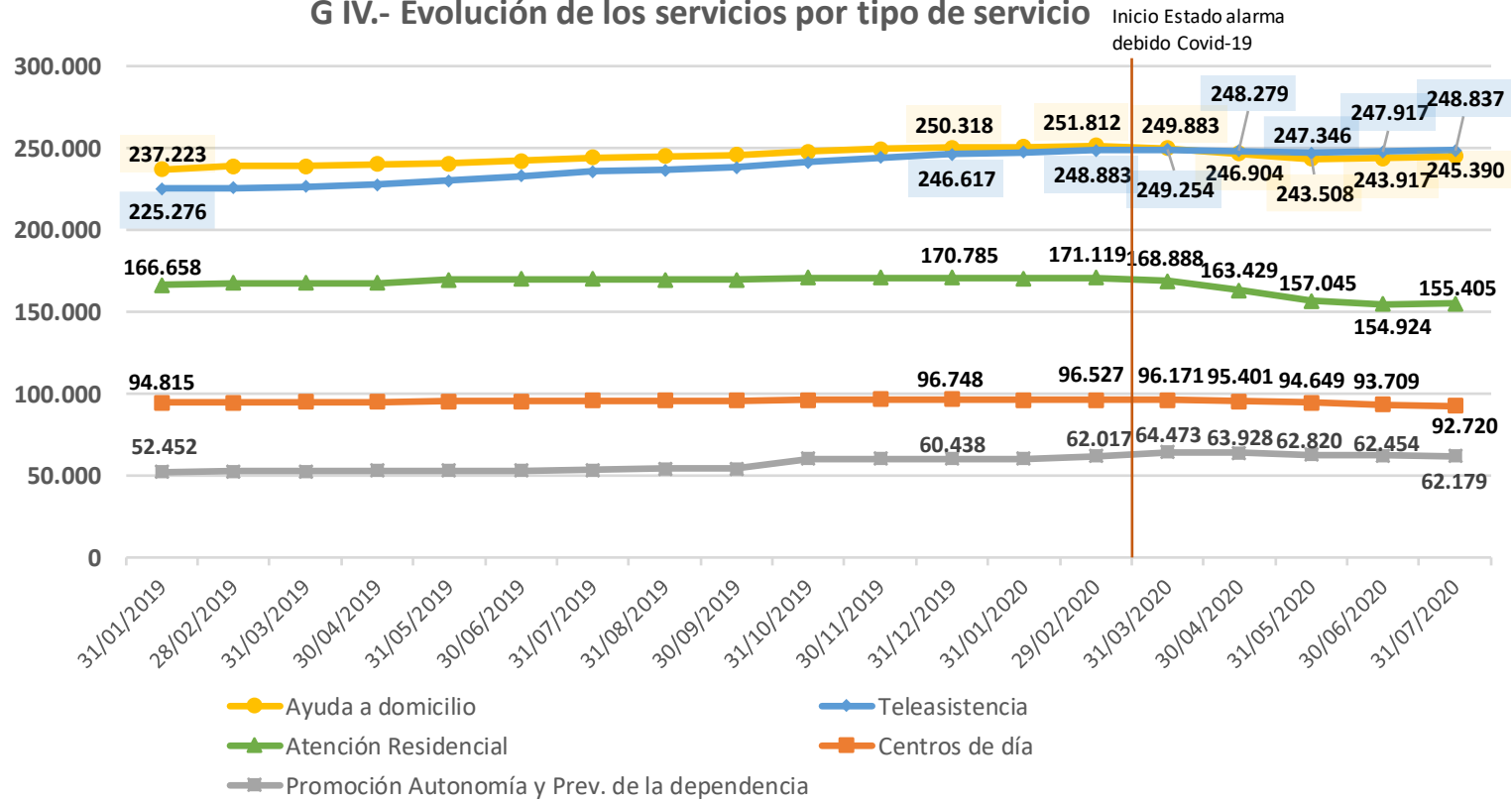

2. Evolución de las solicitudes

Con datos de 31 de julio de 2020 se registraron **1.850.062 solicitudes** de dependencia, un **0,9% superior a las de julio de 2019** (16.880 solicitudes más), y un **valor similar a las de junio de 2020** (0,0% intermensual, 260

solicitudes menos). **Desde el 29 de febrero de 2020** (última publicación antes del estado de alarma), las solicitudes han disminuido en 49.323 (una variación de **-2,6%**) (gráfico V).

G V.- Evolución de las solicitudes

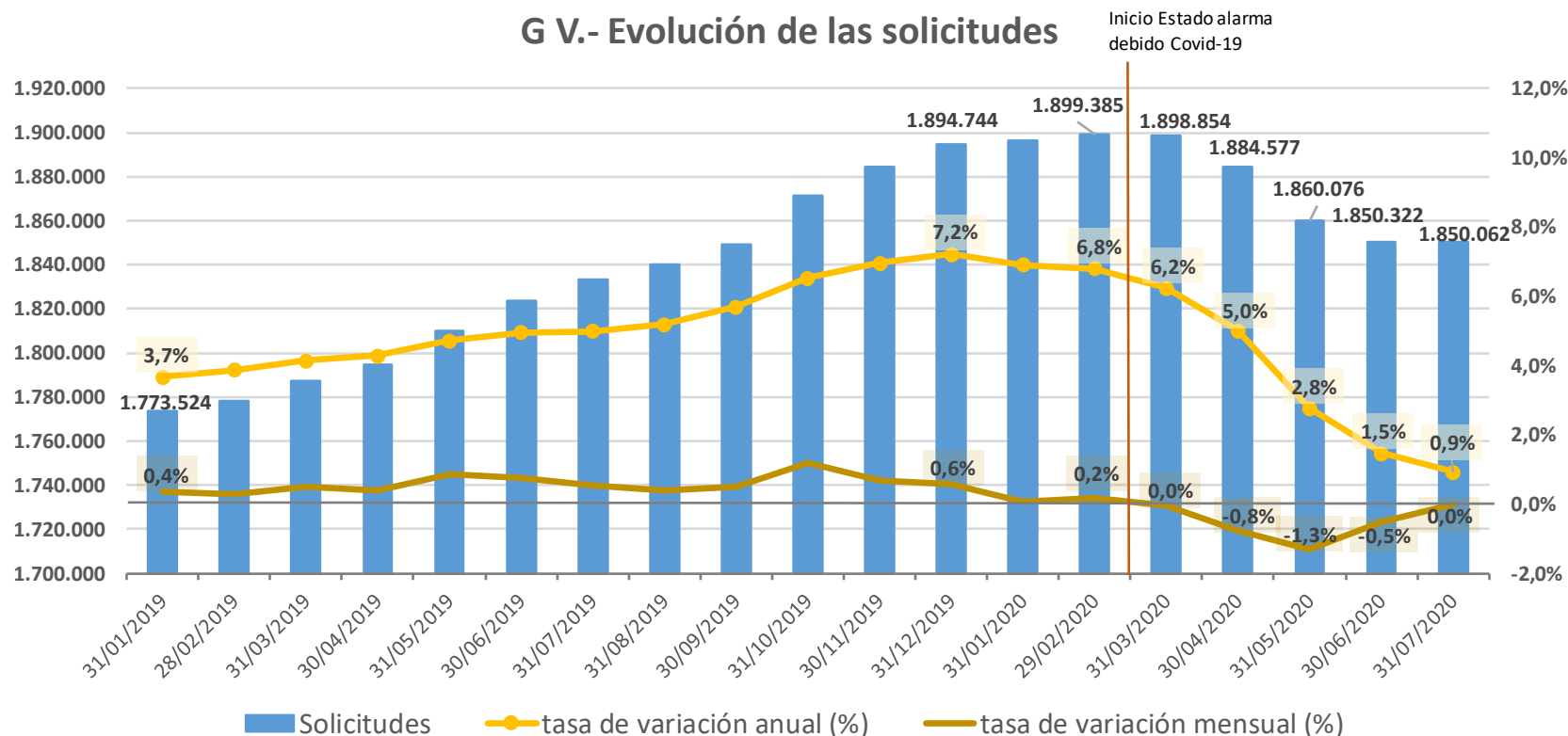

2.1. Evolución de las solicitudes por comunidades autónomas

CCAA	SOLICITUDES													
	Número							Tv mensual. 31/07/20 respecto a 30/06/20		Tv acumulada. 31/07/20 respecto a 31/12/19		Tv anual. 31/07/20 respecto a 31/07/19		
	31/12/2019	29/02/2020	31/03/2020	30/04/2020	31/05/2020	30/06/2020	31/07/2020	%	Num	%	Num	%	Num	
Andalucía	410.355	410.004	408.257	405.335	402.285	400.988	401.186	0,0%	198	-2,2%	-9.169	1,5%	5.978	
Aragón	51.252	50.682	50.621	50.186	49.395	48.981	48.758	-0,5%	-223	-4,9%	-2.494	-4,8%	-2.477	
Asturias, Principado de	40.697	41.105	41.095	40.708	40.132	39.898	39.736	-0,4%	-162	-2,4%	-961	-0,9%	-355	
Balears, Illes	32.479	32.840	32.811	32.541	32.350	32.399	32.447	0,1%	48	-0,1%	-32	3,2%	992	
Canarias	53.168	53.051	53.247	54.404	55.140	54.857	55.020	0,3%	163	3,5%	1.852	9,2%	4.617	
Cantabria	25.483	26.038	25.583	25.376	25.098	25.200	25.385	0,7%	185	-0,4%	-98	1,4%	360	
Castilla y León	146.192	146.209	146.252	145.291	141.824	141.631	141.630	0,0%	-1	-3,1%	-4.562	-1,8%	-2.533	
Castilla - La Mancha	89.837	90.243	89.840	88.118	85.524	85.165	85.019	-0,2%	-146	-5,4%	-4.818	-4,1%	-3.629	
Cataluña	334.206	337.365	336.251	334.918	327.094	321.092	320.777	-0,1%	-315	-4,0%	-13.429	-2,6%	-8.457	
Comunitat Valenciana	144.556	144.712	147.030	149.723	149.915	150.807	152.199	0,9%	1.392	5,3%	7.643	13,4%	17.980	
Extremadura	56.883	56.648	56.393	55.685	55.203	54.985	54.757	-0,4%	-228	-3,7%	-2.126	-0,9%	-494	
Galicia	80.673	79.832	79.444	78.849	78.129	78.067	77.812	-0,3%	-255	-3,5%	-2.861	-3,0%	-2.403	
Madrid, Comunidad de	228.990	230.431	231.363	224.229	221.502	219.927	219.093	-0,4%	-834	-4,3%	-9.897	-0,1%	-204	
Murcia, Región de	53.719	53.916	53.895	53.516	52.770	52.446	52.067	-0,7%	-379	-3,1%	-1.652	14,0%	6.405	
Navarra, Comunidad Foral de	20.052	19.974	19.886	19.593	19.313	19.315	19.493	0,9%	178	-2,8%	-559	1,4%	260	
País Vasco	106.366	106.426	107.066	106.753	105.347	105.436	105.483	0,0%	47	-0,8%	-883	1,4%	1.411	
Rioja, La	15.375	15.413	15.329	14.895	14.634	14.668	14.710	0,3%	42	-4,3%	-665	-4,1%	-624	
Ceuta	1.893	1.922	1.918	1.901	1.880	1.902	1.911	0,5%	9	1,0%	18	0,6%	11	
Melilla	2.568	2.574	2.573	2.556	2.541	2.558	2.579	0,8%	21	0,4%	11	1,7%	42	
TOTAL	1.894.744	1.899.385	1.898.854	1.884.577	1.860.076	1.850.322	1.850.062	0,0%	-260	-2,4%	-44.682	0,9%	16.880	

En 8 Comunidades Autónomas, así como en Ceuta y Melilla, ha crecido el número de solicitudes **respecto a julio de 2019**. Las CCAA donde más han crecido las solicitudes han sido la **Región de Murcia** (14,0% interanual, con 6.405 solicitudes más), la **Comunitat Valenciana** (13,4% interanual, con 17.980 solicitudes más), y **Canarias** (9,2% interanual, con 4.617 solicitudes más). En cambio, en las CCAA donde más ha descendido el número de solicitudes han sido **Aragón** (-4,8% interanual, con 2.477 solicitudes menos), **Castilla-La Mancha** (-4,1% interanual, con 3.629 solicitudes

menos), **La Rioja** (-4,1% interanual, con 624 solicitudes menos) y **Galicia** (-3,0% interanual, con 2.403 solicitudes menos).

En 8 Comunidades Autónomas ha crecido el número de solicitudes **respecto a junio de 2020, así como en Ceuta y Melilla**. Las CCAA donde más han aumentado las solicitudes han sido la **Comunitat Valenciana** (0,9% intermensual, con 1.392 solicitudes más), la **Comunidad Foral de Navarra** (0,9% intermensual, con 178 solicitudes más) y **Cantabria** (0,7%

intermensual, con 185 solicitudes más). Por el otro lado, las CCAA que más han descendido las solicitudes han sido la **Región de Murcia** (-0,7% intermensual, con 379 solicitudes menos), **Aragón** (-0,5% intermensual, con 223 solicitudes menos) y la **Comunidad de Madrid** (-0,4% intermensual, con 834 solicitudes menos).

Si comparamos con la **última publicación realizada antes del estado de alarma** (29 de febrero de 2020), las solicitudes han decrecido en todas las

CCAA excepto en la **Comunitat Valenciana** (5,2%, 7.487 solicitudes más) y **Canarias** (3,7%, con 1.969 solicitudes más), así como en **Melilla**. Las Comunidades Autónomas en las que más han decrecido las solicitudes han sido **Castilla-La Mancha** (-5,8%, con 5.224 solicitudes menos), **Cataluña** (-4,9%, con 16.588 solicitudes menos), la **Comunidad de Madrid** (-4,9%, con 11.338 solicitudes menos) y **La Rioja** (-4,6%, con 703 solicitudes menos).

3. Evolución de las resoluciones

Con datos de 30 de junio de 2020 se registraron **1.701.237 resoluciones**, un **0,5% superior a las de julio de 2019** (8.096 resoluciones más), y un **0,1% superior a las de junio de 2020** (2.021 resoluciones más). Desde el 29 de

febrero de 2020 (última publicación antes del estado de alarma), las resoluciones han caído en 43.871 (variación de **-2,5%**) (gráfico VI).

G VI.- Evolución de las resoluciones

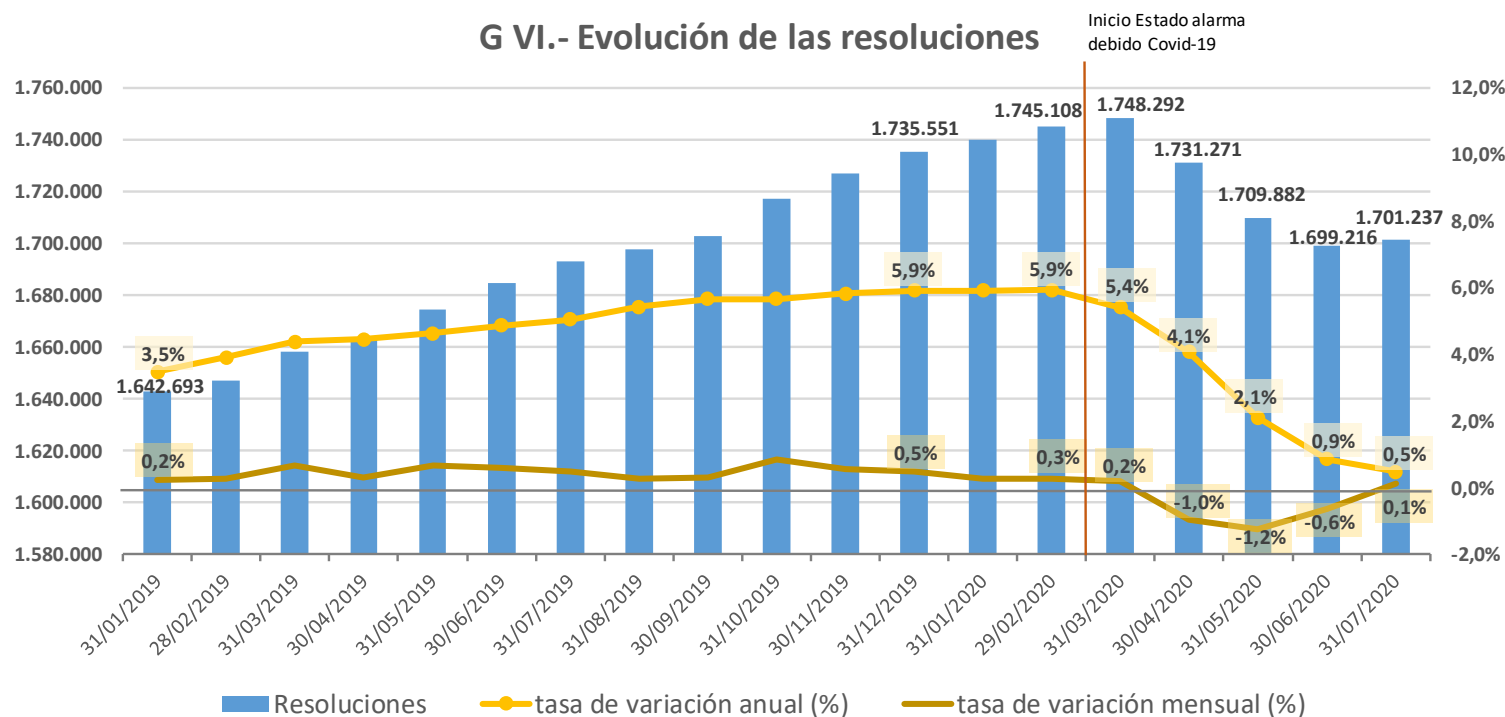

3.1. Evolución de las resoluciones por comunidades autónomas

CCAA	RESOLUCIONES DE GRADO												
	Número							Tv mensual. 31/07/20 respecto a 30/06/20		Tv acumulada. 31/07/20 respecto a 31/12/19		Tv anual. 31/07/20 respecto a 31/07/19	
	31/12/2019	29/02/2020	31/03/2020	30/04/2020	31/05/2020	30/06/2020	31/07/2020	%	Num	%	Num	%	Num
Andalucía	361.314	361.174	360.352	358.070	356.409	354.006	352.551	-0,4%	-1.455	-2,4%	-8.763	-1,0%	-3.528
Aragón	47.743	47.609	47.887	47.368	46.606	46.049	45.663	-0,8%	-386	-4,4%	-2.080	-1,9%	-862
Asturias, Principado de	35.198	34.920	34.853	35.732	35.695	35.405	35.084	-0,9%	-321	-0,3%	-114	5,2%	1.750
Balears, Illes	30.928	31.161	31.237	30.866	30.621	30.739	30.982	0,8%	243	0,2%	54	4,6%	1.350
Canarias	37.916	38.468	38.406	38.375	38.447	38.310	38.360	0,1%	50	1,2%	444	4,3%	1.586
Cantabria	24.993	25.532	25.084	24.877	24.609	24.712	24.880	0,7%	168	-0,5%	-113	1,5%	367
Castilla y León	134.693	134.868	135.300	134.396	133.789	133.789	133.858	0,1%	69	-0,6%	-835	0,2%	237
Castilla - La Mancha	85.461	86.074	86.088	84.485	81.591	81.239	81.166	-0,1%	-73	-5,0%	-4.295	-2,7%	-2.290
Cataluña	307.817	310.006	310.395	307.789	300.975	295.516	297.519	0,7%	2.003	-3,3%	-10.298	-1,2%	-3.639
Comunitat Valenciana	121.696	124.031	126.189	125.970	124.741	125.392	127.904	2,0%	2.512	5,1%	6.208	11,7%	13.396
Extremadura	49.654	49.735	49.807	49.156	48.495	48.054	48.357	0,6%	303	-2,6%	-1.297	0,6%	299
Galicia	80.292	79.476	79.083	78.495	77.771	77.669	77.401	-0,3%	-268	-3,6%	-2.891	-3,0%	-2.411
Madrid, Comunidad de	227.239	230.285	231.065	224.113	221.378	219.771	218.970	-0,4%	-801	-3,6%	-8.269	0,2%	370
Murcia, Región de	46.430	46.293	46.550	46.639	45.782	45.417	45.127	-0,6%	-290	-2,8%	-1.303	0,0%	-2
Navarra, Comunidad Foral de	18.635	19.737	19.708	19.423	19.171	19.180	19.368	1,0%	188	3,9%	733	3,1%	587
País Vasco	105.837	105.959	106.593	106.282	104.864	104.992	105.024	0,0%	32	-0,8%	-813	1,4%	1.491
Rioja, La	15.370	15.406	15.314	14.888	14.627	14.661	14.703	0,3%	42	-4,3%	-667	-4,1%	-621
Ceuta	1.864	1.861	1.879	1.862	1.843	1.859	1.876	0,9%	17	0,6%	12	0,2%	4
Melilla	2.471	2.513	2.502	2.485	2.468	2.456	2.444	-0,5%	-12	-1,1%	-27	0,5%	12
TOTAL	1.735.551	1.745.108	1.748.292	1.731.271	1.709.882	1.699.216	1.701.237	0,1%	2.021	-2,0%	-34.314	0,5%	8.096

En 10 Comunidades Autónomas, así como en Ceuta y Melilla, ha crecido el número de resoluciones respecto a julio de 2019. Las CCAA donde más han crecido las resoluciones han sido la **Comunitat Valenciana** (11,7%, con 13.396 resoluciones más), el **Principado de Asturias** (5,2% interanual, con 1.750 resoluciones más) e **Illes Balears** (4,6% interanual, con 1.350 resoluciones más). En cambio, las CCAA donde más han descendido las resoluciones han sido **La Rioja** (-4,1% interanual, con 621 resoluciones

menos), **Galicia** (-3,0% interanual, con 2.411 resoluciones menos) y **Castilla-La Mancha** (-2,7% interanual, con 2.290 resoluciones menos).

En 10 Comunidades Autónomas, así como en Ceuta, ha crecido el número de resoluciones respecto a junio de 2020. Las CCAA donde más han aumentado las resoluciones han sido la **Comunitat Valenciana** (2,0% intermensual, con 2.512 resoluciones más), la **Comunidad Foral de Navarra** (1,0% intermensual, con 188 resoluciones más) e **Illes Balears** (0,8%

intermensual, con 243 resoluciones más). Por otro lado, las CCAA que más han disminuido sus resoluciones han sido el **Principado de Asturias** (-0,9%, con 321 resoluciones menos), **Aragón** (-0,8%, con 386 resoluciones menos) y la **Región de Murcia** (-0,6% intermensual, con 290 resoluciones más).

Si comparamos con la última publicación realizada antes del estado de alarma (29 de febrero de 2020), las resoluciones han decrecido en todas

las CCAA, así como en Melilla, excepto en el **Principado de Asturias** (0,5%, con 164 resoluciones más) y la **Comunitat Valenciana** (3,1%, con 3.873 resoluciones más). Las Comunidades Autónomas en las que más han descendido las resoluciones han sido **Castilla-La Mancha** (-5,7%, con 4.908 resoluciones menos), la **Comunidad de Madrid** (-4,9%, con 11.315 resoluciones menos) y **La Rioja** (-4,6%, con 703 resoluciones menos) y **Cataluña** (-4,0%, con 12.487 resoluciones menos).

4. Evolución de las personas beneficiarias con derecho a prestación

Con datos de 30 de julio de 2020 se registraron **1.348.950 personas beneficiarias con derecho a prestación**, un **0,1% superior a las de julio de 2019** (1.554 personas más), y un **0,1% superior a las de junio de 2020** (1.500 personas beneficiarias con derecho a prestación más). **Desde el 29**

de febrero de 2020 (última publicación antes del estado de alarma), las personas beneficiarias con derecho a prestación han disminuido en 39.764 (una variación de **-2,9%**) (gráfico VII).

G VII.- Evolución de las personas beneficiarias con derecho a prestación

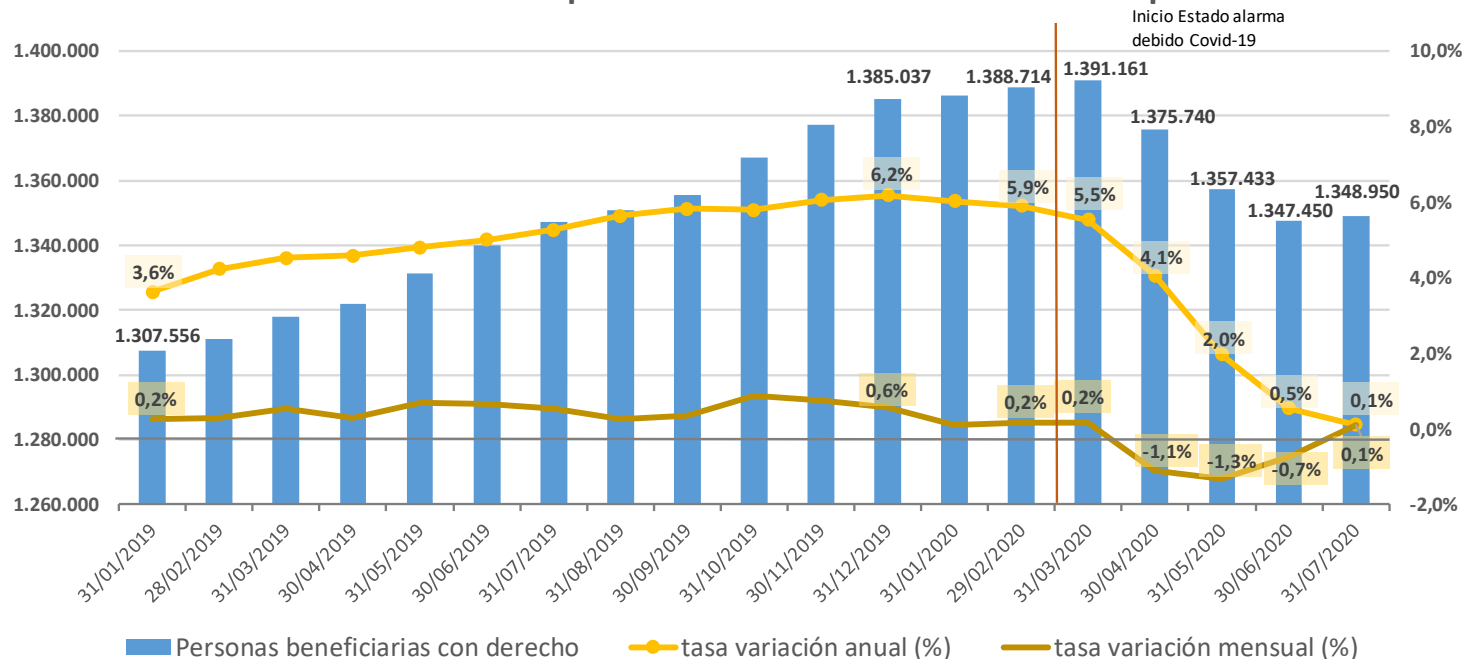

4.1. Evolución de las personas beneficiarias con derecho a prestación por comunidades autónomas

CCAA	PERSONAS BENEFICIARIAS CON DERECHO A PRESTACIÓN												
	Número							Tv mensual. 31/07/20 respecto a 30/06/20		Tv acumulada. 31/07/20 respecto a 31/12/19		Tv anual. 31/07/20 respecto a 31/07/19	
	31/12/2019	29/02/2020	31/03/2020	30/04/2020	31/05/2020	30/06/2020	31/07/2020	%	Num	%	Num	%	Num
Andalucía	294.246	293.659	292.896	290.787	289.166	287.048	285.663	-0,5%	-1.385	-2,9%	-8.583	-1,0%	-3.029
Aragón	39.188	39.025	39.264	38.795	38.059	37.474	37.157	-0,8%	-317	-5,2%	-2.031	-3,2%	-1.238
Asturias, Principado de	26.877	26.641	26.564	27.340	27.283	27.019	26.742	-1,0%	-277	-0,5%	-135	5,9%	1.484
Balears, Illes	24.991	25.153	25.204	24.850	24.626	24.731	24.973	1,0%	242	-0,1%	-18	5,3%	1.268
Canarias	32.430	32.857	32.847	32.864	32.922	32.796	32.843	0,1%	47	1,3%	413	4,4%	1.393
Cantabria	21.169	21.694	21.246	21.051	20.797	20.913	21.066	0,7%	153	-0,5%	-103	1,6%	336
Castilla y León	106.369	106.001	106.429	105.536	105.319	105.110	105.609	0,5%	499	-0,7%	-760	0,4%	418
Castilla - La Mancha	68.077	68.616	68.672	67.215	64.540	64.270	64.225	-0,1%	-45	-5,7%	-3.852	-3,2%	-2.153
Cataluña	239.983	240.887	240.820	238.470	232.235	227.140	228.618	0,7%	1.478	-4,7%	-11.365	-3,1%	-7.204
Comunitat Valenciana	103.107	104.955	106.963	106.740	105.594	106.096	108.217	2,0%	2.121	5,0%	5.110	11,9%	11.510
Extremadura	35.443	35.396	35.388	34.814	34.251	33.844	34.037	0,6%	193	-4,0%	-1.406	-0,9%	-309
Galicia	70.092	69.448	69.115	68.662	68.020	67.986	67.717	-0,4%	-269	-3,4%	-2.375	-1,9%	-1.279
Madrid, Comunidad de	171.922	173.800	174.676	168.300	166.981	165.693	164.781	-0,6%	-912	-4,2%	-7.141	0,9%	1.453
Murcia, Región de	41.312	41.060	41.331	41.500	40.649	40.285	39.957	-0,8%	-328	-3,3%	-1.355	-0,7%	-301
Navarra, Comunidad Foral de	14.637	14.469	14.453	14.215	13.999	14.029	14.255	1,6%	226	-2,6%	-382	-2,2%	-317
País Vasco	80.742	80.515	80.864	80.619	79.307	79.311	79.298	0,0%	-13	-1,8%	-1.444	0,1%	62
Rioja, La	11.398	11.451	11.336	10.918	10.654	10.670	10.748	0,7%	78	-5,7%	-650	-4,8%	-544
Ceuta	1.282	1.274	1.286	1.272	1.255	1.267	1.287	1,6%	20	0,4%	5	-0,2%	-3
Melilla	1.772	1.813	1.807	1.792	1.776	1.768	1.757	-0,6%	-11	-0,8%	-15	0,4%	7
TOTAL	1.385.037	1.388.714	1.391.161	1.375.740	1.357.433	1.347.450	1.348.950	0,1%	1.500	-2,6%	-36.087	0,1%	1.554

En 9 Comunidades Autónomas, así como en Ceuta, **ha decrecido el número de personas beneficiarias con derecho respecto a julio de 2019**. Las CCAA donde más han decrecido las personas beneficiarias con derecho han sido **La Rioja** (-4,8% interanual, con 544 personas menos), **Castilla La Mancha** (-3,2% interanual, con 2.153 personas beneficiarias con derecho menos) y **Aragón** (-3,2% interanual, con 1.238 personas menos). Por otro lado, las CCAA en las que más han aumentado las personas beneficiarias con

derecho han sido la **Comunitat Valenciana** (11,9%, con 11.510 personas más), **el Principado de Asturias** (5,9% interanual, con 1.484 personas más) e **Illes Balears** (5,3% interanual, con 1.268 personas beneficiarias con derecho más).

En 9 Comunidades Autónomas, así como en Ceuta, ha aumentado el número de personas beneficiarias con derecho **respecto a junio de 2020**. Las CCAA donde más se han incrementado las personas beneficiarias con

derecho a prestación respecto al mes anterior han sido la **Comunitat Valenciana** (2,0% intermensual, con 2.121 personas más), la **Comunidad Foral de Navarra** (1,6% intermensual, con 226 personas más), e **Illes Balears** (1,0% intermensual, con 242 personas más). Por otro lado, las CCAA donde más han disminuido las personas beneficiarias con derecho han sido el **Principado de Asturias** (-1,0%, con 277 personas menos), la **Región de Murcia** (-0,8%, con 328 personas menos) y **Aragón** (-0,8%, con 317 personas menos).

5. Evolución de las personas beneficiarias con prestación

Con datos de 31 de julio de 2020 se registraron **1.111.909 personas beneficiarias con prestación**, un **1,9% superior a las de julio de 2019** (21.164 personas más), y un **0,5% superior a las de junio de 2020** (5.879 personas beneficiarias con prestación más). Desde el 29 de febrero de

Si comparamos con la **última publicación realizada antes del estado de alarma** (29 de febrero de 2020), las personas beneficiarias con derecho han decrecido en todas las CCAA, así como en Melilla, excepto en la **Comunitat Valenciana** (3,1%, con 3.262 personas más) y el **Principado de Asturias** (0,4%, con 101 personas más). En las Comunidades Autónomas en las que más han caído las personas beneficiarias con derecho han sido **Castilla-La Mancha** (-6,4%, con 4.391 personas menos), **La Rioja** (-6,1%, con 703 personas menos), **Cataluña** (-5,7%, con 13.747 personas beneficiarias con derecho menos) y la **Comunidad de Madrid** (-5,2%, con 9.019 personas menos).

2020 (última publicación antes del estado de alarma), las personas beneficiarias con prestación han disminuido en 8.970 (una variación de **-0,8%**) (gráfico VIII).

G VIII.- Evolución de las personas beneficiarias con prestación

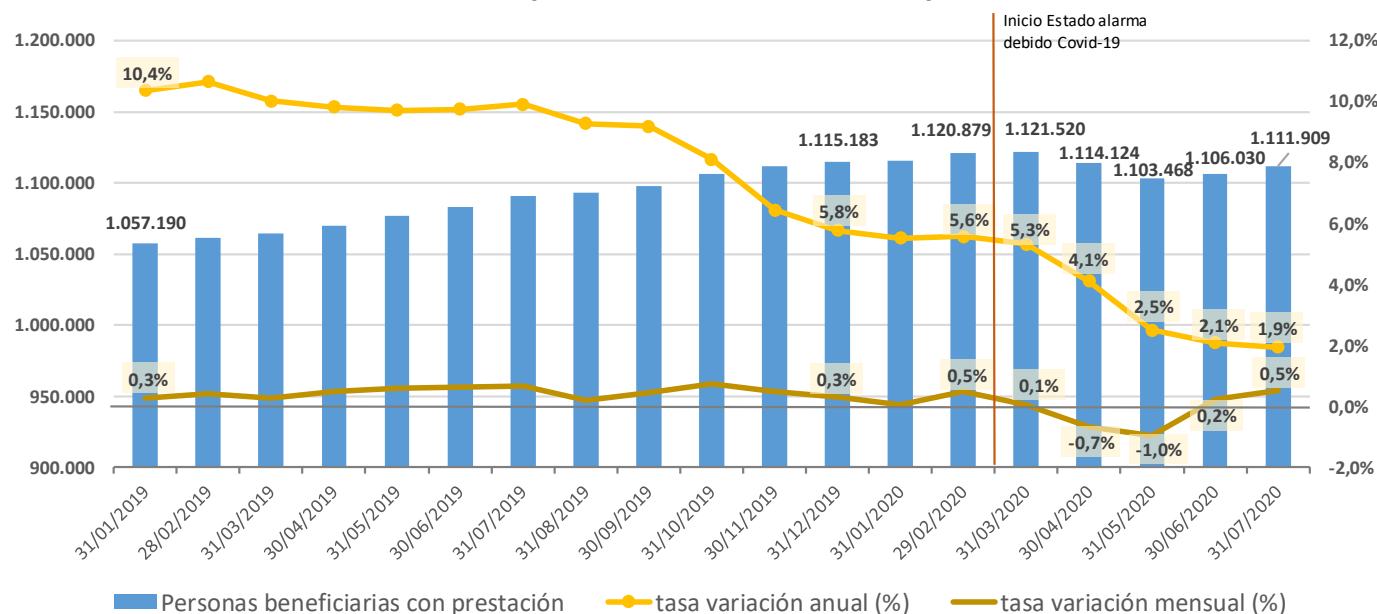

5.1. Evolución de las personas beneficiarias con prestación por comunidades autónomas

CCAA	PERSONAS BENEFICIARIAS CON PRESTACIÓN												
	Número							Tv mensual. 31/07/20 respecto a 30/06/20		Tv acumulada. 31/07/20 respecto a 31/12/19		Tv anual. 31/07/20 respecto a 31/07/19	
	31/12/2019	29/02/2020	31/03/2020	30/04/2020	31/05/2020	30/06/2020	31/07/2020	%	Num	%	Num	%	Num
Andalucía	220.375	221.045	220.498	218.469	216.957	218.073	219.859	0,8%	1.786	-0,2%	-516	2,6%	5.481
Aragón	32.952	33.280	33.537	33.260	32.779	32.899	32.557	-1,0%	-342	-1,2%	-395	2,9%	910
Asturias, Principado de	21.083	21.387	21.440	21.350	21.354	22.323	22.782	2,1%	459	8,1%	1.699	5,9%	1.266
Balears, Illes	20.674	21.325	22.123	22.274	22.451	22.492	22.734	1,1%	242	10,0%	2.060	13,9%	2.778
Canarias	23.390	23.493	24.069	24.530	24.755	24.989	25.154	0,7%	165	7,5%	1.764	11,2%	2.540
Cantabria	17.179	17.836	16.956	16.793	16.677	16.790	16.943	0,9%	153	-1,4%	-236	5,4%	870
Castilla y León	104.776	104.806	104.827	104.825	104.852	104.868	104.910	0,0%	42	0,1%	134	1,3%	1.338
Castilla - La Mancha	62.182	62.928	62.826	61.757	59.747	59.739	59.700	-0,1%	-39	-4,0%	-2.482	-1,7%	-1.040
Cataluña	163.730	164.345	164.296	163.440	159.640	157.288	157.969	0,4%	681	-3,5%	-5.761	-2,1%	-3.409
Comunitat Valenciana	88.242	89.949	92.000	93.665	94.629	95.193	97.086	2,0%	1.893	10,0%	8.844	18,2%	14.927
Extremadura	28.237	27.640	27.399	27.976	27.787	27.741	28.486	2,7%	745	0,9%	249	0,1%	23
Galicia	61.636	62.438	62.510	62.190	61.661	61.682	61.976	0,5%	294	0,6%	340	0,9%	573
Madrid, Comunidad de	143.622	143.342	141.314	136.374	134.339	136.197	136.168	0,0%	-29	-5,2%	-7.454	-3,8%	-5.392
Murcia, Región de	35.054	35.019	35.603	35.898	35.777	35.782	35.599	-0,5%	-183	1,6%	545	0,9%	307
Navarra, Comunidad Foral de	13.801	13.698	13.730	13.511	13.353	13.294	13.418	0,9%	124	-2,8%	-383	-0,3%	-39
País Vasco	67.062	67.181	67.330	67.204	66.255	66.088	65.862	-0,3%	-226	-1,8%	-1.200	0,5%	322
Rioja, La	8.282	8.271	8.163	7.735	7.612	7.730	7.855	1,6%	125	-5,2%	-427	-3,6%	-290
Ceuta	1.260	1.247	1.239	1.226	1.209	1.234	1.236	0,2%	2	-1,9%	-24	0,8%	10
Melilla	1.646	1.649	1.660	1.647	1.634	1.628	1.615	-0,8%	-13	-1,9%	-31	-0,7%	-11
TOTAL	1.115.183	1.120.879	1.121.520	1.114.124	1.103.468	1.106.030	1.111.909	0,5%	5.879	-0,3%	-3.274	1,9%	21.164

En 12 Comunidades Autónomas, así como en Ceuta, ha crecido el número de personas beneficiarias con prestación **respecto a julio de 2019**. Las CCAA donde más han aumentado las personas beneficiarias con prestación han sido la **Comunitat Valenciana** (18,2%, con 14.927 personas más), **Illes Balears** (13,9% interanual, con 2.778 personas beneficiarias con prestación más) y **Canarias** (11,2% interanual, con 2.540 personas más). Mientras que las CCAA donde más han disminuido las personas beneficiarias con prestación han sido la **Comunidad de Madrid** (-3,8% interanual, con 5.392

personas beneficiarias con prestación menos), **La Rioja** (-3,6% interanual, con 290 personas menos) y **Cataluña** (-2,1% interanual, con 3.409 personas menos).

En 12 Comunidades Autónomas, así como en Ceuta, han aumentado las personas beneficiarias con prestación **respecto a junio de 2020**. Las CCAA donde más han crecido las personas beneficiarias con prestación han sido Extremadura (2,7% intermensual, con 745 personas más), el **Principado de**

Asturias (2,1% intermensual, con 459 personas más) y la **Comunitat Valenciana** (2,0% intermensual, con 1.893 personas más). Por otro lado, las CCAA donde más han caído las personas beneficiarias con prestación han sido **Aragón** (-1,0% intermensual, con 342 personas menos), la **Región de Murcia** (-0,5% intermensual, con 183 personas menos) y la **País Vasco** (-0,3%, con 226 personas menos).

Si comparamos con la última publicación realizada antes del estado de alarma (**29 de febrero de 2020**), las personas beneficiarias con prestación

han decrecido en 11 CCAA, así como en Ceuta y Melilla. En las Comunidades Autónomas en las que más se han caído las personas beneficiarias con prestación han sido **Castilla-La Mancha** (-5,1%, con 3.228 personas menos) la **Comunidad de Madrid** (-5,0%, con 7.174 personas menos) y **Cantabria** (-5,0%, con 893 personas beneficiarias con prestación menos). Por el otro lado, las CCAA donde más han aumentado las personas beneficiarias con prestación han sido la **Comunitat Valenciana** (7,9%, con 7.137 personas más), **Canarias** (7,1%, con 1.661 personas más) e **Illes Balears** (6,6%, con 1.409 personas más).

6. Evolución de las personas beneficiarias con derecho a prestación pendientes de recibirla

Con datos de 31 de julio de 2020 se registraron **237.041 personas beneficiarias con derecho a prestación pendientes de recibirla**, un **7,6% inferior a las de julio de 2019** (19.610 personas menos), y un **1,8% inferior a las de junio de 2020** (4.379 personas menos). Desde el 29 de febrero de

2020 (última publicación antes del estado de alarma), las personas beneficiarias con derecho a prestación pendientes de recibirla han disminuido en 30.794 (una variación de **-11,5%**) (gráfico IX).

G IX.- Evolución de las personas beneficiarias con derecho a prestación pendientes de recibirla

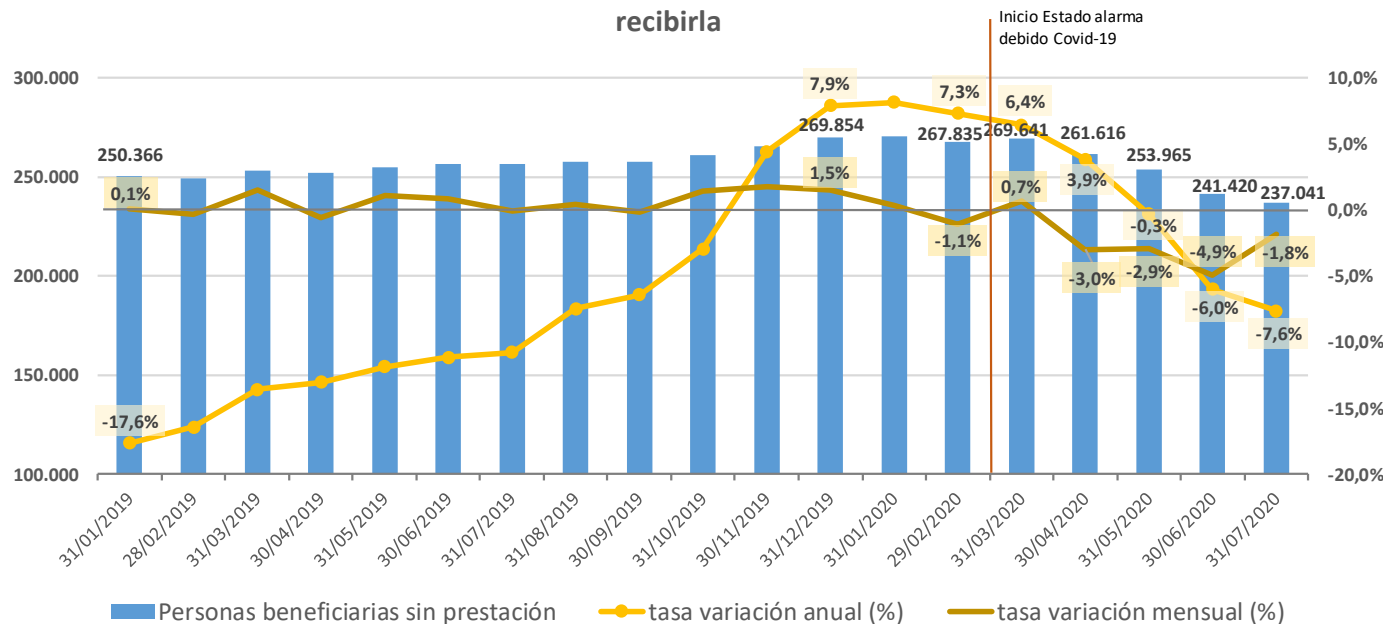

6.1. Evolución de las personas beneficiarias con derecho a prestación pendientes de recibirla por comunidades autónomas

CCAA	PERSONAS BENEFICIARIAS SIN PRESTACIÓN												
	Número							Tv mensual. 31/07/20 respecto a 30/06/20		Tv acumulada. 31/07/20 respecto a 31/12/19		Tv anual. 31/07/20 respecto a 31/07/19	
	31/12/2019	29/02/2020	31/03/2020	30/04/2020	31/05/2020	30/06/2020	31/07/2020	%	Num	%	Num	%	Num
Andalucía	73.871	72.614	72.398	72.318	72.209	68.975	65.804	-4,6%	-3.171	-10,9%	-8.067	-11,5%	-8.510
Aragón	6.236	5.745	5.727	5.535	5.280	4.575	4.600	0,5%	25	-26,2%	-1.636	-31,8%	-2.148
Asturias, Principado de	5.794	5.254	5.124	5.990	5.929	4.696	3.960	-15,7%	-736	-31,7%	-1.834	5,8%	218
Balears, Illes	4.317	3.828	3.081	2.576	2.175	2.239	2.239	0,0%	0	-48,1%	-2.078	-40,3%	-1.510
Canarias	9.040	9.364	8.778	8.334	8.167	7.807	7.689	-1,5%	-118	-14,9%	-1.351	-13,0%	-1.147
Cantabria	3.990	3.858	4.290	4.258	4.120	4.123	4.123	0,0%	0	3,3%	133	-11,5%	-534
Castilla y León	1.593	1.195	1.602	711	467	242	699	188,8%	457	-56,1%	-894	-56,8%	-920
Castilla - La Mancha	5.895	5.688	5.846	5.458	4.793	4.531	4.525	-0,1%	-6	-23,2%	-1.370	-19,7%	-1.113
Cataluña	76.253	76.542	76.524	75.030	72.595	69.852	70.649	1,1%	797	-7,3%	-5.604	-5,1%	-3.795
Comunitat Valenciana	14.865	15.006	14.963	13.075	10.965	10.903	11.131	2,1%	228	-25,1%	-3.734	-23,5%	-3.417
Extremadura	7.206	7.756	7.989	6.838	6.464	6.103	5.551	-9,0%	-552	-23,0%	-1.655	-5,6%	-332
Galicia	8.456	7.010	6.605	6.472	6.359	6.304	5.741	-8,9%	-563	-32,1%	-2.715	-24,4%	-1.852
Madrid, Comunidad de	28.300	30.458	33.362	31.926	32.642	29.496	28.613	-3,0%	-883	1,1%	313	31,4%	6.845
Murcia, Región de	6.258	6.041	5.728	5.602	4.872	4.503	4.358	-3,2%	-145	-30,4%	-1.900	-12,2%	-608
Navarra, Comunidad Foral de	836	771	723	704	646	735	837	13,9%	102	0,1%	1	-24,9%	-278
País Vasco	13.680	13.334	13.534	13.415	13.052	13.223	13.436	1,6%	213	-1,8%	-244	-1,9%	-260
Rioja, La	3.116	3.180	3.173	3.183	3.042	2.940	2.893	-1,6%	-47	-7,2%	-223	-8,1%	-254
Ceuta	22	27	47	46	46	33	51	54,5%	18	131,8%	29	-20,3%	-13
Melilla	126	164	147	145	142	140	142	1,4%	2	12,7%	16	14,5%	18
TOTAL	269.854	267.835	269.641	261.616	253.965	241.420	237.041	-1,8%	-4.379	-12,2%	-32.813	-7,6%	-19.610

En todas las Comunidades Autónomas, así como en Ceuta, excepto en la **Comunidad de Madrid** (31,4%, con 6.845 personas más) y el Principado de **Asturias** (5,8%, con 218 personas más) ha disminuido el número de personas beneficiarias con derecho a prestación pendientes de recibirla **respecto a julio de 2019**. Las CCAA donde más han caído las personas beneficiarias con derecho a prestación pendientes de recibirla han sido **Castilla y León** (-56,8% interanual, con 920 personas menos), **Illes Balears**

(-40,3%, con 1.510 personas menos) y **Aragón** (-31,8% interanual, con 2.148 personas menos).

En 9 Comunidades Autónomas, ha disminuido el número de personas beneficiarias con derecho a prestación pendientes de recibirla **respecto a junio de 2020**. Las CCAA donde más han disminuido las personas beneficiarias con derecho a prestación pendientes de recibirla han sido el **Principado de Asturias** (-15,7%, con 736 personas menos), **Extremadura** (-

9,0% intermensual, con 552 personas menos) y **Galicia** (-8,9% intermensual, con 563 personas beneficiarias con derecho a prestación pendientes de recibirla menos). Por otro lado, las CCAA que más han incrementado las personas beneficiarias con derecho a prestación pendientes de recibirla respecto a junio de 2020 han sido **Castilla y León** (188,8% intermensual, con 457 personas más), la **Comunidad Foral de Navarra** (13,9% intermensual, con 102 personas más) y la **Comunitat Valenciana** (2,1% intermensual, con 228 personas más).

Si comparamos con la última publicación realizada antes del estado de alarma (**29 de febrero de 2020**), las personas beneficiarias con derecho a prestación pendientes de recibirla han decrecido en todas las CCAA, así como en Melilla, excepto en **Cantabria** (6,9%, con 265 personas más), la **Comunidad Foral de Navarra** (8,6%, con 66 personas más) y el **País Vasco** (0,8%, con 102 personas más). En las Comunidades Autónomas en las que más han decrecido las personas beneficiarias con derecho a prestación pendientes de recibirla han sido **Illes Balears** (-41,5%, con 1.589 personas menos), **Castilla y León** (-41,5%, con 496 personas menos) y **Extremadura** (-28,4%, con 2.205 personas menos).

7. Evolución de los fallecidos según la situación del procedimiento de dependencia

Enero-julio 2020	(1) TOTAL SOLICITUDES DE PERSONAS FALLECIDAS			(2) SOLICITUDES SIN VALORAR DE PERSONAS FALLECIDAS			(3) PERSONAS FALLECIDAS CON RESOLUCIÓN DE GRADO Y NIVEL			(4) PERSONAS FALLECIDAS Y CON RESOLUCIÓN CON DERECHO A PRESTACIÓN			PERSONAS FALLECIDAS CON PRESTACIÓN RECONOCIDA			PERSONAS FALLECIDAS PENDIENTES DE RECIBIR PRESTACIÓN			(5) PERSONAS FALLECIDAS CON RESOLUCIONES "SIN GRADO" (NO DEPENDIENTES)		
	Nº	Variación anual (número)	Tasa variación anual (%)	Nº	Variación anual (número)	Tasa variación anual (%)	Nº	Variación anual (número)	Tasa variación anual (%)	Nº	Variación anual (número)	Tasa variación anual (%)	Nº	Variación anual (número)	Tasa variación anual (%)	Nº	Variación anual (número)	Tasa variación anual (%)	Nº	Variación anual (número)	Tasa variación anual (%)
	ene-20	18.551	2.602	16,3%	1.822	422	30,1%	16.729	2.180	15,0%	15.298	2.050	15,5%	12.447	1.577	14,5%	2.851	473	19,9%	1.431	130
feb-20	21.650	-114	-0,5%	1.975	191	10,7%	19.675	-305	-1,5%	17.895	-227	-1,3%	14.448	-366	-2,5%	3.447	139	4,2%	1.780	-78	-4,2%
mar-20	19.600	-1.727	-8,1%	1.959	-665	-25,3%	17.641	-1.062	-5,7%	16.236	-767	-4,5%	13.580	-289	-2,1%	2.656	-478	-15,3%	1.405	-295	-17,4%
abr-20	25.244	7.965	46,1%	1.659	216	15,0%	23.585	7.749	48,9%	21.790	7.444	51,9%	18.663	6.948	59,3%	3.127	496	18,9%	1.795	305	20,5%
may-20	34.977	18.770	115,8%	2.185	779	55,4%	32.792	17.991	121,6%	29.743	16.288	121,1%	24.685	13.675	124,2%	5.058	2.613	106,9%	3.049	1.703	126,5%
jun-20	21.011	3.645	21,0%	2.022	-83	-3,9%	18.989	3.728	24,4%	17.395	3.622	26,3%	14.121	2.965	26,6%	3.274	657	25,1%	1.594	106	7,1%
jul-20	15.880	1.096	7,4%	1.490	85	6,0%	14.390	1.011	7,6%	13.079	838	6,8%	10.972	951	9,5%	2.107	-113	-5,1%	1.311	173	15,2%
TOTAL	156.913	32.237	25,9%	13.112	945	7,8%	143.801	31.292	27,8%	131.436	29.248	28,6%	108.916	25.461	30,5%	22.520	3.787	20,2%	12.365	2.044	19,8%

En el cuadro anterior podemos observar los cruces de fallecidos que se han realizado cada mes de 2020 con los datos de INE y Justicia del mes anterior. En el **periodo enero-julio de 2020 han fallecido 156.913 personas que tenían una solicitud de dependencia, un 25,9% más que en el mismo periodo del año anterior** (32.237 fallecidos con solicitud más).

Diferenciando por meses, el mayor incremento se produce en mayo de 2020 (que corresponden con los datos de fallecidos de INE y Justicia de abril de 2020), seguido por abril de 2020 (datos de fallecidos de INE y Justicia de marzo de 2020) y de junio de 2020 (datos de fallecidos de INE y Justicia de

mayo). De ellos, 13.112 personas fallecieron sin haber sido aún valoradas, mientras que **143.801 ya tenían su correspondiente resolución de grado.**

De las 131.436 personas que fallecieron y que tenían derecho a prestación, **108.916 ya contaban con una resolución de prestación** (25.461 personas

beneficiarias con prestación fallecidas más que en enero-julio de 2019, lo que supone **un incremento del 30,5%**), mientras que **22.520 fallecieron pendientes de recibir la prestación** (3.787 personas beneficiarias con derecho a prestación pendientes de recibirla fallecidas más que en el mismo periodo de 2019, lo que supone **un aumento del 20,2%**).

Enero-julio 2020	TOTAL DE PERSONAS FALLECIDAS		PRESTACIONES PAPD DE PERSONAS FALLECIDAS			PRESTACIONES TELEASISTENCIA DE PERSONAS FALLECIDAS			PRESTACIONES AYUDA A DOMICILIO DE PERSONAS FALLECIDAS			PRESTACIONES CENTRO DE DÍA DE PERSONAS FALLECIDAS			PRESTACIONES ATENCIÓN RESIDENCIAL DE PERSONAS FALLECIDAS			PRESTACIONES VINCULADAS AL SERVICIO DE PERSONAS FALLECIDAS			PRESTACIONES ECONÓMICAS DE CUIDADOS FAMILIARES DE PERSONAS FALLECIDAS			PRESTACIONES ASISTENCIAL PERSONAL DE PERSONAS FALLECIDAS		
	Nº Beneficiarios	Nº Prestaciones	Nº	% sobre benef.	% sobre prest.	Nº	% sobre benef.	% sobre prest.	Nº	% sobre benef.	% sobre prest.	Nº	% sobre benef.	% sobre prest.	Nº	% sobre benef.	% sobre prest.	Nº	% sobre benef.	% sobre prest.	Nº	% sobre benef.	% sobre prest.	Nº	% sobre benef.	% sobre prest.
ene-20	12.447	15.347	542	4,4%	3,5%	2.383	19,1%	15,5%	2.547	20,5%	16,6%	493	4,0%	3,2%	3.034	24,4%	19,8%	2.426	19,5%	15,8%	3.817	30,7%	24,9%	105	0,8%	0,7%
feb-20	14.448	18.068	707	4,9%	3,9%	3.068	21,2%	17,0%	3.266	22,6%	18,1%	590	4,1%	3,3%	3.391	23,5%	18,8%	2.670	18,5%	14,8%	4.260	29,5%	23,6%	116	0,8%	0,6%
mar-20	13.580	16.555	584	4,3%	3,5%	2.422	17,8%	14,6%	2.619	19,3%	15,8%	517	3,8%	3,1%	3.974	29,3%	24,0%	2.465	18,2%	14,9%	3.899	28,7%	23,6%	75	0,6%	0,5%
abr-20	18.663	22.598	885	4,7%	3,9%	3.101	16,6%	13,7%	3.016	16,2%	13,3%	884	4,7%	3,9%	6.231	33,4%	27,6%	4.766	25,5%	21,1%	3.619	19,4%	16,0%	96	0,5%	0,4%
may-20	24.685	29.531	1.328	5,4%	4,5%	3.609	14,6%	12,2%	3.738	15,1%	12,7%	1.026	4,2%	3,5%	8.068	32,7%	27,3%	6.705	27,2%	22,7%	4.943	20,0%	16,7%	114	0,5%	0,4%
jun-20	14.121	17.546	686	4,9%	3,9%	2.707	19,2%	15,4%	2.723	19,3%	15,5%	606	4,3%	3,5%	3.822	27,1%	21,8%	3.496	24,8%	19,9%	3.419	24,2%	19,5%	87	0,6%	0,5%
jul-20	10.972	13.655	518	4,7%	3,8%	2.198	20,0%	16,1%	2.279	20,8%	16,7%	470	4,3%	3,4%	2.343	21,4%	17,2%	2.468	22,5%	18,1%	3.320	30,3%	24,3%	77	0,7%	0,6%
TOTAL	108.916	133.300	5.250	4,8%	3,9%	19.488	17,9%	14,6%	20.188	18,5%	15,1%	4.586	4,2%	3,4%	30.863	28,3%	23,2%	24.996	22,9%	18,8%	27.277	25,0%	20,5%	670	0,6%	0,5%

En el cuadro anterior, lo primero que hay que destacar es que si sumamos el porcentaje sobre prestaciones de cada tipo de prestación obtenemos el 100%, ya que nos indica la distribución de todas las prestaciones por tipo de prestación. Por otro lado, el porcentaje de cada tipo de prestación sobre las personas beneficiarias sumará 100% o más, ya que para cada tipo de prestación el porcentaje sobre personas beneficiarias nos indica cuántas personas beneficiarias con prestación contaban con alguna prestación de dicho tipo de prestación y, como en muchos casos las personas beneficiarias cuentan con diferentes tipos de prestación, la suma será mayor del 100%.

Si estudiamos las prestaciones que tenían las personas beneficiarias fallecidas por tipo de prestación, un **28,3% de las personas beneficiarias fallecidas en enero-julio de 2020 tenían reconocida una prestación de atención residencial**, y el porcentaje fue aumentando con el transcurso del año 2020, pasando del 24,4% de enero a aproximadamente el 33% en abril y mayo de 2020, mientras que en junio y julio el porcentaje descendió al 27,1% y 21,4%. Un **25,0% de las personas beneficiarias con prestación fallecidas en el periodo enero-julio de 2020 tenían, entre otras, una prestación de cuidados familiares**, aunque según ha ido transcurriendo el año 2020 el porcentaje bajó del 30,7% de enero de 2020 hasta el 20,0% de personas beneficiarias fallecidas que contaban con PEC en mayo de 2020,

mientras que en junio y julio el porcentaje se incrementó al 24,2% y 30,3%. Un **22,9%** de las personas beneficiarias fallecidas en enero-julio de 2020 tenían reconocida una prestación vinculada al servicio, y el porcentaje de abril y mayo de 2020 fue superior al del resto de meses del año (25,5% y 27,2%, respectivamente), para pasar a descender ligeramente en junio

(24,8%) y julio (22,5%). Un **18,5%** de las personas beneficiarias fallecidas en enero-julio de 2020 tenían reconocida una ayuda a domicilio, y el porcentaje de abril y mayo de 2020 fue inferior al del resto de meses del año (16,2% y 15,1%, respectivamente), mientras que en junio (19,3%) y julio (20,8%) se ha incrementado hasta valores de marzo.

7.1. Evolución de los fallecidos según la situación del procedimiento de dependencia por Comunidades Autónomas

Enero-julio 2020	(1) TOTAL SOLICITUDES DE PERSONAS FALLECIDAS			(2) SOLICITUDES SIN VALORAR DE PERSONAS FALLECIDAS			(3) PERSONAS FALLECIDAS CON RESOLUCIÓN DE GRADO Y NIVEL			(4) PERSONAS FALLECIDAS Y CON RESOLUCIÓN CON DERECHO A PRESTACIÓN						(5) PERSONAS FALLECIDAS CON RESOLUCIONES "SIN GRADO" (NO DEPENDIENTES)					
	Nº	Variación anual (número)	Tasa variación anual ene-jun de 2020 respecto ene-jun 2019 (%)	Nº	Variación anual (número)	Tasa variación anual ene-jun de 2020 respecto ene-jun 2019 (%)	Nº	Variación anual (número)	Tasa variación anual ene-jun de 2020 respecto ene-jun 2019 (%)	PERSONAS FALLECIDAS Y CON RESOLUCIÓN CON DERECHO A PRESTACIÓN			PERSONAS FALLECIDAS CON PRESTACIÓN RECONOCIDA			PERSONAS FALLECIDAS PENDIENTES DE RECIBIR PRESTACIÓN			PERSONAS FALLECIDAS CON RESOLUCIONES "SIN GRADO" (NO DEPENDIENTES)		
										Nº	Variación anual (número)	Tasa variación anual ene-jun de 2020 respecto ene-jun 2019 (%)	Nº	Variación anual (número)	Tasa variación anual ene-jun de 2020 respecto ene-jun 2019 (%)	Nº	Variación anual (número)	Tasa variación anual ene-jun de 2020 respecto ene-jun 2019 (%)	Nº	Variación anual (número)	Tasa variación anual ene-jun de 2020 respecto ene-jun 2019 (%)
Andalucía	24.787	1.251	5,3%	3.168	21.619	14,9%	21.619	840	4,0%	19.841	853	4,5%	15.687	923	6,3%	4.154	-70	-1,7%	1.778	-13	-0,7%
Aragón	4.834	422	9,6%	352	-297	-45,8%	4.482	719	19,1%	4.110	651	18,8%	3.567	627	21,3%	543	24	4,6%	372	68	22,4%
Asturias, Principado de	3.687	420	12,9%	588	-24	-3,9%	3.099	444	16,7%	2.683	412	18,1%	2.090	139	7,1%	593	273	85,3%	416	32	8,3%
Baleares, Illes	2.527	275	12,2%	224	21	10,3%	2.303	254	12,4%	2.110	262	14,2%	1.772	263	17,4%	338	-1	-0,3%	193	-8	-4,0%
Canarias	3.871	426	12,4%	1.396	293	26,6%	2.475	133	5,7%	2.272	133	6,2%	1.617	216	15,4%	655	-83	-11,2%	203	0	0,0%
Cantabria	2.394	511	27,1%	32	3	10,3%	2.362	508	27,4%	2.271	537	31,0%	1.953	588	43,1%	318	-51	-13,8%	91	-29	-24,2%
Castilla y León	12.988	3.133	31,8%	1.071	44	4,3%	11.917	3.089	35,0%	10.832	2.775	34,4%	10.748	2.862	36,3%	84	-87	-50,9%	1.085	314	40,7%
Castilla - La Mancha	9.716	3.202	49,2%	530	-49	-8,5%	9.186	3.251	54,8%	8.479	3.022	55,4%	7.768	2.947	61,1%	711	75	11,8%	707	229	47,9%
Cataluña	30.569	6.998	29,7%	2.372	182	8,3%	28.197	6.816	31,9%	25.873	6.306	32,2%	18.868	5.059	36,6%	7.005	1.247	21,7%	2.324	510	28,1%
Comunitat Valenciana	12.085	2.448	25,4%	1.940	41	2,2%	10.145	2.407	31,1%	9.499	2.380	33,4%	8.069	1.981	32,5%	1.430	399	38,7%	646	27	4,4%
Extremadura	4.411	577	15,0%	554	-58	-9,5%	3.857	635	19,7%	3.346	610	22,3%	2.683	328	13,9%	663	282	74,0%	511	25	5,1%
Galicia	6.272	435	7,5%	8	-4	-33,3%	6.264	439	7,5%	5.903	520	9,7%	5.422	479	9,7%	481	41	9,3%	361	-81	-18,3%
Madrid, Comunidad de	23.554	9.895	72,4%	16	-6	-27,3%	23.538	9.901	72,6%	21.069	9.157	76,9%	17.566	7.491	74,4%	3.503	1.666	90,7%	2.469	744	43,1%
Murcia, Región de	3.412	430	14,4%	558	359	180,4%	2.854	71	2,6%	2.732	32	1,2%	2.409	104	4,5%	323	-72	-18,2%	122	39	47,0%
Navarra, Comunidad Foral de	2.101	471	28,9%	87	63	262,5%	2.014	408	25,4%	1.800	347	23,9%	1.706	378	28,5%	94	-31	-24,8%	214	61	39,9%
País Vasco	8.673	1.250	16,8%	203	-32	-13,6%	8.470	1.282	17,8%	7.757	1.179	17,9%	6.408	1.023	19,0%	1.349	156	13,1%	713	103	16,9%
Rioja, La	803	80	11,1%	0	0	-	803	80	11,1%	678	65	10,6%	419	47	12,6%	259	18	7,5%	125	15	13,6%
Ceuta	111	9	8,8%	5	-1	-16,7%	106	10	10,4%	89	6	7,2%	84	7	9,1%	5	-1	-16,7%	17	4	30,8%
Melilla	118	4	3,5%	8	-1	-11,1%	110	5	4,8%	92	1	1,1%	80	-1	-1,2%	12	2	20,0%	18	4	28,6%
TOTAL	156.913	32.237	25,9%	13.112	945	7,8%	143.801	31.292	27,8%	131.436	29.248	28,6%	108.916	25.461	30,5%	22.520	3.787	20,2%	12.365	2.044	19,8%

En las CCAA donde más se han incrementado las **personas fallecidas entre las solicitudes de dependencia** han sido la **Comunidad de Madrid** (72,4% más que en enero-julio de 2019, es decir, 9.895 solicitudes fallecidas más) y **Castilla-La Mancha** (49,2% más que en enero-julio de 2019, es decir, 3.202 solicitudes fallecidas más). Mientras que las CCAA donde menos han aumentado las personas fallecidas entre las solicitudes han sido **Andalucía** (5,3%, es decir, 1.251 solicitudes fallecidas más que en enero-julio de 2019) y **Galicia** (7,5%, registrando 435 solicitudes fallecidas más que en enero-julio de 2019), así como en Melilla y Ceuta.

En las CCAA donde más han crecido las **personas fallecidas entre las personas con prestación reconocida** han sido la **Comunidad de Madrid**

(74,4% más que en enero-julio de 2019, es decir, 7.491 personas beneficiarias con prestación fallecidas más), **Castilla-La Mancha** (61,1% más que en enero-julio de 2019, es decir, 2.947 personas beneficiarias con prestación fallecidas más) y **Cantabria** (43,1% más que en enero-julio de 2019, es decir, 588 personas beneficiarias con prestación fallecidas más). Mientras que las CCAA donde menos han crecido las personas fallecidas entre las personas beneficiarias con prestación han sido la **Región de Murcia** (4,5%, es decir, 104 beneficiarios con prestación fallecidos más que en enero-julio de 2019), **Andalucía** (6,3%, registrando 923 beneficiarios con prestación fallecidos más que en enero-julio de 2019) y el **Principado de Asturias** (7,1%, es decir, 139 beneficiarios con prestación fallecidos más que en enero-julio de 2019).

Enero-julio 2020	TOTAL DE PERSONAS FALLECIDAS		PRESTACIONES PAPP DE PERSONAS FALLECIDAS			PRESTACIONES TELEASISTENCIA DE PERSONAS FALLECIDAS			PRESTACIONES AYUDA A DOMICILIO DE PERSONAS FALLECIDAS			PRESTACIONES CENTRO DE DÍA DE PERSONAS FALLECIDAS			PRESTACIONES ATENCIÓN RESIDENCIAL DE PERSONAS FALLECIDAS			PRESTACIONES VINCULADAS AL SERVICIO DE PERSONAS FALLECIDAS			PRESTACIONES ECONÓMICAS DE CUIDADOS FAMILIARES DE PERSONAS FALLECIDAS			PRESTACIONES ASISTENCIAL PERSONAL DE PERSONAS FALLECIDAS		
	Nº Beneficiarios	Nº Prestaciones	Nº	% sobre benef.	% sobre prest.	Nº	% sobre benef.	% sobre prest.	Nº	% sobre benef.	% sobre prest.	Nº	% sobre benef.	% sobre prest.	Nº	% sobre benef.	% sobre prest.	Nº	% sobre benef.	% sobre prest.	Nº	% sobre benef.	% sobre prest.	Nº	% sobre benef.	% sobre prest.
Andalucía	15.687	21.694	39	0,2%	0,2%	6.787	43,3%	31,3%	7.100	45,3%	32,7%	640	4,1%	3,0%	3.082	19,6%	14,2%	850	5,4%	3,9%	3.196	20,4%	14,7%	0	0,0%	0,0%
Aragón	3.567	4.282	513	14,4%	12,0%	243	6,8%	5,7%	321	9,0%	7,5%	46	1,3%	1,1%	601	16,8%	14,0%	1.284	36,0%	30,0%	1.274	35,7%	29,8%	0	0,0%	0,0%
Asturias, Principado de	2.090	2.803	771	36,9%	27,5%	99	4,7%	3,5%	361	17,3%	12,9%	120	5,7%	4,3%	533	25,5%	19,0%	370	17,7%	13,2%	549	26,3%	19,6%	0	0,0%	0,0%
Baleares, Illes	1.772	2.539	249	14,1%	9,8%	520	29,3%	20,5%	87	4,9%	3,4%	92	5,2%	3,6%	377	21,3%	14,8%	177	10,0%	7,0%	1.037	58,5%	40,8%	0	0,0%	0,0%
Canarias	1.617	1.693	10	0,6%	0,6%	73	4,5%	4,3%	0	0,0%	0,0%	173	10,7%	10,2%	413	25,5%	24,4%	558	34,5%	33,0%	466	28,8%	27,5%	0	0,0%	0,0%
Cantabria	1.953	2.905	774	39,6%	26,6%	164	8,4%	5,6%	165	8,4%	5,7%	98	5,0%	3,4%	854	43,7%	29,4%	0	0,0%	0,0%	850	43,5%	29,3%	0	0,0%	0,0%
Castilla y León	10.748	13.577	1.526	14,2%	11,2%	998	9,3%	7,4%	1.700	15,8%	12,5%	408	3,8%	3,0%	1.282	11,9%	9,4%	5.818	54,1%	42,9%	1.768	16,4%	13,0%	77	0,7%	0,6%
Castilla - La Mancha	7.768	9.084	558	7,2%	6,1%	1.321	17,0%	14,5%	1.360	17,5%	15,0%	284	3,7%	3,1%	2.969	38,2%	32,7%	1.690	21,8%	18,6%	901	11,6%	9,9%	1	0,0%	0,0%
Cataluña	18.868	22.535	46	0,2%	0,2%	2.288	12,1%	10,2%	2.911	15,4%	12,9%	893	4,7%	4,0%	7.622	40,4%	33,8%	3.591	19,0%	15,9%	5.183	27,5%	23,0%	1	0,0%	0,0%
Comunitat Valenciana	8.069	8.493	4	0,0%	0,0%	371	4,6%	4,4%	71	0,9%	0,8%	231	2,9%	2,7%	1.942	24,1%	22,9%	1.790	22,2%	21,1%	4.083	50,6%	48,1%	1	0,0%	0,0%
Extremadura	2.683	2.878	79	2,9%	2,7%	160	6,0%	5,6%	106	4,0%	3,7%	59	2,2%	2,1%	847	31,6%	29,4%	1.275	47,5%	44,3%	352	13,1%	12,2%	0	0,0%	0,0%
Galicia	5.422	6.182	346	6,4%	5,6%	391	7,2%	6,3%	2.225	41,0%	36,0%	415	7,7%	6,7%	888	16,4%	14,4%	1.151	21,2%	18,6%	765	14,1%	12,4%	1	0,0%	0,0%
Madrid, Comunidad de	17.566	20.440	148	0,8%	0,7%	3.412	19,4%	16,7%	2.737	15,6%	13,4%	655	3,7%	3,2%	6.271	35,7%	30,7%	5.517	31,4%	27,0%	1.700	9,7%	8,3%	0	0,0%	0,0%
Murcia, Región de	2.409	2.851	84	3,5%	2,9%	441	18,3%	15,5%	51	2,1%	1,8%	85	3,5%	3,0%	613	25,4%	21,5%	176	7,3%	6,2%	1.401	58,2%	49,1%	0	0,0%	0,0%
Navarra, Com. Foral de	1.706	2.100	58	3,4%	2,8%	245	14,4%	11,7%	122	7,2%	5,8%	18	1,1%	0,9%	397	23,3%	18,9%	377	22,1%	18,0%	882	51,7%	42,0%	1	0,1%	0,0%
País Vasco	6.408	8.469	1	0,0%	0,0%	1.837	28,7%	21,7%	630	9,8%	7,4%	336	5,2%	4,0%	2.097	32,7%	24,8%	246	3,8%	2,9%	2.734	42,7%	32,3%	588	9,2%	6,9%
Rioja, La	419	543	24	5,7%	4,4%	84	20,0%	15,5%	153	36,5%	28,2%	26	6,2%	4,8%	53	12,6%	9,8%	126	30,1%	23,2%	77	18,4%	14,2%	0	0,0%	0,0%
Ceuta	84	96	0	0,0%	0,0%	15	17,9%	15,6%	44	52,4%	45,8%	2	2,4%	2,1%	13	15,5%	13,5%	0	0,0%	0,0%	22	26,2%	22,9%	0	0,0%	0,0%
Melilla	80	136	20	25,0%	14,7%	39	48,8%	28,7%	44	55,0%	32,4%	5	6,3%	3,7%	9	11,3%	6,6%	0	0,0%	0,0%	19	23,8%	14,0%	0	0,0%	0,0%
TOTAL	108.916	133.300	5.250	4,8%	3,9%	19.488	17,9%	14,6%	20.188	18,5%	15,1%	4.586	4,2%	3,4%	30.863	28,3%	23,2%	24.996	22,9%	18,8%	27.259	25,0%	20,4%	670	0,6%	0,5%

Las CCAA donde es mayor el porcentaje de personas beneficiarias fallecidas en enero-julio de 2020 que contaban con una prestación de **atención residencial** son la **Cantabria** (un 43,7% de las personas beneficiarias fallecidas contaban con una atención residencial), **Cataluña** (40,4%), **Castilla-La Mancha** (38,2%) y la **Comunidad de Madrid** (35,7%). Mientras que las CCAA en las que es menor el porcentaje de personas beneficiarias fallecidas que contaban con **atención residencial** son **Castilla y León** (sólo el 11,9% de las personas beneficiarias con prestación fallecidas tenían una atención residencial), **La Rioja** (12,6%) y **Galicia** (16,4%).

Las CCAA donde es mayor el porcentaje de personas beneficiarias fallecidas en enero-julio de 2020 que contaban con una **prestación de cuidados familiares** son **Illes Balears** (un 58,5% de las personas beneficiarias fallecidas contaban con una prestación de cuidados familiares), la **Región de Murcia** (58,2%) y la **Comunidad Foral de Navarra** (51,7%). Mientras que las CCAA en las que es menor el porcentaje de personas beneficiarias fallecidas que contaban con una **prestación de cuidados familiares** son la **Comunidad de Madrid** (sólo el 9,7% de las personas beneficiarias con prestación fallecidas tenían una PEC), **Castilla La Mancha** (11,6%) y **Extremadura** (13,1%).

8. Evolución de las altas de solicitudes y de las altas de personas beneficiarias con prestación en SISAAD (certificados mensuales de CCAA)

La información de las altas de solicitudes y altas de resoluciones de personas beneficiarias con prestación se remiten en certificados mensuales a cada CCAA, y cada mes recoge la información de los expedientes desde el día 26 del mes anterior hasta el día 25 del mes de referencia (por lo que la información no es del mes natural).

En la siguiente tabla podemos ver que en marzo, abril, mayo y junio de 2020 se han registrado en SISAAD un número de altas en solicitudes muy inferior a las de los mismos meses del año anterior. En **marzo de 2020 cayeron un 21,8% interanual** hasta las 21.544 altas de solicitudes, 5.999 menos que en el mismo mes de 2019. En **abril de 2020 la bajada fue aún mayor, del 58,8% interanual**, hasta las 12.627 altas de solicitudes, 18.038 menos que en abril de 2019. En **mayo de 2020 se registró la mayor caída, con una variación del -64,5%** en el número de altas de solicitudes, hasta las 10.952 solicitudes de alta, 19.872 menos que en el mismo mes de 2019. En **junio de 2020 registró un descenso** pronunciado, pero algo menor que en el mes de mayo, con una variación **del -63,8% en el número de altas de solicitudes**, hasta las 12.918 solicitudes de alta, 22.745 menos que en junio de 2019. En **julio de 2020 se ha registrado también una bajada** pronunciada, superior

a la de marzo, pero menor que las de los meses de abril, mayo y junio, con una variación **del -40,4% en el número de altas de solicitudes**, hasta las 15.487 solicitudes de alta, 10.490 menos que en julio de 2019.

En julio de 2020, los mayores descensos interanuales en las altas de solicitudes se han registrado en **la Comunidad de Madrid** (ha registrado 700 altas de solicitudes, 2.326 menos que en julio de 2019, -76,9% interanual), **Cataluña** (ha registrado 1.642 altas de solicitudes, 3.143 menos que en el mismo mes de 2019, -65,7% interanual) y **La Rioja** (61 altas de solicitudes, 75 menos que en el mismo mes de 2019, -55,1% interanual), así como **Melilla** (15 altas de solicitudes, 26 menos que en el mismo mes de 2019, -63,4% interanual)

Por otro lado, las CCAA que han registrado incrementos interanuales en las altas de solicitudes han sido **Cantabria** (601 altas de solicitudes, 402 más que en el mismo mes de 2019, 202,0% interanual), la **Comunidad Foral de Navarra** (272 altas de solicitudes, 101 más que en el mismo mes de 2019, 59,1% interanual) y **Canarias** (ha registrado 543 altas de solicitudes, 38 más que en julio de 2019, un 7,5% interanual).

CCAA	Altas de solicitudes (certificados mensuales de las CCAA)														
	25/03/2020			25/04/2020			25/05/2020			25/06/2020			25/07/2020		
	Número	Variación anual		Número	Variación anual		Número	Variación anual		Número	Variación anual		Número	Variación anual	
Número		%	Número		%	Número		%	Número		%	Número		%	
Andalucía	2.821	-1.053	-27,2%	1.049	-3.651	-77,7%	1.027	-3.877	-79,1%	2.242	-4.188	-65,1%	3.238	-876	-21,3%
Aragón	544	-122	-18,3%	205	-1.015	-83,2%	273	-1.918	-87,5%	578	-258	-30,9%	198	-192	-49,2%
Asturias, Principado de	581	-40	-6,4%	150	-508	-77,2%	127	-547	-81,2%	327	-322	-49,6%	308	-315	-50,6%
Baleares, Illes	332	-2.898	-89,7%	171	-734	-81,1%	184	-379	-67,3%	263	-399	-60,3%	453	-87	-16,1%
Canarias	802	-327	-29,0%	1.605	617	62,4%	1.528	782	104,8%	574	-22	-3,7%	543	38	7,5%
Cantabria	243	-9	-3,6%	113	-139	-55,2%	118	-57	-32,6%	87	-444	-83,6%	601	402	202,0%
Castilla y León	1.646	-1.546	-48,4%	846	-4.842	-85,1%	27	-3.140	-99,1%	1.604	-3.129	-66,1%	1.354	-1.453	-51,8%
Castilla - La Mancha	752	-796	-51,4%	275	-1.362	-83,2%	503	-866	-63,3%	781	-582	-42,7%	724	-546	-43,0%
Cataluña	3.327	-785	-19,1%	1.964	-2.418	-55,2%	111	-5.032	-97,8%	344	-7.544	-95,6%	1.642	-3.143	-65,7%
Comunitat Valenciana	3.869	427	12,4%	3.984	-455	-10,3%	2.886	-503	-14,8%	2.683	-209	-7,2%	2.875	-1.307	-31,3%
Extremadura	435	-95	-17,9%	106	-731	-87,3%	233	-329	-58,5%	548	-174	-24,1%	388	-429	-52,5%
Galicia	471	-416	-46,9%	142	-946	-86,9%	318	-388	-55,0%	823	-757	-47,9%	610	-96	-13,6%
Madrid, Comunidad de	3.604	1.377	61,8%	546	-1.441	-72,5%	2.454	-216	-8,1%	606	-2.968	-83,0%	700	-2.326	-76,9%
Murcia, Región de	594	520	702,7%	2	-272	-99,3%	288	-2.609	-90,1%	298	-743	-71,4%	439	-133	-23,3%
Navarra, Comunidad Foral de	14	-114	-89,1%	200	91	83,5%	300	281	1478,9%	205	-75	-26,8%	272	101	59,1%
País Vasco	1.303	-122	-8,6%	1.199	44	3,8%	552	-861	-60,9%	858	-721	-45,7%	1.038	-26	-2,4%
Rioja, La	147	1	0,7%	70	-229	-76,6%	23	-134	-85,4%	40	-203	-83,5%	61	-75	-55,1%
Ceuta	32	0	0,0%	0	-26	-100,0%	0	-31	-100,0%	22	-11	-33,3%	28	-1	-3,4%
Melilla	27	-1	-3,6%	0	-21	-100,0%	0	-48	-100,0%	35	4	12,9%	15	-26	-63,4%
TOTAL	21.544	-5.999	-21,8%	12.627	-18.038	-58,8%	10.952	-19.872	-64,5%	12.918	-22.745	-63,8%	15.487	-10.490	-40,4%

En la siguiente tabla podemos ver que en marzo, abril, mayo, junio y julio de 2020 se han registrado en SISAAD un **número de altas en resoluciones de reconocimiento de prestación** inferior a las de los mismos meses del año anterior. En **marzo de 2020 disminuyeron un 2,8% interanual** hasta las 17.319 altas de resoluciones de reconocimiento de prestación, 493 menos que en el mismo mes de 2019. En **abril de 2020 se recogió la mayor bajada, del 35,3% interanual**, hasta las 12.372 altas de resoluciones de reconocimiento de prestación, 6.739 menos que en abril de 2019. En **mayo de 2020 se registró una caída del 11,1% interanual** en las altas de

resoluciones de reconocimiento de prestación, hasta las 16.046 altas de resolución de prestación, 2.010 menos que en el mismo mes de 2019. En **junio de 2020 se registró una bajada del 16,6% interanual en las altas de resoluciones de reconocimiento de prestación**, hasta las 17.935 altas de resolución de prestación, 3.566 menos que en el mismo mes de 2019. En **julio de 2020 se ha registrado una bajada del 8,8% interanual en las altas de resoluciones de reconocimiento de prestación**, hasta las 16.888 altas de resolución de prestación, 1.628 menos que en el mismo mes de 2019.

En julio de 2020, los mayores descensos interanuales en las altas de resoluciones de reconocimiento de prestación se han registrado en las CCAA de **Aragón** (53 altas de resoluciones de prestación, 684 menos que en el mismo mes de 2019, -92,8% interanual), la **Región de Murcia** (ha registrado 211 altas de resolución de prestación, 249 menos que en el mismo mes de 2019, -54,1% interanual) y **Castilla La Mancha** (ha registrado 763 altas de resoluciones de prestación, 773 menos que en el mismo mes de 2019, -50,3% interanual), así como en **Melilla** que han registrado 0 altas de resoluciones de prestación.

Por el contrario, las CCAA que han registrado mayores incrementos interanuales en las altas de resoluciones de prestación han sido el **Principado de Asturias** (ha registrado 815 altas de resoluciones de prestación, 545 más que en el mismo mes de 2019, 201,9% interanual), **Extremadura** (ha registrado 1.086 altas de resoluciones de prestación, 716 más que en el mismo mes de 2019, 193,5% interanual), y **La Rioja** (registrando 194 altas de resoluciones de prestación, 79 más que en julio de 2019, un 68,7% interanual).

CCAA	Altas de resoluciones de prestación (certificados mensuales de las CCAA)														
	25/03/2020			25/04/2020			25/05/2020			25/06/2020			25/07/2020		
	Número	Variación anual		Número	Variación anual		Número	Variación anual		Número	Variación anual		Número	Variación anual	
	Número	%	Número	Número	%	Número	Número	%	Número	Número	%	Número	Número	%	
Andalucía	1.872	136	7,8%	600	-1.249	-67,6%	870	-3.210	-78,7%	2.967	-15	-0,5%	3.029	-650	-17,7%
Aragón	590	-174	-22,8%	319	-422	-57,0%	375	-452	-54,7%	690	-459	-39,9%	53	-684	-92,8%
Asturias, Principado de	398	118	42,1%	212	200	1666,7%	340	309	996,8%	1.096	1.077	5668,4%	815	545	201,9%
Balears, Illes	1.282	782	156,4%	457	-339	-42,6%	512	-701	-57,8%	331	-382	-53,6%	256	-232	-47,5%
Canarias	707	275	63,7%	868	385	79,7%	401	103	34,6%	535	267	99,6%	367	-10	-2,7%
Cantabria	286	21	7,9%	92	-127	-58,0%	171	-1	-0,6%	18	-101	-84,9%	538	125	30,3%
Castilla y León	1.427	-907	-38,9%	1.722	-1.453	-45,8%	3.147	2.107	202,6%	1.581	-3.448	-68,6%	1.259	139	12,4%
Castilla - La Mancha	829	-195	-19,0%	358	-693	-65,9%	551	-602	-52,2%	861	-213	-19,8%	763	-773	-50,3%
Cataluña	2.743	-1.231	-31,0%	569	-3.386	-85,6%	2.257	-922	-29,0%	1.682	-988	-37,0%	1.824	-1.266	-41,0%
Comunitat Valenciana	2.681	918	52,1%	2.680	215	8,7%	2.217	160	7,8%	2.319	137	6,3%	2.564	763	42,4%
Extremadura	73	3	4,3%	1.072	727	210,7%	411	-55	-11,8%	306	-41	-11,8%	1.086	716	193,5%
Galicia	1.290	40	3,2%	271	-600	-68,9%	421	-183	-30,3%	932	-10	-1,1%	1.648	614	59,4%
Madrid, Comunidad de	1.014	-799	-44,1%	1.374	-114	-7,7%	3.135	1.986	172,8%	3.315	1.483	80,9%	1.425	-426	-23,0%
Murcia, Región de	1.092	839	331,6%	665	-44	-6,2%	262	-256	-49,4%	454	-136	-23,1%	211	-249	-54,1%
Navarra, Comunidad Foral de	54	-123	-69,5%	200	80	66,7%	354	326	1164,3%	103	-202	-66,2%	209	0	0,0%
País Vasco	866	-153	-15,0%	834	163	24,3%	487	-560	-53,5%	506	-535	-51,4%	627	-293	-31,8%
Rioja, La	77	-45	-36,9%	77	-33	-30,0%	135	-8	-5,6%	213	45	26,8%	194	79	68,7%
Ceuta	14	-1	-6,7%	0	-25	-100,0%	0	-8	-100,0%	26	-6	-18,8%	20	1	5,3%
Melilla	24	3	14,3%	2	-24	-92,3%	0	-43	-100,0%	0	-39	-100,0%	0	-27	-100,0%
TOTAL	17.319	-493	-2,8%	12.372	-6.739	-35,3%	16.046	-2.010	-11,1%	17.935	-3.566	-16,6%	16.888	-1.628	-8,8%