

IMPACTO DEL COVID-19 EN EL SISTEMA PARA LA AUTONOMÍA Y ATENCIÓN A LA DEPENDENCIA (SAAD)

(Datos a 30 de noviembre de 2020)

Índice

1.	Resumen de la evolución de las principales variables de SISAAD a nivel estatal.....	3
1.1.	Evolución de las prestaciones de dependencia a nivel estatal	6
2.	Evolución de las solicitudes	10
2.1.	Evolución de las solicitudes por comunidades autónomas.....	11
3.	Evolución de las resoluciones.....	12
3.1.	Evolución de las resoluciones por comunidades autónomas	13
4.	Evolución de las personas beneficiarias con derecho a prestación	14
4.1.	Evolución de las personas beneficiarias con derecho a prestación por comunidades autónomas.....	15
5.	Evolución de las personas beneficiarias con prestación	16
5.1.	Evolución de las personas beneficiarias con prestación por comunidades autónomas.....	17
6.	Evolución de las personas beneficiarias con derecho a prestación pendientes de recibirla	18
6.1.	Evolución de las personas beneficiarias con derecho a prestación pendientes de recibirla por comunidades autónomas.....	19
7.	Evolución de los fallecidos según la situación del procedimiento de dependencia	20
7.1.	Evolución de los fallecidos según la situación del procedimiento de dependencia por Comunidades Autónomas	23
8.	Evolución de las altas de solicitudes y de las altas de personas beneficiarias con prestación en SISAAD (certificados mensuales de CCAA).....	25

1. Resumen de la evolución de las principales variables de SISAAD a nivel estatal

	Número								30 de noviembre de 2020					
									Tv mensual.		Tv acumulada. 30/11/20 respecto a 31/12/19		Tv anual. 30/11/20 respecto a 30/11/19	
	31/12/2019	29/02/2020	31/03/2020	30/06/2020	31/08/2020	30/09/2020	31/10/2020	30/11/2020	%	Num	%	Num	%	Num
Solicitudes	1.894.744	1.899.385	1.898.854	1.850.322	1.847.808	1.844.766	1.846.635	1.852.939	0,3%	6.304	-2,2%	-41.805	-1,7%	-31.300
Resoluciones de grado	1.735.551	1.745.108	1.748.292	1.699.216	1.698.236	1.697.776	1.703.156	1.705.247	0,1%	2.091	-1,7%	-30.304	-1,3%	-21.844
Sin grado	350.514	356.394	357.131	351.766	351.867	352.379	353.367	352.615	-0,2%	-752	0,6%	2.101	0,8%	2.894
Personas beneficiarias con derecho	1.385.037	1.388.714	1.391.161	1.347.450	1.346.369	1.345.397	1.349.789	1.352.632	0,2%	2.843	-2,3%	-32.405	-1,8%	-24.738
Grado I	467.298	470.810	473.041	468.827	470.363	470.420	471.224	472.465	0,3%	1.241	1,1%	5.167	1,9%	8.838
Grado II	515.590	516.786	517.993	503.722	503.585	503.126	504.642	505.626	0,2%	984	-1,9%	-9.964	-1,5%	-7.693
Grado III	402.149	401.118	400.127	374.901	372.421	371.851	373.923	374.541	0,2%	618	-6,9%	-27.608	-6,5%	-25.883
Personas beneficiarias con prestación	1.115.183	1.120.879	1.121.520	1.106.030	1.111.792	1.111.492	1.116.561	1.119.209	0,2%	2.648	0,4%	4.026	0,7%	7.650
Grado I	310.719	315.694	317.355	324.609	330.184	331.196	333.399	334.957	0,5%	1.558	7,8%	24.238	8,5%	26.184
Grado II	442.658	443.439	443.517	438.769	440.471	440.051	441.756	442.580	0,2%	824	0,0%	-78	0,2%	688
Grado III	361.806	361.746	360.648	342.652	341.137	340.245	341.406	341.672	0,1%	266	-5,6%	-20.134	-5,3%	-19.222
Personas beneficiarias sin prestación	269.854	267.835	269.641	241.420	234.577	233.905	233.228	233.423	0,1%	195	-13,5%	-36.431	-12,2%	-32.388
Grado I	156.579	155.116	155.686	144.218	140.179	139.224	137.825	137.508	-0,2%	-317	-12,2%	-19.071	-11,2%	-17.346
Grado II	72.932	73.347	74.476	64.953	63.114	63.075	62.886	63.046	0,3%	160	-13,6%	-9.886	-11,7%	-8.381
Grado III	40.343	39.372	39.479	32.249	31.284	31.606	32.517	32.869	1,1%	352	-18,5%	-7.474	-16,9%	-6.661

Tras el estado de alarma decretado el 14 de marzo de 2020, la tendencia de las principales variables de dependencia ha sido decreciente. En las estadísticas a 31 de marzo de 2020 no se observó el cambio de evolución en todas las variables, debido al retraso de envío de los datos y a que el cruce de fallecidos con los datos de INE y Justicia se realiza a mes vencido, entre otras causas. En cambio, en las estadísticas a 30 de abril de 2020 ya se evidenciaba el descenso de todas las variables respecto al mes anterior, a 31 de mayo de 2020 se repitió el mismo comportamiento decreciente, así como a 30 de junio de 2020, que todavía disminuyeron, aunque en menor medida que en mayo, todas las variables excepto los beneficiarios con prestación que se incrementaron. En cambio, a 31 de

julio de 2020 las principales variables aumentaron excepto las solicitudes y las personas beneficiarias con prestación pendiente de recibirla. A 31 de agosto de 2020 y a 30 de septiembre de 2020 volvieron a descender las principales variables aunque ligeramente. A 31 de octubre de 2020 todas las variables aumentaron excepto las personas beneficiarias sin prestación pendientes de recibirla. A 30 de noviembre de 2020 continúa la tendencia ascendente del mes anterior, y crecen todas las variables. Así, las *solicitudes* (0,3% intermensual) han registrado 6.304 más que el mes anterior, las *personas beneficiarias con derecho a prestación* (0,2% intermensual) han aumentado en 2.843, las *personas beneficiarias con prestación* (0,2% intermensual) han registrado 2.648 más que el mes

anterior, las **resoluciones** (0,1% intermensual) han registrado 2.091 resoluciones más que el mes anterior y las **personas beneficiarias sin prestación pendientes de recibirla** (0,1% intermensual) han aumentado en 195 respecto a octubre de 2020, registrando su primer incremento mensual desde marzo.

Tras la caída de abril, todas estas variables **registraron valores inferiores a los del 31 de diciembre de 2019 y en noviembre siguen por debajo de los mismos para las principales variables excepto para las personas beneficiarias con prestación (0,4%) que acumulan un incremento**. Las **tasas de variación acumulada** más negativas se han registrado en las **personas beneficiarias con derecho a prestación pendientes de recibirla** (-13,5% respecto a diciembre de 2019), en las **personas beneficiarias con derecho a prestación** (-2,3%), en las **solicitudes** (-2,2%) y en las **resoluciones** (-1,7%). Cabe destacar que el incremento de las **personas beneficiarias con prestación** se debe únicamente al incremento de personas beneficiarias con prestación de **Grado I** en 24.238 (7,8% respecto a diciembre de 2019), ya que el número de personas beneficiarias con prestación de **Grado III** ha disminuido respecto al último mes de 2019

(-5,6% respecto a diciembre de 2019) y el de **Grado II** es similar (0,0% respecto a diciembre de 2019, con 78 personas con prestación menos).

La última estadística publicada anterior al estado de alarma es la de los datos a fecha de 29 de febrero de 2020, por lo que, **si comparamos con los datos anteriores al estado de alarma, se puede observar la caída de todas las principales variables**. Las tasas de variación a 30 de noviembre de 2020 respecto a los datos a 29 de febrero de 2020, ordenándolas de más negativa a menos han sido las **personas beneficiarias con derecho a prestación pendientes de recibirla** (-12,8% respecto a febrero de 2020, 34.412 personas beneficiarias con derecho a prestación pendientes de recibirla menos), las **personas beneficiarias con derecho a prestación** (-2,6% respecto a febrero de 2020, 36.082 menos), las **solicitudes** (-2,4% respecto a febrero de 2020, 46.446 solicitudes menos), las **resoluciones** (-2,3% respecto a febrero de 2020, 39.861 resoluciones menos) y, en menor medida, en las **personas beneficiarias con prestación** (-0,1% respecto a febrero de 2020, 1.670 personas beneficiarias con prestación menos). Por otro lado cabe destacar el incremento de 19.263 **personas beneficiarias con prestación de Grado I** respecto a febrero de 2020 (6,1% respecto a febrero de 2020).

G I.- Evolución de los principales indicadores

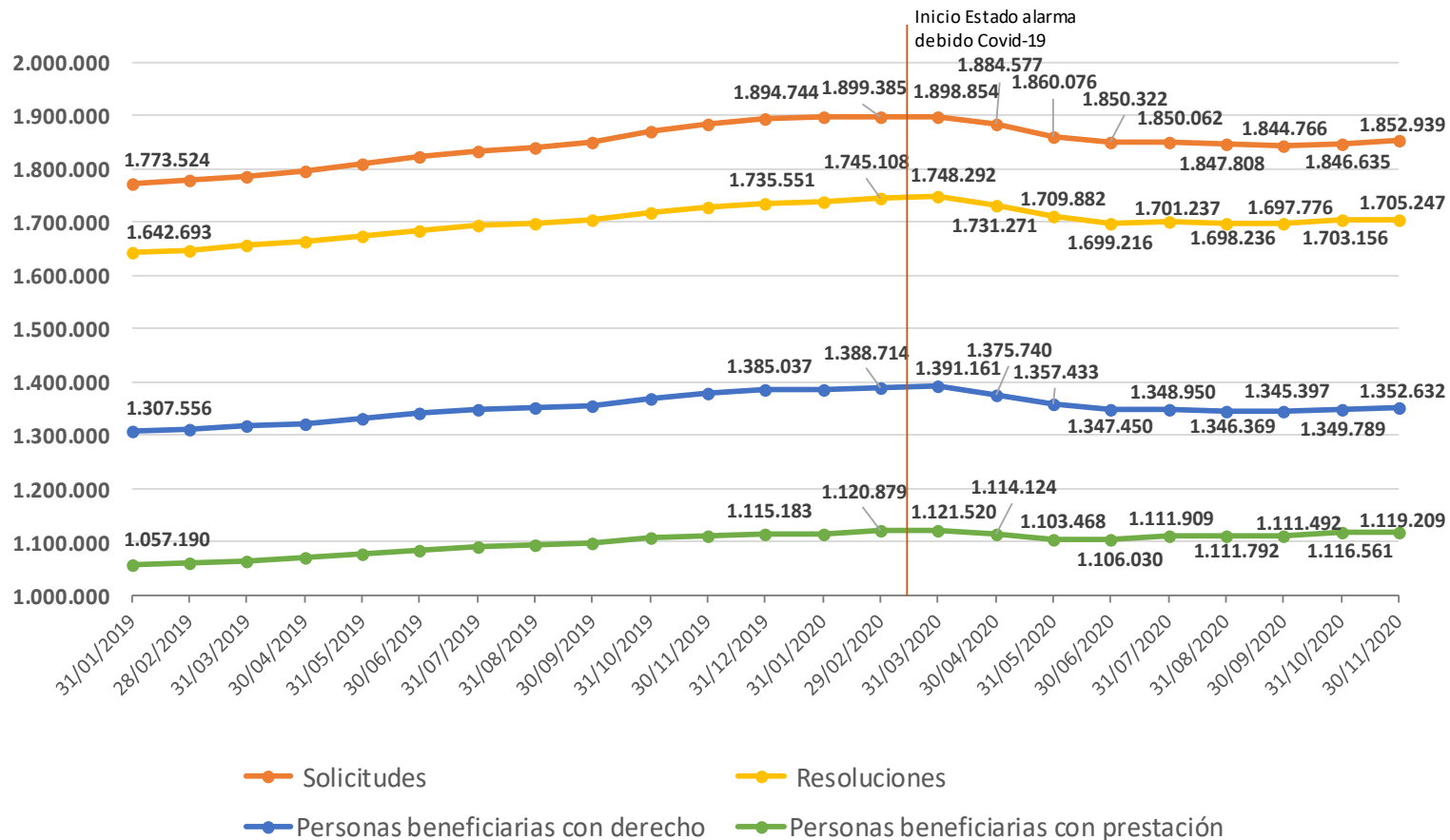

1.1. Evolución de las prestaciones de dependencia a nivel estatal

Prestaciones	Número								30 de noviembre de 2020					
	31/12/2019	29/02/2020	31/03/2020	30/06/2020	31/08/2020	30/09/2020	31/10/2020	30/11/2020	Tv mensual.		Tv acumulada. 30/11/20 respecto a 31/12/19		Tv anual. 30/11/20 respecto a 30/11/19	
									%	Num	%	Num	%	Num
Prestaciones	1.411.021	1.419.988	1.421.352	1.403.466	1.410.049	1.409.499	1.416.730	1.421.468	0,3%	4.738	0,7%	10.447	1,1%	15.461
Preven. Dep. y Promo. A. Personal	60.438	62.017	64.473	62.454	61.879	61.344	61.298	61.587	0,5%	289	1,9%	1.149	2,0%	1.202
Teleasistencia	246.617	248.883	249.254	247.917	248.948	248.905	251.393	252.920	0,6%	1.527	2,6%	6.303	3,5%	8.543
Ayuda a Domicilio	250.318	251.812	249.883	243.917	246.080	246.743	250.035	252.591	1,0%	2.556	0,9%	2.273	1,1%	2.739
Centros Día/Noche	96.748	96.527	96.171	93.709	91.978	90.927	90.102	89.286	-0,9%	-816	-7,7%	-7.462	-7,7%	-7.398
Atención Residencial	170.785	171.119	168.888	154.924	155.786	155.263	156.163	156.209	0,0%	46	-8,5%	-14.576	-8,6%	-14.668
PE Vinculada al Servicio	151.340	152.650	153.361	153.010	154.279	154.482	153.523	153.730	0,1%	207	1,6%	2.390	1,9%	2.898
PE Cuidados Familiares	426.938	429.060	431.383	439.579	443.133	443.907	446.274	447.235	0,2%	961	4,8%	20.297	5,2%	21.976
PE Asistencia Personal	7.837	7.920	7.939	7.956	7.966	7.928	7.942	7.910	-0,4%	-32	0,9%	73	2,2%	169
Nº de prestaciones por beneficiario	1,27	1,27	1,27	1,27	1,27	1,27	1,27	1,27	0,00	-	0,00	-	0,01	

Tras el estado de alarma decretado el 14 de marzo de 2020, los primeros meses la tendencia de las prestaciones de dependencia también fue decreciente. En las estadísticas a 31 de marzo de 2020 no se observó el cambio de evolución, por las causas anteriormente expuestas. En cambio, en las estadísticas a 30 de abril de 2020, así como en las de 31 de mayo de 2020 sí observamos que las prestaciones disminuyeron respecto al mes anterior en todas las prestaciones de servicios, en la prestación económica vinculada al servicio, y en el total de prestaciones, mientras que se incrementaron en las prestaciones económicas de cuidados familiares y de asistencia personal. A 30 de junio de 2020 el **total de las prestaciones** mostró un crecimiento intermensual que se mantuvo a 31 de julio de 2020. En cambio, a 31 de agosto de 2020 y a 30 de septiembre de 2020 el total de prestaciones se mantuvo estable (0,0% intermensual en ambos casos) con 160 menos en agosto respecto a julio y 550 prestaciones menos en septiembre respecto a agosto (gráfico II). A 31 de octubre de 2020 cambió la tendencia y aumentó el total de prestaciones en 7.231 respecto al mes

anterior (0,5%) y a 30 de noviembre de 2020 también han registrado un incremento de 4.738 prestaciones (0,3% intermensual).

Por tipos de prestación, los que han crecido en el último mes han sido la **ayuda a domicilio** (1,0% intermensual, con 2.556 más), la **teleasistencia** (0,6% intermensual, con 1.527 más), la **promoción de la autonomía personal y prevención de la dependencia** (0,5% intermensual, con 289 prestaciones más), las **prestaciones económicas de cuidados familiares** (0,2% intermensual, con 961 prestaciones más que el mes anterior) y la **prestación económica vinculada al servicio** (0,1% intermensual, con 207 prestaciones menos). Por otro lado, los tipos de prestación que han descendido han sido los **centros de día/noche** (-0,9% intermensual, con 816 menos) y la **prestación económica de asistencia personal** (-0,4% intermensual, con 32 menos). La **atención residencial** (0,0% intermensual, con 46 más) se mantuvo estable (gráfico III) (gráfico IV).

A 30 de noviembre de 2020 el **total de prestaciones acumula un incremento del 0,7% respecto a 31 de diciembre de 2019** (10.447 prestaciones más). Los únicos tipos de prestación donde ha disminuido el número de prestaciones desde el 31 de diciembre de 2019 son la **atención residencial** (variación acumulada de **-8,5%**, con 14.576 prestaciones menos que en diciembre de 2019) y los **centros de día/noche** (**-7,7%**, con 7.462 prestaciones menos que en diciembre de 2019). Mientras que las prestaciones donde se acumula más crecimiento desde el 31 de diciembre de 2019 son las **prestaciones económicas de cuidados familiares** (4,8% de variación acumulada, con 20.297 prestaciones más que en diciembre de 2019), la **teleasistencia** (2,6%, con 6.303 prestaciones más), la **promoción de la autonomía personal y prevención de la dependencia** (1,9% de variación acumulada, con 1.149 prestaciones más), las **prestaciones económicas vinculadas al servicio** (1,6% de variación acumulada, con 2.390 prestaciones más).

Si comparamos las prestaciones a 30 de noviembre de 2020 con los datos anteriores al estado de alarma (publicación con datos a 29 a febrero de

2020), se puede observar un **incremento del total de las prestaciones** por primera vez desde entonces, con 1.480 prestaciones más que el 29 de febrero de 2020 (**0,1%**) (gráfico II). Todas las prestaciones de servicios han disminuido excepto la **teleasistencia** que se ha incrementado en un 1,6% (4.037 prestaciones más) y la ayuda a domicilio que ha crecido un 0,3% (779 prestaciones más). Así la **atención residencial ha caído un 8,7%** (14.910 prestaciones menos que en febrero de 2020), los **centros de día/noche han decrecido un 7,5%** (7.241 prestaciones menos que en febrero de 2020) y la **promoción de la autonomía personal y prevención de la dependencia** han descendido de **0,2%** (430 prestaciones menos que en febrero de 2020). En cambio, se han producido incrementos en todas las prestaciones económicas excepto en la **prestación económica de asistencia personal** (**0,1% inferior**, con 10 prestaciones menos). La **prestación económica de cuidados familiares** es la que más ha crecido (**aumento del 4,2%** desde febrero de 2020, con 18.175 prestaciones más), seguida de la **prestación económica vinculada al servicio** (aumento del **0,7%** desde el estado de alarma, con 1.080 prestaciones más) (gráfico III y gráfico IV).

G II.- Evolución de las prestaciones

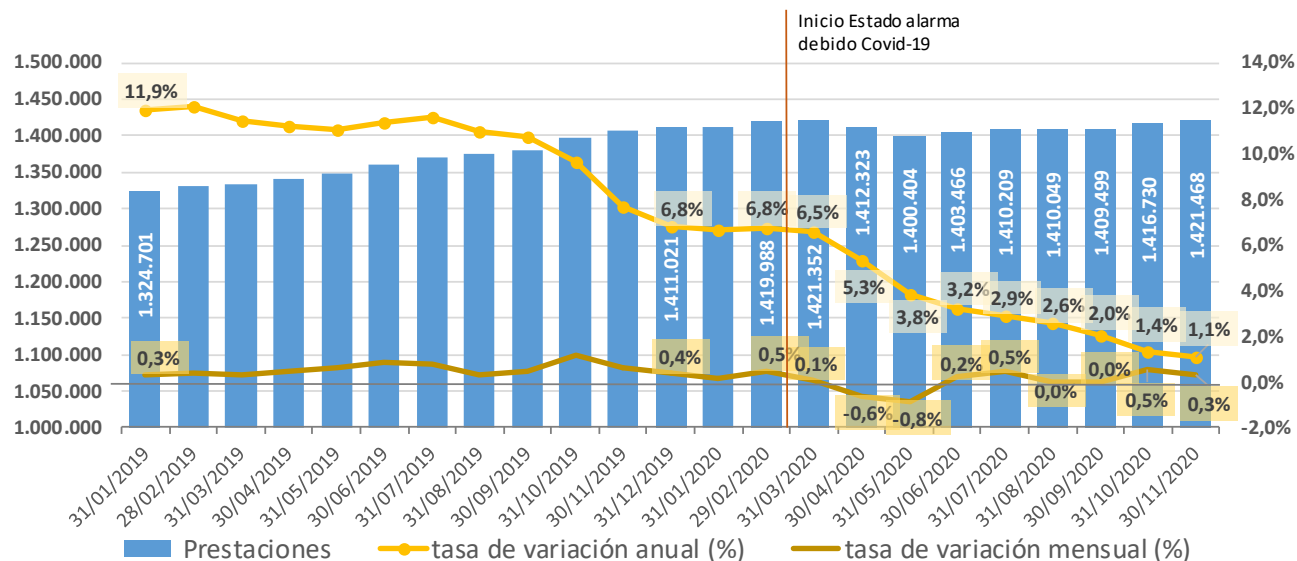

G III.- Evolución de las prestaciones por grupos de tipos de prestación

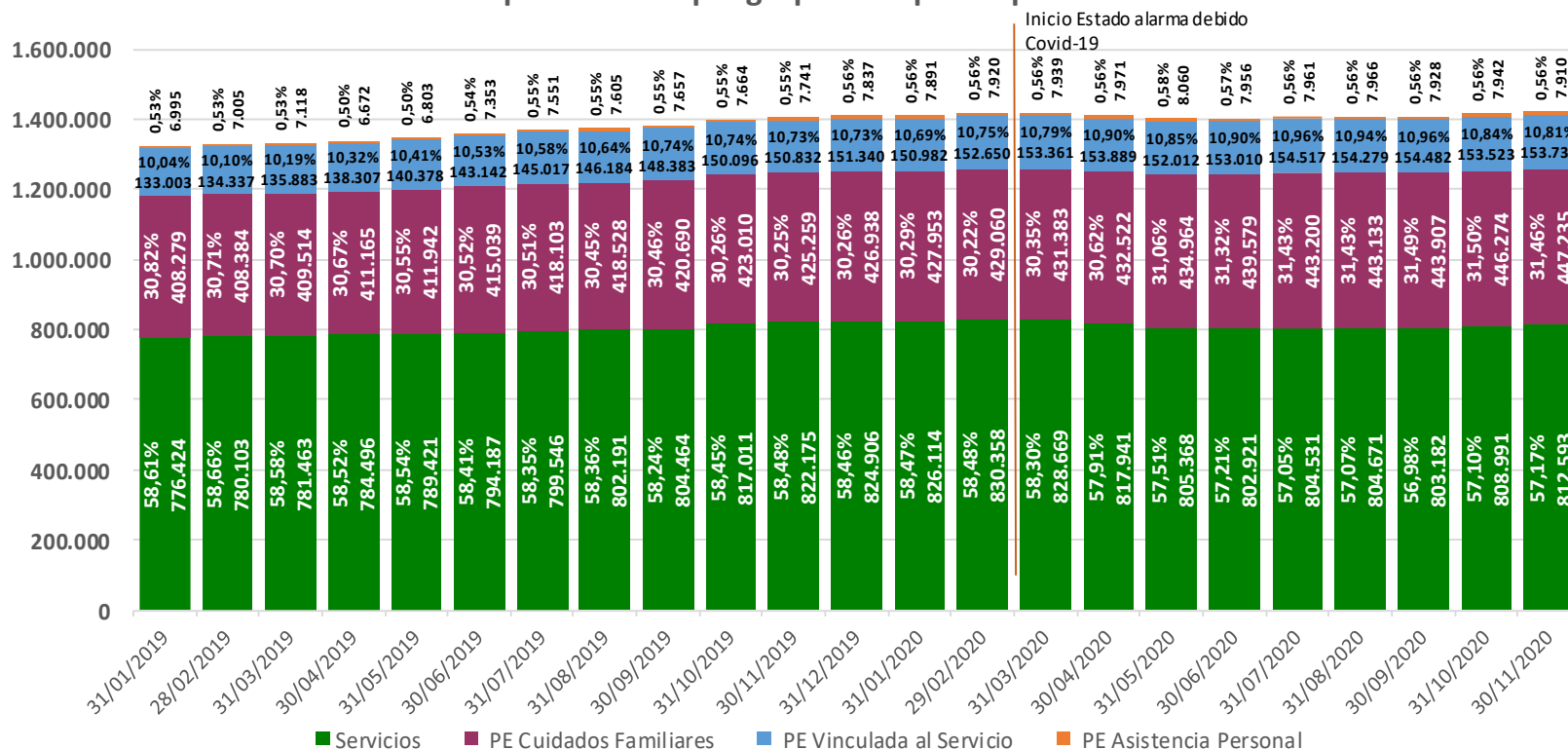

Si agrupamos las prestaciones en dos grandes grupos: **prestaciones por servicios** (incluye servicios, prestación económica vinculada al servicio y prestación económica de asistencia personal) y **prestación económica de cuidados familiares**, podemos ver como el **porcentaje que representa la prestación económica de cuidados familiares sobre el total de prestaciones se ha incrementado desde febrero de 2020**, pasando de un 30,22% en febrero de 2020 a un **31,50% en octubre de 2020**, el mayor valor registrado desde septiembre de 2018. En **noviembre de 2020** el porcentaje

que representan las prestaciones económicas de cuidados familiares sobre el total de prestaciones **ha disminuido ligeramente hasta el 31,46%**. El porcentaje de las **prestaciones por servicios** disminuye, por tanto, de un 69,88% en febrero de 2020 a un **68,50% en octubre de 2020**, el menor valor registrado desde septiembre de 2018. En **noviembre de 2020** el porcentaje que representan los servicios sobre el total de prestaciones **ha aumentado ligeramente hasta el 68,54%**. (gráfico III).

G IV.- Evolución de los servicios por tipo de servicio

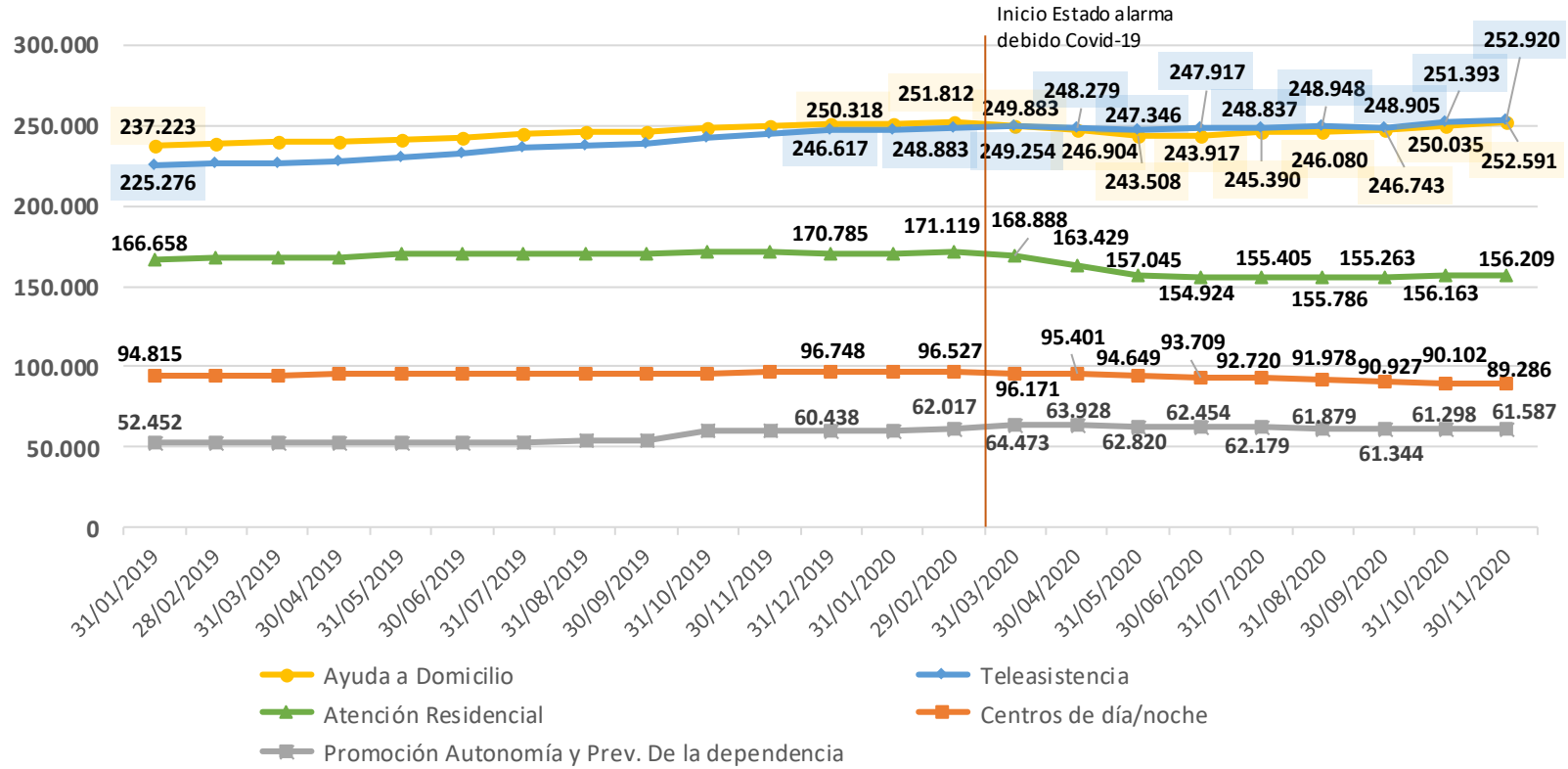

2. Evolución de las solicitudes

Con datos de 30 de noviembre de 2020 se registraron **1.852.939** solicitudes de dependencia, un **1,7% inferior a las de noviembre de 2019** (31.300 solicitudes menos), y un **0,3% superior a las de octubre de 2020** (6.304

solicitudes más). **Desde el 29 de febrero de 2020** (última publicación antes del estado de alarma), las solicitudes han disminuido en 46.446 (una variación de **-2,4%**) (gráfico V).

G V.- Evolución de las solicitudes

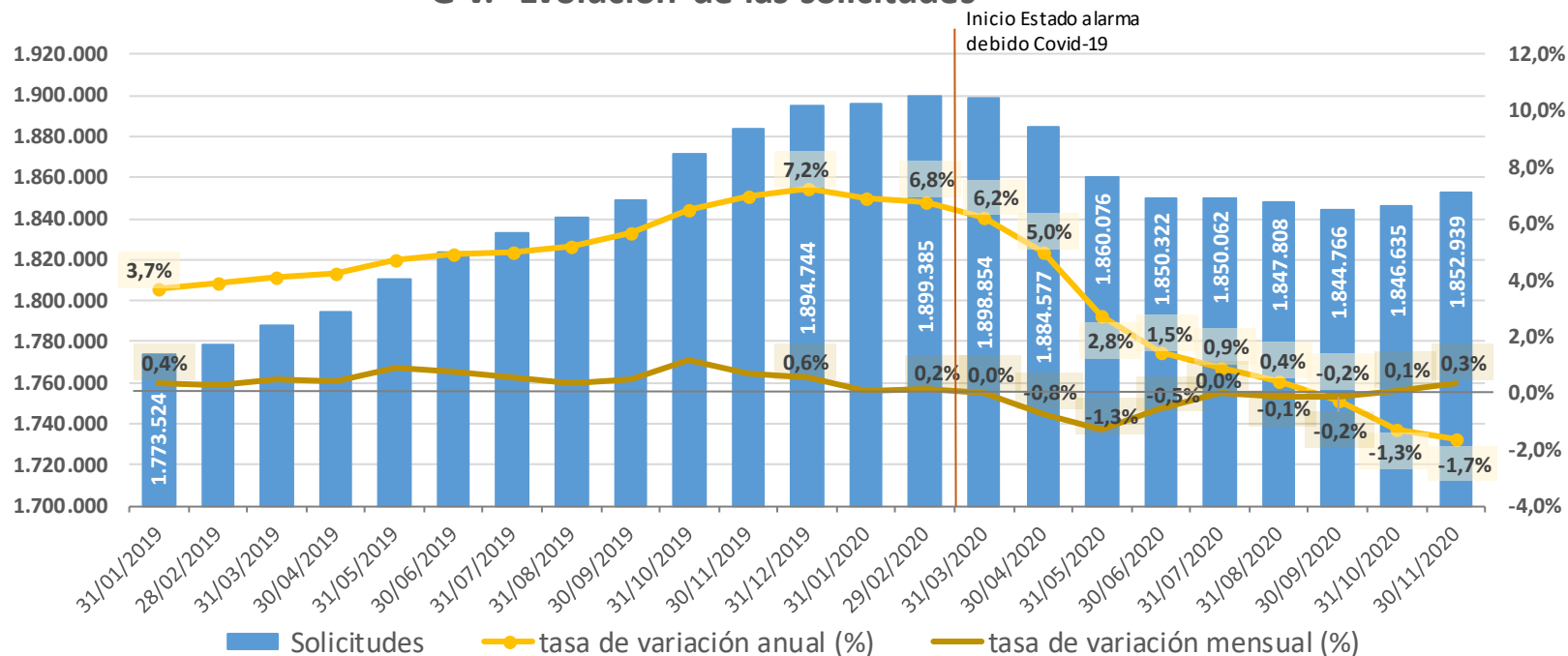

2.1. Evolución de las solicitudes por comunidades autónomas

CCAA	SOLICITUDES														
	Número								Tv mensual		Tv acumulada. 30/11/20 respecto a 31/12/19		Tv anual. 30/11/20 respecto a 30/11/19		
	31/12/2019	29/02/2020	31/03/2020	30/06/2020	31/08/2020	30/09/2020	31/10/2020	30/11/2020	%	Num	%	Num	%	Num	
Andalucía	410.355	410.004	408.257	400.988	399.802	399.077	400.152	399.372	-0,2%	-780	-2,7%	-10.983	-2,5%	-10.296	
Aragón	51.252	50.682	50.621	48.981	48.567	48.270	48.216	48.313	0,2%	97	-5,7%	-2.939	-5,7%	-2.937	
Asturias, Principado de	40.697	41.105	41.095	39.898	39.575	39.439	39.532	39.505	-0,1%	-27	-2,9%	-1.192	-3,1%	-1.257	
Balears, Illes	32.479	32.840	32.811	32.399	32.525	32.628	32.701	32.788	0,3%	87	1,0%	309	1,1%	362	
Canarias	53.168	53.051	53.247	54.857	55.441	55.290	55.179	54.929	-0,5%	-250	3,3%	1.761	4,4%	2.327	
Cantabria	25.483	26.038	25.583	25.200	25.416	25.247	25.285	25.367	0,3%	82	-0,5%	-116	-0,6%	-156	
Castilla y León	146.192	146.209	146.252	141.631	141.133	141.140	141.211	141.192	0,0%	-19	-3,4%	-5.000	-3,4%	-4.914	
Castilla - La Mancha	89.837	90.243	89.840	85.165	84.437	84.781	84.874	84.959	0,1%	85	-5,4%	-4.878	-5,5%	-4.915	
Cataluña	334.206	337.365	336.251	321.092	321.925	320.289	320.621	321.449	0,3%	828	-3,8%	-12.757	-3,8%	-12.689	
Comunitat Valenciana	144.556	144.712	147.030	150.807	152.780	153.276	154.173	155.021	0,6%	848	7,2%	10.465	8,0%	11.497	
Extremadura	56.883	56.648	56.393	54.985	54.494	54.201	53.835	53.317	-1,0%	-518	-6,3%	-3.566	-6,8%	-3.885	
Galicia	80.673	79.832	79.444	78.067	77.936	77.471	77.310	77.318	0,0%	8	-4,2%	-3.355	-4,5%	-3.680	
Madrid, Comunidad de	228.990	230.431	231.363	219.927	218.015	217.587	217.143	223.291	2,8%	6.148	-2,5%	-5.699	-0,5%	-1.201	
Murcia, Región de	53.719	53.916	53.895	52.446	51.796	52.449	52.474	52.254	-0,4%	-220	-2,7%	-1.465	3,8%	1.912	
Navarra, Comunidad Foral de	20.052	19.974	19.886	19.315	19.496	19.423	19.489	19.543	0,3%	54	-2,5%	-509	-1,7%	-343	
País Vasco	106.366	106.426	107.066	105.436	105.321	105.093	105.332	105.167	-0,2%	-165	-1,1%	-1.199	-0,4%	-373	
Rioja, La	15.375	15.413	15.329	14.668	14.687	14.620	14.614	14.647	0,2%	33	-4,7%	-728	-5,1%	-780	
Ceuta	1.893	1.922	1.918	1.902	1.893	1.915	1.910	1.924	0,7%	14	1,6%	31	1,3%	24	
Melilla	2.568	2.574	2.573	2.558	2.569	2.570	2.584	2.583	0,0%	-1	0,6%	15	0,2%	4	
TOTAL	1.894.744	1.899.385	1.898.854	1.850.322	1.847.808	1.844.766	1.846.635	1.852.939	0,3%	6.304	-2,2%	-41.805	-1,7%	-31.300	

En 13 Comunidades Autónomas ha decrecido el número de solicitudes respecto a noviembre de 2019. Las CCAA donde más han descendido las solicitudes han sido **Extremadura** (-6,8% interanual, con 3.885 solicitudes menos), **Aragón** (-5,7% interanual, con 2.937 solicitudes menos), **Castilla-La Mancha** (-5,5% interanual, con 4.915 solicitudes menos) y **La Rioja** (-5,1% interanual, con 780 solicitudes menos). En cambio, en las CCAA donde más ha crecido el número de solicitudes han sido la **Comunitat Valenciana** (8,0% interanual, con 11.497 solicitudes más), **Canarias** (4,4%

interanual, con 2.327 solicitudes más) y la **Región de Murcia** (3,8% interanual, con 1.912 solicitudes más).

En 10 Comunidades Autónomas ha crecido el número de solicitudes respecto a octubre de 2020, así como en Ceuta. Las CCAA donde más han aumentado las solicitudes han sido la **Comunidad de Madrid** (2,8% intermensual, con 6.148 solicitudes más), la **Comunitat Valenciana** (0,6% intermensual, con 848 solicitudes más) y **Cataluña** (0,3% intermensual, con

828 solicitudes más). Por el otro lado, las CCAA que más han descendido las solicitudes han sido **Extremadura** (-1,0% intermensual, con 518 solicitudes menos), **Canarias** (-0,5% intermensual, con 250 solicitudes menos) y **la Región de Murcia** (-0,4% intermensual, con 220 solicitudes menos).

Si comparamos con **la última publicación realizada antes del estado de alarma** (29 de febrero de 2020), las solicitudes han decrecido en todas las

CCAA excepto en la **Comunitat Valenciana** (7,1%, con 10.309 solicitudes más) y **Canarias** (3,5%, con 1.878 solicitudes más), así como en Ceuta y Melilla. Las Comunidades Autónomas en las que más han decrecido las solicitudes han sido **Castilla-La Mancha** (-5,9%, con 5.284 solicitudes menos), **Extremadura** (-5,9%, con 3.331 solicitudes menos) y **La Rioja** (-5,0%, con 766 solicitudes menos).

3. Evolución de las resoluciones

Con datos de 30 de noviembre de 2020 se registraron **1.705.247 resoluciones**, 2.091 más que en **octubre de 2020** (0,1% de variación mensual), y 21.844 por debajo de las registradas en **noviembre de 2019**

(-1,3% interanual). **Desde el 29 de febrero de 2020** (última publicación antes del estado de alarma), las resoluciones han caído en 39.861 (variación de **-2,3%**) (gráfico VI).

G VI.- Evolución de las resoluciones

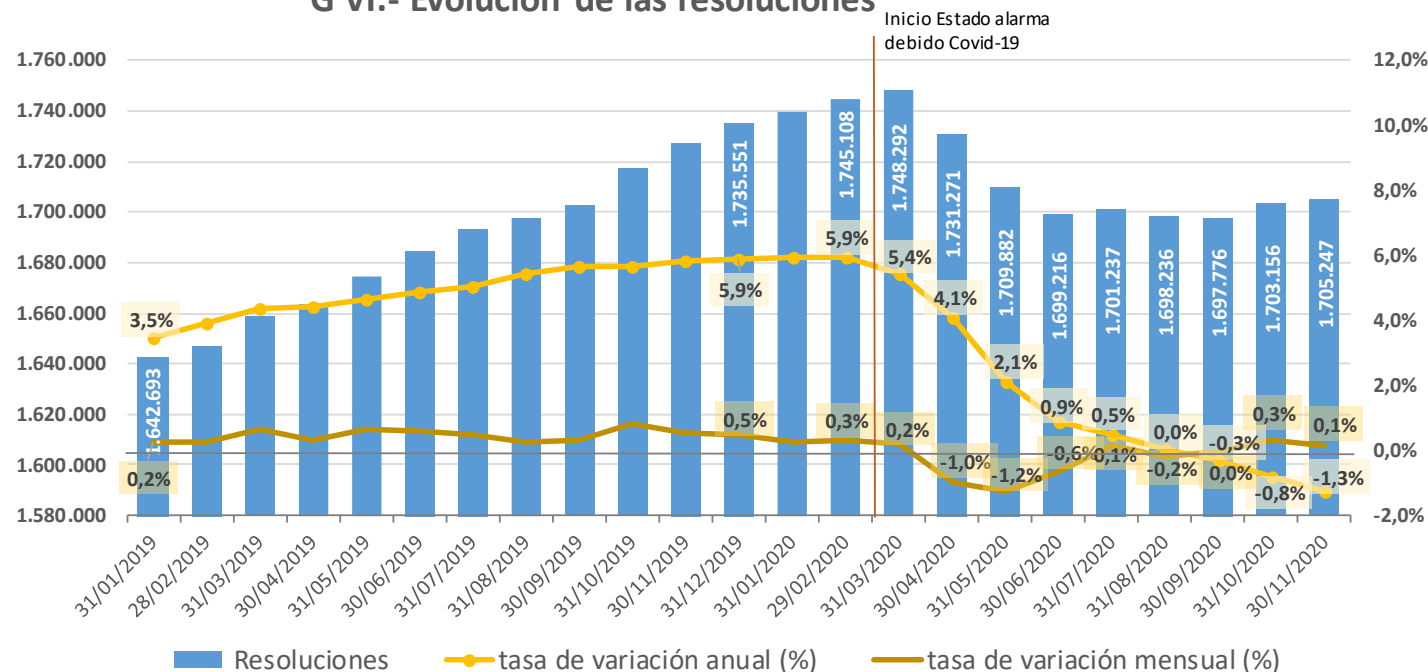

3.1. Evolución de las resoluciones por comunidades autónomas

CCAA	RESOLUCIONES DE GRADO														
	Número								Tv mensual		Tv acumulada. 30/11/20 respecto a 31/12/19		Tv anual. 30/11/20 respecto a 30/11/19		
	31/12/2019	29/02/2020	31/03/2020	30/06/2020	31/08/2020	30/09/2020	31/10/2020	30/11/2020	%	Num	%	Num	%	Num	
Andalucía	361.314	361.174	360.352	354.006	351.940	351.665	352.377	352.952	0,2%	575	-2,3%	-8.362	-2,3%	-8.192	
Aragón	47.743	47.609	47.887	46.049	45.260	45.011	45.236	45.041	-0,4%	-195	-5,7%	-2.702	-5,9%	-2.840	
Asturias, Principado de	35.198	34.920	34.853	35.405	35.145	35.243	35.357	35.703	1,0%	346	1,4%	505	1,2%	418	
Baleares, Illes	30.928	31.161	31.237	30.739	30.950	31.069	31.462	31.563	0,3%	101	2,1%	635	2,2%	667	
Canarias	37.916	38.468	38.406	38.310	38.363	38.094	38.246	38.555	0,8%	309	1,7%	639	2,4%	907	
Cantabria	24.993	25.532	25.084	24.712	24.902	24.728	24.763	24.848	0,3%	85	-0,6%	-145	-0,8%	-189	
Castilla y León	134.693	134.868	135.300	133.789	133.047	132.700	132.695	132.777	0,1%	82	-1,4%	-1.916	-1,6%	-2.162	
Castilla - La Mancha	85.461	86.074	86.088	81.239	80.911	81.203	81.348	81.531	0,2%	183	-4,6%	-3.930	-4,1%	-3.478	
Cataluña	307.817	310.006	310.395	295.516	297.213	297.092	298.643	298.045	-0,2%	-598	-3,2%	-9.772	-2,7%	-8.330	
Comunitat Valenciana	121.696	124.031	126.189	125.392	128.561	129.863	131.855	133.931	1,6%	2.076	10,1%	12.235	11,6%	13.908	
Extremadura	49.654	49.735	49.807	48.054	48.458	48.542	48.904	49.064	0,3%	160	-1,2%	-590	-0,6%	-301	
Galicia	80.292	79.476	79.083	77.669	77.584	77.138	76.976	76.989	0,0%	13	-4,1%	-3.303	-4,5%	-3.599	
Madrid, Comunidad de	227.239	230.285	231.065	219.771	217.871	217.437	216.913	215.938	-0,4%	-975	-5,0%	-11.301	-3,7%	-8.386	
Murcia, Región de	46.430	46.293	46.550	45.417	44.831	45.077	45.200	45.207	0,0%	7	-2,6%	-1.223	0,2%	102	
Navarra, Comunidad Foral de	18.635	19.737	19.708	19.180	19.370	19.302	19.369	19.423	0,3%	54	4,2%	788	4,0%	751	
País Vasco	105.837	105.959	106.593	104.992	104.860	104.628	104.851	104.701	-0,1%	-150	-1,1%	-1.136	-0,3%	-346	
Rioja, La	15.370	15.406	15.314	14.661	14.679	14.612	14.607	14.641	0,2%	34	-4,7%	-729	-5,1%	-781	
Ceuta	1.864	1.861	1.879	1.859	1.862	1.878	1.876	1.882	0,3%	6	1,0%	18	1,1%	21	
Melilla	2.471	2.513	2.502	2.456	2.429	2.494	2.478	2.456	-0,9%	-22	-0,6%	-15	-0,6%	-14	
TOTAL	1.735.551	1.745.108	1.748.292	1.699.216	1.698.236	1.697.776	1.703.156	1.705.247	0,1%	2.091	-1,7%	-30.304	-1,3%	-21.844	

En 11 Comunidades Autónomas ha decrecido el número de resoluciones respecto a noviembre de 2019, así como en Melilla. Las CCAA donde más han caído las resoluciones han sido Aragón (-5,9% interanual, con 2.840 resoluciones menos), La Rioja (-5,1% interanual, con 781 resoluciones menos) y Galicia (-4,5% interanual, con 3.599 resoluciones menos). En cambio, las CCAA donde más han aumentado las resoluciones han sido la Comunitat Valenciana (11,6%, con 13.908 resoluciones más), la

Comunidad Foral de Navarra (4,0% interanual, con 751 resoluciones más) y Canarias (2,4% interanual, con 907 resoluciones más).

En 13 Comunidades Autónomas ha crecido el número de resoluciones respecto a octubre de 2020, así como en Ceuta. Las CCAA donde más han aumentado las resoluciones han sido la Comunitat Valenciana (1,6%, con 2.076 resoluciones más), el Principado de Asturias (1,0% intermensual, con 346 resoluciones más) y Canarias (0,8%, con 309 resoluciones más). Por

otro lado, las CCAA que más han disminuido sus resoluciones han sido la **Comunidad de Madrid** (-0,4% intermensual, con 975 resoluciones menos), **Aragón** (-0,4% intermensual, con 195 resoluciones menos) y **Cataluña** (-0,2% intermensual, con 598 resoluciones menos).

Si comparamos con la **última publicación realizada antes del estado de alarma** (29 de febrero de 2020), las resoluciones han decrecido en 13 CCAA, así como en Melilla. Las Comunidades Autónomas en las que más han

descendido las resoluciones han sido la **Comunidad de Madrid** (-6,2%, con 14.347 resoluciones menos), **Aragón** (-5,4%, con 2.568 resoluciones menos) y **Castilla-La Mancha** (-5,3%, con 4.543 resoluciones menos). Por otro lado, las Comunidades Autónomas en las que más han aumentado las resoluciones desde febrero de 2020 han sido la **Comunitat Valenciana** (8,0%, con 9.900 resoluciones más), el **Principado de Asturias** (2,2%, con 783 resoluciones más) e **Illes Balears** (1,3%, con 402 resoluciones más).

4. Evolución de las personas beneficiarias con derecho a prestación

Con datos de 30 de noviembre de 2020 se registraron **1.352.632 personas beneficiarias con derecho a prestación**, un **1,8% inferior a las de noviembre de 2019** (24.738 personas menos), y un **0,2% superior a las de octubre de 2020** (2.843 personas beneficiarias con derecho a prestación

más). **Desde el 29 de febrero de 2020** (última publicación antes del estado de alarma), las personas beneficiarias con derecho a prestación han disminuido en 36.082 (una variación de **-2,6%**) (gráfico VII).

G VII.- Evolución de las personas beneficiarias con derecho a prestación

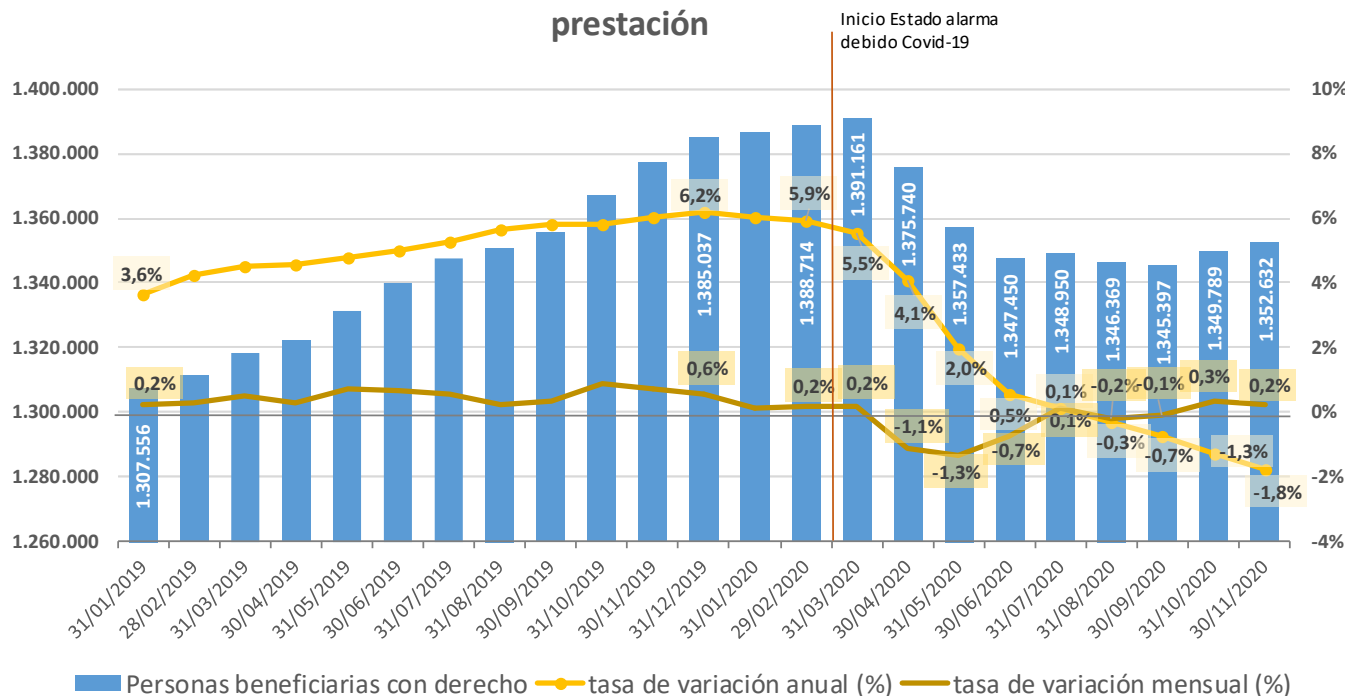

4.1. Evolución de las personas beneficiarias con derecho a prestación por comunidades autónomas

CCAA	PERSONAS BENEFICIARIAS CON DERECHO A PRESTACIÓN													
	Número								Tv mensual		Tv acumulada. 30/11/20 respecto a 31/12/19		Tv anual. 30/11/20 respecto a 30/11/19	
	31/12/2019	29/02/2020	31/03/2020	30/06/2020	31/08/2020	30/09/2020	31/10/2020	30/11/2020	%	Num	%	Num	%	Num
Andalucía	294.246	293.659	292.896	287.048	284.946	284.748	285.502	286.141	0,2%	639	-2,8%	-8.105	-2,7%	-7.944
Aragón	39.188	39.025	39.264	37.474	36.779	36.570	36.792	36.627	-0,4%	-165	-6,5%	-2.561	-6,8%	-2.693
Asturias, Principado de	26.877	26.641	26.564	27.019	26.831	26.888	26.965	27.257	1,1%	292	1,4%	380	1,2%	329
Balears, Illes	24.991	25.153	25.204	24.731	24.959	25.076	25.422	25.501	0,3%	79	2,0%	510	2,0%	507
Canarias	32.430	32.857	32.847	32.796	32.848	32.606	32.768	33.064	0,9%	296	2,0%	634	2,7%	880
Cantabria	21.169	21.694	21.246	20.913	21.093	20.925	20.952	21.041	0,4%	89	-0,6%	-128	-0,8%	-161
Castilla y León	106.369	106.001	106.429	105.110	105.412	105.272	105.315	105.667	0,3%	352	-0,7%	-702	-0,7%	-693
Castilla - La Mancha	68.077	68.616	68.672	64.270	64.034	64.395	64.576	64.840	0,4%	264	-4,8%	-3.237	-4,2%	-2.869
Cataluña	239.983	240.887	240.820	227.140	228.132	227.852	229.194	228.615	-0,3%	-579	-4,7%	-11.368	-4,3%	-10.376
Comunitat Valenciana	103.107	104.955	106.963	106.096	108.737	109.834	111.596	113.499	1,7%	1.903	10,1%	10.392	11,7%	11.899
Extremadura	35.443	35.396	35.388	33.844	34.076	34.154	34.391	34.523	0,4%	132	-2,6%	-920	-2,1%	-725
Galicia	70.092	69.448	69.115	67.986	67.650	67.260	67.169	67.314	0,2%	145	-4,0%	-2.778	-4,1%	-2.895
Madrid, Comunidad de	171.922	173.800	174.676	165.693	164.055	163.037	162.133	161.679	-0,3%	-454	-6,0%	-10.243	-4,3%	-7.284
Murcia, Región de	41.312	41.060	41.331	40.285	39.673	39.905	39.987	39.954	-0,1%	-33	-3,3%	-1.358	-0,7%	-270
Navarra, Comunidad Foral de	14.637	14.469	14.453	14.029	14.278	14.233	14.231	14.239	0,1%	8	-2,7%	-398	-2,6%	-374
País Vasco	80.742	80.515	80.864	79.311	79.121	78.877	79.004	78.840	-0,2%	-164	-2,4%	-1.902	-1,8%	-1.416
Rioja, La	11.398	11.451	11.336	10.670	10.723	10.657	10.708	10.759	0,5%	51	-5,6%	-639	-5,8%	-668
Ceuta	1.282	1.274	1.286	1.267	1.277	1.292	1.284	1.289	0,4%	5	0,5%	7	0,5%	6
Melilla	1.772	1.813	1.807	1.768	1.745	1.816	1.800	1.783	-0,9%	-17	0,6%	11	0,5%	9
TOTAL	1.385.037	1.388.714	1.391.161	1.347.450	1.346.369	1.345.397	1.349.789	1.352.632	0,2%	2.843	-2,3%	-32.405	-1,8%	-24.738

En 13 Comunidades Autónomas ha decrecido el número de personas beneficiarias con derecho respecto a noviembre de 2019. Las CCAA donde más han decrecido las personas beneficiarias con derecho han sido **Aragón** (-6,8% interanual, con 2.693 personas menos), **La Rioja** (-5,8% interanual, con 668 personas menos), **Cataluña** (-4,3% interanual, con 10.376 personas beneficiarias con derecho menos) y **la Comunidad de Madrid** (-4,3% interanual, con 7.284 personas beneficiarias con derecho menos)). Por otro lado, las CCAA en las que más han aumentado las personas beneficiarias con derecho han sido la **Comunitat Valenciana** (11,7%, con 11.899

personas más), **Canarias** (2,7% interanual, con 880 personas beneficiarias con derecho más) e **Illes Balears** (2,0% interanual, con 507 personas más).

En 12 Comunidades Autónomas ha crecido el número de personas beneficiarias con derecho respecto a octubre de 2020, así como en Ceuta. Las CCAA donde más han aumentado las personas beneficiarias con derecho han sido **Comunitat Valenciana** (1,7% intermensual, con 1.903 personas más), el **Principado de Asturias** (1,1% intermensual, con 292 personas más) y **Canarias** (0,9% intermensual, con 296 personas más). Por

otro lado, las CCAA donde más han caído las personas beneficiarias con derecho a prestación respecto al mes anterior han sido **Aragón** (-0,4%, con 165 personas menos), **Cataluña** (-0,3%, con 579 personas menos) y la **Comunidad de Madrid** (-0,3%, con 454 personas menos).

Si comparamos con la **última publicación realizada antes del estado de alarma** (29 de febrero de 2020), las personas beneficiarias con derecho han decrecido en 13 CCAA, así como en Melilla. En las Comunidades Autónomas

en las que más han caído las personas beneficiarias con derecho han sido la **Comunidad de Madrid** (-7,0%, con 12.121 personas menos), **Aragón** (-6,1%, con 2.398 personas menos) y **La Rioja** (-6,0%, con 692 personas menos). Por otro lado, las CCAA en las que más ha aumentado el número de personas beneficiarias con derecho a prestación son la **Comunitat Valenciana** (8,1%, con 8.544 personas más), el **Principado de Asturias** (2,3%, con 616 personas más) e **Illes Balears** (1,4%, con 348 personas más).

5. Evolución de las personas beneficiarias con prestación

Con datos de 30 de noviembre de 2020 se registraron **1.119.209 personas beneficiarias con prestación**, un **0,7% superior a las de noviembre de 2019** (7.650 personas más), y un **0,2% superior a las de octubre de 2020** (2.648 personas beneficiarias con prestación más). Desde el 29 de febrero de

2020 (última publicación antes del estado de alarma), las personas beneficiarias con prestación han disminuido en 1.670 (una variación de **-0,1%**) (gráfico VIII).

G VIII.- Evolución de las personas beneficiarias con prestación

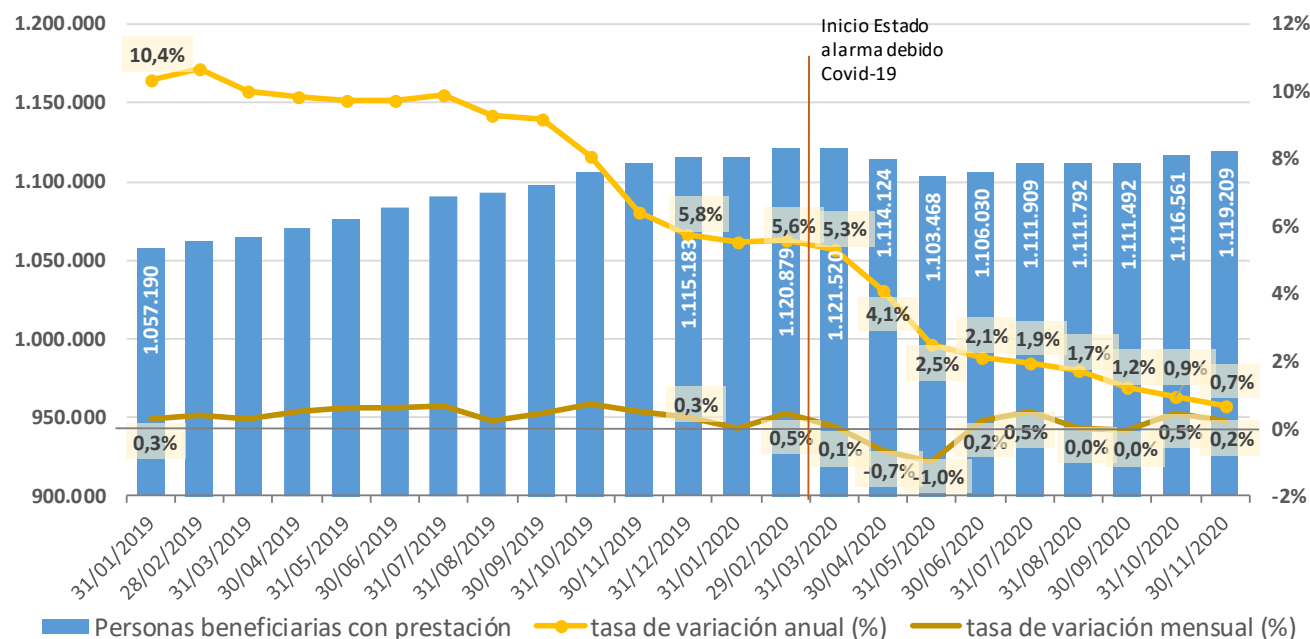

5.1. Evolución de las personas beneficiarias con prestación por comunidades autónomas

CCAA	PERSONAS BENEFICIARIAS CON PRESTACIÓN														
	Número								Tv mensual		Tv acumulada. 30/11/20 respecto a 31/12/19		Tv anual. 30/11/20 respecto a 30/11/19		
	31/12/2019	29/02/2020	31/03/2020	30/06/2020	31/08/2020	30/09/2020	31/10/2020	30/11/2020	%	Num	%	Num	%	Num	
Andalucía	220.375	221.045	220.498	218.073	221.023	222.139	225.122	228.118	1,3%	2.996	3,5%	7.743	3,8%	8.277	
Aragón	32.952	33.280	33.537	32.899	32.178	31.831	31.665	31.558	-0,3%	-107	-4,2%	-1.394	-3,9%	-1.293	
Asturias, Principado de	21.083	21.387	21.440	22.323	23.147	23.402	23.820	24.122	1,3%	302	14,4%	3.039	13,8%	2.924	
Baleares, Illes	20.674	21.325	22.123	22.492	22.685	22.703	22.760	22.861	0,4%	101	10,6%	2.187	11,0%	2.268	
Canarias	23.390	23.493	24.069	24.989	25.286	25.198	25.111	25.059	-0,2%	-52	7,1%	1.669	8,1%	1.888	
Cantabria	17.179	17.836	16.956	16.790	17.002	16.919	17.021	17.156	0,8%	135	-0,1%	-23	0,3%	43	
Castilla y León	104.776	104.806	104.827	104.868	104.938	105.038	105.165	105.264	0,1%	99	0,5%	488	0,5%	496	
Castilla - La Mancha	62.182	62.928	62.826	59.739	59.447	59.382	59.928	59.968	0,1%	40	-3,6%	-2.214	-2,4%	-1.475	
Cataluña	163.730	164.345	164.296	157.288	157.422	156.737	157.433	156.219	-0,8%	-1.214	-4,6%	-7.511	-4,6%	-7.484	
Comunitat Valenciana	88.242	89.949	92.000	95.193	97.576	97.988	99.271	99.934	0,7%	663	13,2%	11.692	15,0%	13.008	
Extremadura	28.237	27.640	27.399	27.741	28.552	28.530	28.585	28.987	1,4%	402	2,7%	750	2,5%	696	
Galicia	61.636	62.438	62.510	61.682	61.987	62.041	62.040	62.045	0,0%	5	0,7%	409	0,9%	564	
Madrid, Comunidad de	143.622	143.342	141.314	136.197	135.053	134.606	133.814	133.139	-0,5%	-675	-7,3%	-10.483	-7,0%	-10.063	
Murcia, Región de	35.054	35.019	35.603	35.782	35.585	35.396	35.192	35.146	-0,1%	-46	0,3%	92	-0,3%	-107	
Navarra, Comunidad Foral de	13.801	13.698	13.730	13.294	13.649	13.582	13.594	13.579	-0,1%	-15	-1,6%	-222	-1,0%	-138	
País Vasco	67.062	67.181	67.330	66.088	65.631	65.450	65.530	65.581	0,1%	51	-2,2%	-1.481	-1,9%	-1.278	
Rioja, La	8.282	8.271	8.163	7.730	7.790	7.712	7.685	7.656	-0,4%	-29	-7,6%	-626	-7,2%	-591	
Ceuta	1.260	1.247	1.239	1.234	1.237	1.243	1.246	1.254	0,6%	8	-0,5%	-6	-0,3%	-4	
Melilla	1.646	1.649	1.660	1.628	1.604	1.595	1.579	1.563	-1,0%	-16	-5,0%	-83	-4,9%	-81	
TOTAL	1.115.183	1.120.879	1.121.520	1.106.030	1.111.792	1.111.492	1.116.561	1.119.209	0,2%	2.648	0,4%	4.026	0,7%	7.650	

En 9 Comunidades Autónomas ha crecido el número de personas beneficiarias con prestación respecto a noviembre de 2019. Las CCAA donde más han aumentado las personas beneficiarias con prestación han sido la **Comunitat Valenciana** (15,0%, con 13.008 personas más), el **Principado de Asturias** (13,8%, con 2.924 personas más), **Illes Balears** (11,0% interanual, con 2.268 personas beneficiarias con prestación más) y **Canarias** (8,1% interanual, con 1.888 personas más). Mientras que las CCAA donde más han disminuido las personas beneficiarias con prestación han sido **La Rioja** (-7,2% interanual, con 591 personas menos), la **Comunidad**

de Madrid (-7,0% interanual, con 10.063 personas beneficiarias con prestación menos) y **Cataluña** (-4,6% interanual, con 7.484 personas menos).

En 10 Comunidades Autónomas, así como en Ceuta, han crecido las personas beneficiarias con prestación respecto a octubre de 2020. Las CCAA donde más han crecido las personas beneficiarias con prestación han sido **Extremadura** (1,4% intermensual, con 402 personas más), **Andalucía** (1,3% intermensual, con 2.996 personas más) y el **Principado de Asturias**

(1,3% intermensual, con 302 personas más). Por otro lado, las CCAA donde más han descendido las personas beneficiarias con prestación han sido **Cataluña** (-0,8%, con 1.214 personas menos), **la Comunidad de Madrid** (-0,5% intermensual, con 675 personas menos) y **La Rioja** (-0,4% intermensual, con 29 personas menos).

Si comparamos con la última publicación realizada antes del estado de alarma (**29 de febrero de 2020**), las personas beneficiarias con prestación han decrecido en 9 CCAA, así como en Melilla. En las Comunidades

Autónomas en las que más han caído las personas beneficiarias con prestación han sido **La Rioja** (-7,4%, con 615 personas menos), **la Comunidad de Madrid** (-7,1%, con 10.203 personas menos) y **Aragón** (-5,2%, con 1.722 personas menos). Por el otro lado, las CCAA donde más han aumentado las personas beneficiarias con prestación han sido el **Principado de Asturias** (12,8%, con 2.735 personas más), **la Comunitat Valenciana** (11,1%, con 9.985 personas más) e **Illes Balears** (7,2%, con 1.536 personas más).

6. Evolución de las personas beneficiarias con derecho a prestación pendientes de recibirla

Con datos de 30 de noviembre de 2020 se registraron **233.423 personas beneficiarias con derecho a prestación pendientes de recibirla**, un **12,2% inferior a las de noviembre de 2019** (32.388 personas menos), y un **0,1% superior a las de octubre de 2020** (195 personas más), lo que supone el

primer incremento mensual desde marzo de 2020. **Desde el 29 de febrero de 2020** (última publicación antes del estado de alarma), las personas beneficiarias con derecho a prestación pendientes de recibirla han disminuido en 34.412 (una variación de **-12,8%**) (gráfico IX).

G IX.- Evolución de las personas beneficiarias con derecho a prestación pendientes de recibirla

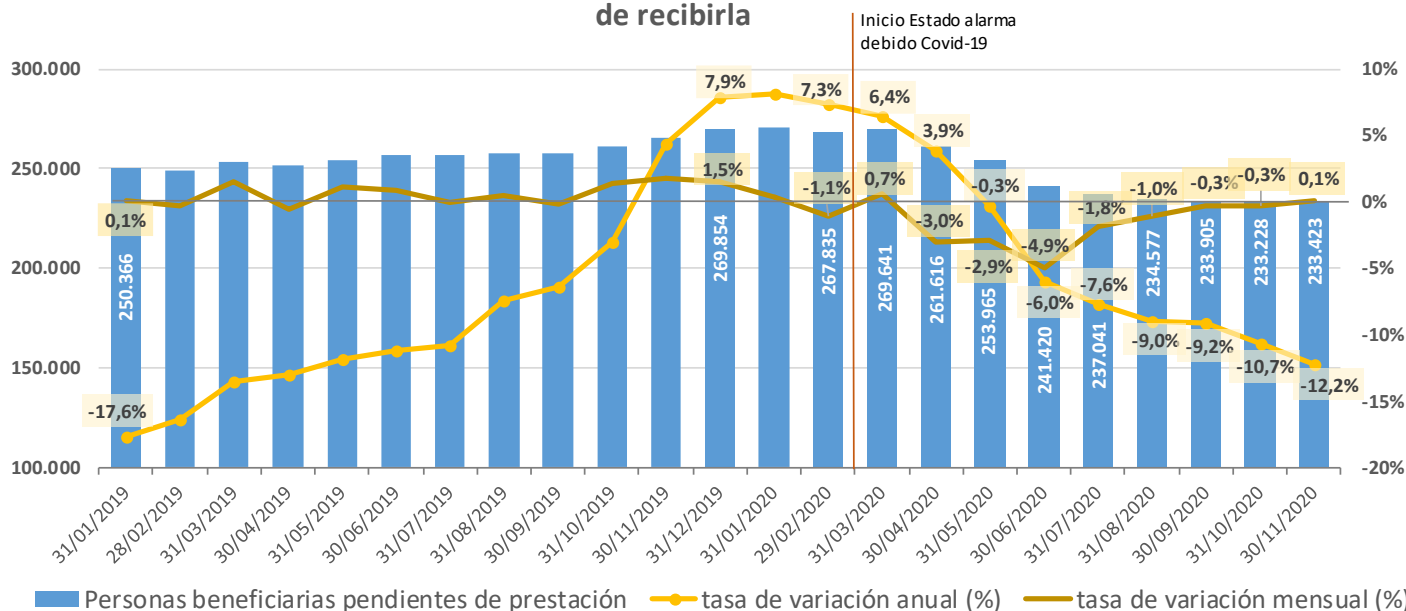

6.1. Evolución de las personas beneficiarias con derecho a prestación pendientes de recibirla por comunidades autónomas

CCAA	PERSONAS BENEFICIARIAS CON DERECHO A PRESTACIÓN PENDIENTES DE RECIBIRLA														
	Número								Tv mensual		Tv acumulada. 30/11/20 respecto a 31/12/19		Tv anual. 30/11/20 respecto a 30/11/19		
	31/12/2019	29/02/2020	31/03/2020	30/06/2020	31/08/2020	30/09/2020	31/10/2020	30/11/2020	%	Num	%	Num	%	Num	
Andalucía	73.871	72.614	72.398	68.975	63.923	62.609	60.380	58.023	-3,9%	-2.357	-21,5%	-15.848	-21,8%	-16.221	
Aragón	6.236	5.745	5.727	4.575	4.601	4.739	5.127	5.069	-1,1%	-58	-18,7%	-1.167	-21,6%	-1.400	
Asturias, Principado de	5.794	5.254	5.124	4.696	3.684	3.486	3.145	3.135	-0,3%	-10	-45,9%	-2.659	-45,3%	-2.595	
Balears, Illes	4.317	3.828	3.081	2.239	2.274	2.373	2.662	2.640	-0,8%	-22	-38,8%	-1.677	-40,0%	-1.761	
Canarias	9.040	9.364	8.778	7.807	7.562	7.408	7.657	8.005	4,5%	348	-11,4%	-1.035	-11,2%	-1.008	
Cantabria	3.990	3.858	4.290	4.123	4.091	4.006	3.931	3.885	-1,2%	-46	-2,6%	-105	-5,0%	-204	
Castilla y León	1.593	1.195	1.602	242	474	234	150	403	168,7%	253	-74,7%	-1.190	-74,7%	-1.189	
Castilla - La Mancha	5.895	5.688	5.846	4.531	4.587	5.013	4.648	4.872	4,8%	224	-17,4%	-1.023	-22,2%	-1.394	
Cataluña	76.253	76.542	76.524	69.852	70.710	71.115	71.761	72.396	0,9%	635	-5,1%	-3.857	-3,8%	-2.892	
Comunitat Valenciana	14.865	15.006	14.963	10.903	11.161	11.846	12.325	13.565	10,1%	1.240	-8,7%	-1.300	-7,6%	-1.109	
Extremadura	7.206	7.756	7.989	6.103	5.524	5.624	5.806	5.536	-4,7%	-270	-23,2%	-1.670	-20,4%	-1.421	
Galicia	8.456	7.010	6.605	6.304	5.663	5.219	5.129	5.269	2,7%	140	-37,7%	-3.187	-39,6%	-3.459	
Madrid, Comunidad de	28.300	30.458	33.362	29.496	29.002	28.431	28.319	28.540	0,8%	221	0,8%	240	10,8%	2.779	
Murcia, Región de	6.258	6.041	5.728	4.503	4.088	4.509	4.795	4.808	0,3%	13	-23,2%	-1.450	-3,3%	-163	
Navarra, Comunidad Foral de	836	771	723	735	629	651	637	660	3,6%	23	-21,1%	-176	-26,3%	-236	
País Vasco	13.680	13.334	13.534	13.223	13.490	13.427	13.474	13.259	-1,6%	-215	-3,1%	-421	-1,0%	-138	
Rioja, La	3.116	3.180	3.173	2.940	2.933	2.945	3.023	3.103	2,6%	80	-0,4%	-13	-2,4%	-77	
Ceuta	22	27	47	33	40	49	38	35	-7,9%	-3	59,1%	13	40,0%	10	
Melilla	126	164	147	140	141	221	221	220	-0,5%	-1	74,6%	94	69,2%	90	
TOTAL	269.854	267.835	269.641	241.420	234.577	233.905	233.228	233.423	0,1%	195	-13,5%	-36.431	-12,2%	-32.388	

En todas las Comunidades Autónomas ha disminuido el número de personas beneficiarias con derecho a prestación pendientes de recibirla **respecto a noviembre de 2019** excepto en la **Comunidad de Madrid** (10,8%, con 2.779 personas más), Ceuta y Melilla. Las CCAA donde más han caído las personas beneficiarias con derecho a prestación pendientes de recibirla han sido **Castilla y León** (-74,7% interanual, con 1.189 personas menos), el **Principado de Asturias** (-45,3%, con 2.595 personas menos) e **Illes Balears** (-40,0%, con 1.761 personas menos).

En 10 Comunidades Autónomas ha aumentado el número de personas beneficiarias con derecho a prestación pendientes de recibirla respecto a octubre de 2020. Las que más han crecido han sido **Castilla y León** (168,7% intermensual, con 253 personas más), la **Comunitat Valenciana** (10,1% intermensual, con 1.240 personas más) y **Castilla-La Mancha** (4,8% intermensual, con 224 personas más). Por otro lado, las CCAA que más han disminuido las personas beneficiarias con derecho a prestación pendientes de recibirla respecto a octubre de 2020 han sido **Extremadura** (-4,7%, con 270 personas menos), **Andalucía** (-3,9% intermensual, con 2.357 personas

menos) y el País Vasco (-1,6% intermensual, con 215 personas beneficiarias con derecho a prestación pendientes de recibirla menos).

Si comparamos con la última publicación realizada antes del estado de alarma (**29 de febrero de 2020**), las personas beneficiarias con derecho a prestación pendientes de recibirla han decrecido en todas las CCAA excepto en **Cantabria** (0,7%, con 27 personas más), Ceuta y Melilla. En las Comunidades Autónomas en las que más han decrecido las personas

beneficiarias con derecho a prestación pendientes de recibirla han sido **Castilla y León** (-66,3%, con 792 personas menos), el **Principado de Asturias** (-40,3%, con 2.119 personas menos) e **Illes Balears** (-31,0%, con 1.188 personas menos). Por otro lado, las Comunidades Autónomas en las que menos han decrecido las personas beneficiarias con derecho a prestación pendientes de recibirla han sido **País Vasco** (-0,6%, con 75 personas menos), **La Rioja** (-2,4%, con 77 personas menos) y **Cataluña** (-5,4%, con 4.146 personas menos).

7. Evolución de los fallecidos según la situación del procedimiento de dependencia

Enero-octubre 2020	(1) TOTAL SOLICITUDES DE PERSONAS FALLECIDAS			(2) SOLICITUDES SIN VALORAR DE PERSONAS FALLECIDAS			(3) PERSONAS FALLECIDAS CON RESOLUCIÓN DE GRADO Y NIVEL			(4) PERSONAS FALLECIDAS Y CON RESOLUCIÓN CON DERECHO A PRESTACIÓN			PERSONAS FALLECIDAS CON PRESTACIÓN RECONOCIDA			PERSONAS FALLECIDAS PENDIENTES DE RECIBIR PRESTACIÓN			(5) PERSONAS FALLECIDAS CON RESOLUCIONES "SIN GRADO" (NO DEPENDIENTES)		
	Nº	Variación anual (número)	Tasa variación anual (%)	Nº	Variación anual (número)	Tasa variación anual (%)	Nº	Variación anual (número)	Tasa variación anual (%)	Nº	Variación anual (número)	Tasa variación anual (%)	Nº	Variación anual (número)	Tasa variación anual (%)	Nº	Variación anual (número)	Tasa variación anual (%)	Nº	Variación anual (número)	Tasa variación anual (%)
ene-20	18.551	2.602	16,3%	1.822	422	30,1%	16.729	2.180	15,0%	15.298	2.050	15,5%	12.447	1.577	14,5%	2.851	473	19,9%	1.431	130	10,0%
feb-20	21.650	-114	-0,5%	1.975	191	10,7%	19.675	-305	-1,5%	17.895	-227	-1,3%	14.448	-366	-2,5%	3.447	139	4,2%	1.780	-78	-4,2%
mar-20	19.600	-1.727	-8,1%	1.959	-665	-25,3%	17.641	-1.062	-5,7%	16.236	-767	-4,5%	13.580	-289	-2,1%	2.656	-478	-15,3%	1.405	-295	-17,4%
abr-20	25.244	7.965	46,1%	1.659	216	15,0%	23.585	7.749	48,9%	21.790	7.444	51,9%	18.663	6.948	59,3%	3.127	496	18,9%	1.795	305	20,5%
may-20	34.977	18.770	115,8%	2.185	779	55,4%	32.792	17.991	121,6%	29.743	16.288	121,1%	24.685	13.675	124,2%	5.058	2.613	106,9%	3.049	1.703	126,5%
jun-20	21.011	3.645	21,0%	2.022	-83	-3,9%	18.989	3.728	24,4%	17.395	3.622	26,3%	14.121	2.965	26,6%	3.274	657	25,1%	1.594	106	7,1%
jul-20	15.880	1.096	7,4%	1.490	85	6,0%	14.390	1.011	7,6%	13.079	838	6,8%	10.972	951	9,5%	2.107	-113	-5,1%	1.311	173	15,2%
ago-20	16.529	372	2,3%	1.431	-93	-6,1%	15.098	465	3,2%	13.806	422	3,2%	11.552	616	5,6%	2.254	-194	-7,9%	1.292	43	3,4%
sep-20	17.414	2.017	13,1%	1.616	146	9,9%	15.798	1.871	13,4%	14.528	1.831	14,4%	12.186	1.816	17,5%	2.342	15	0,6%	1.270	40	3,3%
oct-20	17.475	4.093	30,6%	1.589	285	21,9%	15.886	3.808	31,5%	14.450	3.390	30,7%	12.113	3.106	34,5%	2.337	284	13,8%	1.436	418	41,1%
nov-20	18.759	441	2,4%	1.816	-595	-24,7%	16.943	1.036	6,5%	15.325	860	5,9%	12.802	981	8,3%	2.523	-121	-4,6%	1.618	176	12,2%
TOTAL	227.090	39.160	20,8%	19.564	688	3,6%	207.526	38.472	22,8%	189.545	35.751	23,2%	157.569	31.980	25,5%	31.976	3.771	13,4%	17.981	2.721	17,8%

En el cuadro anterior podemos observar los cruces de fallecidos que se han realizado cada mes de 2020 con los datos de INE y Justicia del mes anterior. En el **periodo enero-noviembre de 2020 han fallecido 227.090 personas**

que tenían una solicitud de dependencia, un 20,8% más que en el mismo periodo del año anterior (39.160 fallecidos con solicitud más). Diferenciando por meses, el mayor incremento se produce en mayo de

2020 (que corresponden con los datos de fallecidos de INE y Justicia de abril de 2020), seguido por abril de 2020 (datos de fallecidos de INE y Justicia de marzo de 2020) y de octubre de 2020 (datos de fallecidos de INE y Justicia de septiembre). De ellos, 19.564 personas fallecieron sin haber sido aún valoradas, mientras que **207.526 ya tenían su correspondiente resolución de grado**.

De las 189.545 personas que fallecieron y que tenían derecho a prestación, **157.569 (un 83,1% de las personas fallecidas con derecho a prestación) ya**

contaban con una resolución de prestación (31.980 personas beneficiarias con prestación fallecidas más que en enero-noviembre de 2019, lo que supone **un incremento del 25,5%**), mientras que **31.976 (un 16,9% de las personas fallecidas con derecho a prestación) fallecieron pendientes de recibir la prestación** (3.771 personas beneficiarias con derecho a prestación pendientes de recibirla fallecidas más que en el mismo periodo de 2019, lo que supone **un aumento del 13,4%**).

Enero-nov. 2020	TOTAL DE PERSONAS FALLECIDAS		PRESTACIONES PAPD DE PERSONAS FALLECIDAS			PRESTACIONES TELEASISTENCIA DE PERSONAS FALLECIDAS			PRESTACIONES AYUDA A DOMICILIO DE PERSONAS FALLECIDAS			PRESTACIONES CENTRO DE DÍA DE PERSONAS FALLECIDAS			PRESTACIONES ATENCIÓN RESIDENCIAL DE PERSONAS FALLECIDAS			PRESTACIONES VINCULADAS AL SERVICIO DE PERSONAS FALLECIDAS			PRESTACIONES ECONÓMICAS DE CUIDADOS FAMILIARES DE PERSONAS FALLECIDAS			PRESTACIONES ASISTENCIAL PERSONAL DE PERSONAS FALLECIDAS		
	Nº Beneficiarios	Nº Prestaciones	Nº	% sobre benef.	% sobre prest.	Nº	% sobre benef.	% sobre prest.	Nº	% sobre benef.	% sobre prest.	Nº	% sobre benef.	% sobre prest.	Nº	% sobre benef.	% sobre prest.	Nº	% sobre benef.	% sobre prest.	Nº	% sobre benef.	% sobre prest.	Nº	% sobre benef.	% sobre prest.
ene-20	12.447	15.347	542	4,4%	3,5%	2.383	19,1%	15,5%	2.547	20,5%	16,6%	493	4,0%	3,2%	3.034	24,4%	19,8%	2.426	19,5%	15,8%	3.817	30,7%	24,9%	105	0,8%	0,7%
feb-20	14.448	18.068	707	4,9%	3,9%	3.068	21,2%	17,0%	3.266	22,6%	18,1%	590	4,1%	3,3%	3.391	23,5%	18,8%	2.670	18,5%	14,8%	4.260	29,5%	23,6%	116	0,8%	0,6%
mar-20	13.580	16.555	584	4,3%	3,5%	2.422	17,8%	14,6%	2.619	19,3%	15,8%	517	3,8%	3,1%	3.974	29,3%	24,0%	2.465	18,2%	14,9%	3.899	28,7%	23,6%	75	0,6%	0,5%
abr-20	18.663	22.598	885	4,7%	3,9%	3.101	16,6%	13,7%	3.016	16,2%	13,3%	884	4,7%	3,9%	6.231	33,4%	27,6%	4.766	25,5%	21,1%	3.619	19,4%	16,0%	96	0,5%	0,4%
may-20	24.685	29.531	1.328	5,4%	4,5%	3.609	14,6%	12,2%	3.738	15,1%	12,7%	1.026	4,2%	3,5%	8.068	32,7%	27,3%	6.705	27,2%	22,7%	4.943	20,0%	16,7%	114	0,5%	0,4%
jun-20	14.121	17.546	686	4,9%	3,9%	2.707	19,2%	15,4%	2.723	19,3%	15,5%	606	4,3%	3,5%	3.822	27,1%	21,8%	3.496	24,8%	19,9%	3.419	24,2%	19,5%	87	0,6%	0,5%
jul-20	10.972	13.655	518	4,7%	3,8%	2.198	20,0%	16,1%	2.279	20,8%	16,7%	470	4,3%	3,4%	2.343	21,4%	17,2%	2.468	22,5%	18,1%	3.302	30,1%	24,2%	77	0,7%	0,6%
ago-20	11.552	14.503	638	5,5%	4,4%	2.392	20,7%	16,5%	2.598	22,5%	17,9%	510	4,4%	3,5%	2.459	21,3%	17,0%	2.520	21,8%	17,4%	3.285	28,4%	22,7%	101	0,9%	0,7%
sep-20	12.186	15.257	703	5,8%	4,6%	2.434	20,0%	16,0%	2.481	20,4%	16,3%	501	4,1%	3,3%	2.736	22,5%	17,9%	2.492	20,4%	16,3%	3.809	31,3%	25,0%	101	0,8%	0,7%
oct-20	12.113	15.201	533	4,4%	3,5%	2.633	21,7%	17,3%	2.596	21,4%	17,1%	491	4,1%	3,2%	2.647	21,9%	17,4%	2.582	21,3%	17,0%	3.621	29,9%	23,8%	98	0,8%	0,6%
nov-20	12.802	16.109	533	4,2%	3,3%	2.861	22,3%	17,8%	2.843	22,2%	17,6%	478	3,7%	3,0%	2.789	21,8%	17,3%	2.564	20,0%	15,9%	3.915	30,6%	24,3%	126	1,0%	0,8%
TOTAL	157.569	194.370	7.657	4,9%	3,9%	29.808	18,9%	15,3%	30.706	19,5%	15,8%	6.566	4,2%	3,4%	41.494	26,3%	21,3%	35.154	22,3%	18,1%	41.889	26,6%	21,6%	1.096	0,7%	0,6%

En el cuadro anterior, lo primero que hay que destacar es que si sumamos el porcentaje sobre prestaciones de cada tipo de prestación obtenemos el 100%, ya que nos indica la distribución de todas las prestaciones por tipo de prestación. Por otro lado, el porcentaje de cada tipo de prestación sobre las personas beneficiarias sumará 100% o más, ya que para cada tipo de

prestación el porcentaje sobre personas beneficiarias nos indica cuántas personas beneficiarias con prestación contaban con alguna prestación de dicho tipo de prestación y, como en muchos casos las personas beneficiarias cuentan con diferentes tipos de prestación, la suma será mayor del 100%.

Si estudiamos las prestaciones que tenían las personas beneficiarias fallecidas por tipo de prestación, un **26,6% de las personas beneficiarias con prestación fallecidas en el periodo enero-noviembre de 2020 tenían, entre otras, una prestación de cuidados familiares**. Al comienzo del año 2020 el porcentaje bajó del 30,7% de enero de 2020 hasta el 20,0% de personas beneficiarias fallecidas que contaban con PEC en mayo de 2020, mientras que en junio-septiembre el porcentaje se incrementó al 24,2%, 30,3%, 28,4% y 31,3%, respectivamente. En octubre descendió al 29,9% y volvió a crecer el noviembre (30,6%). Un **26,3% de las personas beneficiarias fallecidas en enero-noviembre de 2020 tenían reconocida una prestación de atención residencial**, y el porcentaje fue aumentando hasta abril de 2020, pasando del 24,4% de enero a aproximadamente el 33% en abril y mayo de 2020, mientras que en junio, julio y agosto el

porcentaje descendió al 27,1%, 21,4% y 21,3%, respectivamente. En septiembre aumentó ligeramente (22,5%) y volvió a bajar en octubre y noviembre (21,8%). Un **22,3% de las personas beneficiarias fallecidas en enero-noviembre de 2020 tenían reconocida una prestación vinculada al servicio**, y el porcentaje de abril y mayo de 2020 fue superior al del resto de meses del año (25,5% y 27,2%, respectivamente), para tener tendencia descendente desde entonces hasta noviembre (20,0%). Un **19,5% de las personas beneficiarias fallecidas en enero-noviembre de 2020 tenían reconocida una ayuda a domicilio**, y el porcentaje de abril y mayo de 2020 fue inferior al del resto de meses del año (16,2% y 15,1%, respectivamente), y posteriormente con tendencia creciente hasta noviembre (22,2%), registrando una caída en septiembre (20,4%).

7.1. Evolución de los fallecidos según la situación del procedimiento de dependencia por Comunidades Autónomas

Enero-noviembre 2020	(1) TOTAL SOLICITUDES DE PERSONAS FALLECIDAS			(2) SOLICITUDES SIN VALORAR DE PERSONAS FALLECIDAS			(3) PERSONAS FALLECIDAS CON RESOLUCIÓN DE GRADO Y NIVEL			(4) PERSONAS FALLECIDAS Y CON RESOLUCIÓN CON DERECHO A PRESTACIÓN			PERSONAS FALLECIDAS CON PRESTACIÓN RECONOCIDA			PERSONAS FALLECIDAS PENDIENTES DE RECIBIR PRESTACIÓN			(5) PERSONAS FALLECIDAS CON RESOLUCIONES "SIN GRADO" (NO DEPENDIENTES)		
	Nº	Variación anual (número)	Tasa variación anual ene-oct de 2020 respecto ene-oct 2019 (%)	Nº	Variación anual (número)	Tasa variación anual ene-oct de 2020 respecto ene-oct 2019 (%)	Nº	Variación anual (número)	Tasa variación anual ene-oct de 2020 respecto ene-oct 2019 (%)	Nº	Variación anual (número)	Tasa variación anual ene-oct de 2020 respecto ene-oct 2019 (%)	Nº	Variación anual (número)	Tasa variación anual ene-oct de 2020 respecto ene-oct 2019 (%)	Nº	Variación anual (número)	Tasa variación anual ene-oct de 2020 respecto ene-oct 2019 (%)	Nº	Variación anual (número)	Tasa variación anual ene-oct de 2020 respecto ene-oct 2019 (%)
Andalucía	37.994	2.953	8,4%	4.918	33.076	12,2%	33.076	2.418	7,9%	30.397	2.384	8,5%	24.321	2.532	11,6%	6.076	-148	-2,4%	2.679	34	1,3%
Aragón	7.342	691	10,4%	538	-355	-39,8%	6.804	1.046	18,2%	6.215	924	17,5%	5.428	947	21,1%	787	-23	-2,8%	589	122	26,1%
Asturias, Principado de	5.489	551	11,2%	848	-73	-7,9%	4.641	624	15,5%	4.007	538	15,5%	3.223	297	10,2%	784	241	44,4%	634	86	15,7%
Baleares, Illes	3.929	466	13,5%	333	27	8,8%	3.596	439	13,9%	3.319	435	15,1%	2.841	492	20,9%	478	-57	-10,7%	277	4	1,5%
Canarias	5.826	731	14,3%	2.080	443	27,1%	3.746	288	8,3%	3.445	263	8,3%	2.521	432	20,7%	924	-169	-15,5%	301	25	9,1%
Cantabria	3.531	731	26,1%	55	14	34,1%	3.476	717	26,0%	3.337	741	28,5%	2.826	765	37,1%	511	-24	-4,5%	139	-24	-14,7%
Castilla y León	18.990	4.057	27,2%	1.563	-13	-0,8%	17.427	4.070	30,5%	15.951	3.735	30,6%	15.850	3.842	32,0%	101	-107	-51,4%	1.476	335	29,4%
Castilla - La Mancha	13.303	3.501	35,7%	770	-93	-10,8%	12.533	3.594	40,2%	11.569	3.333	40,5%	10.616	3.267	44,5%	953	66	7,4%	964	261	37,1%
Cataluña	42.455	7.322	20,8%	3.430	40	1,2%	39.025	7.282	22,9%	35.708	6.678	23,0%	26.004	5.480	26,7%	9.704	1.198	14,1%	3.317	604	22,3%
Comunitat Valenciana	18.355	2.979	19,4%	2.890	-29	-1,0%	15.465	3.008	24,1%	14.493	2.950	25,6%	12.454	2.709	27,8%	2.039	241	13,4%	972	58	6,3%
Extremadura	6.579	909	16,0%	850	-69	-7,5%	5.729	978	20,6%	4.943	888	21,9%	4.014	589	17,2%	929	299	47,5%	786	90	12,9%
Galicia	9.393	592	6,7%	9	-6	-40,0%	9.384	598	6,8%	8.797	652	8,0%	8.153	712	9,6%	644	-60	-8,5%	587	-54	-8,4%
Madrid, Comunidad de	31.324	10.815	52,7%	26	-8	-23,5%	31.298	10.823	52,9%	27.847	9.966	55,7%	22.824	7.772	51,6%	5.023	2.194	77,6%	3.451	857	33,0%
Murcia, Región de	5.139	599	13,2%	818	288	54,3%	4.321	311	7,8%	4.131	256	6,6%	3.650	330	9,9%	481	-74	-13,3%	190	55	40,7%
Navarra, Comunidad Foral de	2.997	542	22,1%	95	50	111,1%	2.902	492	20,4%	2.588	386	17,5%	2.460	426	20,9%	128	-40	-23,8%	314	106	51,0%
País Vasco	12.877	1.583	14,0%	311	-66	-17,5%	12.566	1.649	15,1%	11.486	1.512	15,2%	9.473	1.296	15,8%	2.013	216	12,0%	1.080	137	14,5%
Rioja, La	1.185	94	8,6%	0	0	-	1.185	94	8,6%	1.012	75	8,0%	642	66	11,5%	370	9	2,5%	173	19	12,3%
Ceuta	178	25	16,3%	6	-3	-33,3%	172	28	19,4%	147	27	22,5%	136	24	21,4%	11	3	37,5%	25	1	4,2%
Melilla	204	19	10,3%	24	6	33,3%	180	13	7,8%	153	8	5,5%	133	2	1,5%	20	6	42,9%	27	5	22,7%
TOTAL	227.090	39.160	20,8%	19.564	688	3,6%	207.526	38.472	22,8%	189.545	35.751	23,2%	157.569	31.980	25,5%	31.976	3.771	13,4%	17.981	2.721	17,8%

En las CCAA donde más se han incrementado las **personas fallecidas entre las solicitudes de dependencia** han sido la **Comunidad de Madrid** (52,7% más que en enero-noviembre de 2019, es decir, 10.815 solicitudes fallecidas más) y **Castilla-La Mancha** (35,7% más que en enero-noviembre de 2019, es decir, 3.501 solicitudes fallecidas más). Mientras que las CCAA donde menos han aumentado las personas fallecidas entre las solicitudes han sido **Galicia** (6,7%, registrando 592 solicitudes fallecidas más que en enero-noviembre de 2019) y **Andalucía** (8,4%, es decir, 2.953 solicitudes fallecidas más que en enero-noviembre de 2019).

En las CCAA donde más han crecido las **personas fallecidas entre las personas con prestación reconocida** han sido la **Comunidad de Madrid** (51,6% más que en enero-noviembre de 2019, es decir, 7.772 personas beneficiarias con prestación fallecidas más) y **Castilla-La Mancha** (44,5% más que en enero-noviembre de 2019, es decir, 3.267 personas más). Mientras que las CCAA donde menos han crecido las personas fallecidas entre las personas beneficiarias con prestación han sido **Galicia** (9,6%, es decir, 712 personas más que en enero-noviembre de 2019) y la **Región de Murcia** (9,9%, con 330 personas más que en enero-noviembre de 2019).

Enero-noviembre 2020	TOTAL DE PERSONAS FALLECIDAS		PRESTACIONES PAPP DE PERSONAS FALLECIDAS			PRESTACIONES TELEASISTENCIA DE PERSONAS FALLECIDAS			PRESTACIONES AYUDA A DOMICILIO DE PERSONAS FALLECIDAS			PRESTACIONES CENTRO DE DÍA DE PERSONAS FALLECIDAS			PRESTACIONES ATENCIÓN RESIDENCIAL DE PERSONAS FALLECIDAS			PRESTACIONES VINCULADAS AL SERVICIO DE PERSONAS FALLECIDAS			PRESTACIONES ECONÓMICAS DE CUIDADOS FAMILIARES DE PERSONAS FALLECIDAS			PRESTACIONES ASISTENCIAL PERSONAL DE PERSONAS FALLECIDAS		
	Nº Beneficiarios	Nº Prestaciones	Nº	% sobre benef.	% sobre prest.	Nº	% sobre benef.	% sobre prest.	Nº	% sobre benef.	% sobre prest.	Nº	% sobre benef.	% sobre prest.	Nº	% sobre benef.	% sobre prest.	Nº	% sobre benef.	% sobre prest.	Nº	% sobre benef.	% sobre prest.	Nº	% sobre benef.	% sobre prest.
Andalucía	24.321	33.751	56	0,2%	0,2%	10.571	43,5%	31,3%	11.156	45,9%	33,1%	938	3,9%	2,8%	4.844	19,9%	14,4%	1.240	5,1%	3,7%	4.946	20,3%	14,7%	0	0,0%	0,0%
Aragón	5.428	6.475	731	13,5%	11,3%	379	7,0%	5,9%	489	9,0%	7,6%	62	1,1%	1,0%	842	15,5%	13,0%	1.921	35,4%	29,7%	2.051	37,8%	31,7%	0	0,0%	0,0%
Asturias, Principado de	3.223	4.298	1.129	35,0%	26,3%	173	5,4%	4,0%	577	17,9%	13,4%	187	5,8%	4,4%	770	23,9%	17,9%	571	17,7%	13,3%	891	27,6%	20,7%	0	0,0%	0,0%
Baleares, Illes	2.841	4.108	405	14,3%	9,9%	820	28,9%	20,0%	159	5,6%	3,9%	151	5,3%	3,7%	576	20,3%	14,0%	289	10,2%	7,0%	1.708	60,1%	41,6%	0	0,0%	0,0%
Canarias	2.521	2.640	15	0,6%	0,6%	105	4,2%	4,0%	0	0,0%	0,0%	259	10,3%	9,8%	603	23,9%	22,8%	945	37,5%	35,8%	713	28,3%	27,0%	0	0,0%	0,0%
Cantabria	2.826	4.314	1.223	43,3%	28,3%	246	8,7%	5,7%	233	8,2%	5,4%	137	4,8%	3,2%	1.264	44,7%	29,3%	0	0,0%	0,0%	1.211	42,9%	28,1%	0	0,0%	0,0%
Castilla y León	15.850	19.910	2.114	13,3%	10,6%	1.484	9,4%	7,5%	2.557	16,1%	12,8%	560	3,5%	2,8%	1.785	11,3%	9,0%	8.560	54,0%	43,0%	2.727	17,2%	13,7%	123	0,8%	0,6%
Castilla - La Mancha	10.616	12.524	820	7,7%	6,5%	1.906	18,0%	15,2%	2.024	19,1%	16,2%	388	3,7%	3,1%	3.835	36,1%	30,6%	2.194	20,7%	17,5%	1.356	12,8%	10,8%	1	0,0%	0,0%
Cataluña	26.004	31.309	60	0,2%	0,2%	3.286	12,6%	10,5%	4.255	16,4%	13,6%	1.253	4,8%	4,0%	10.039	38,6%	32,1%	4.736	18,2%	15,1%	7.677	29,5%	24,5%	3	0,0%	0,0%
Comunitat Valenciana	12.454	13.123	8	0,1%	0,1%	558	4,5%	4,3%	136	1,1%	1,0%	357	2,9%	2,7%	2.705	21,7%	20,6%	2.795	22,4%	21,3%	6.563	52,7%	50,0%	1	0,0%	0,0%
Extremadura	4.014	4.319	115	2,9%	2,7%	256	6,4%	5,9%	161	4,0%	3,7%	91	2,3%	2,1%	1.101	27,4%	25,5%	2.044	50,9%	47,3%	551	13,7%	12,8%	0	0,0%	0,0%
Galicia	8.153	9.342	527	6,5%	5,6%	610	7,5%	6,5%	3.351	41,1%	35,9%	652	8,0%	7,0%	1.288	15,8%	13,8%	1.763	21,6%	18,9%	1.150	14,1%	12,3%	1	0,0%	0,0%
Madrid, Comunidad de	22.824	27.059	167	0,7%	0,6%	5.304	23,2%	19,6%	4.036	17,7%	14,9%	853	3,7%	3,2%	7.314	32,0%	27,0%	6.775	29,7%	25,0%	2.609	11,4%	9,6%	1	0,0%	0,0%
Murcia, Región de	3.650	4.356	146	4,0%	3,4%	682	18,7%	15,7%	89	2,4%	2,0%	147	4,0%	3,4%	901	24,7%	20,7%	259	7,1%	5,9%	2.132	58,4%	48,9%	0	0,0%	0,0%
Navarra, Com. Foral de	2.460	3.014	75	3,0%	2,5%	348	14,1%	11,5%	170	6,9%	5,6%	20	0,8%	0,7%	567	23,0%	18,8%	513	20,9%	17,0%	1.320	53,7%	43,8%	1	0,0%	0,0%
País Vasco	9.473	12.607	1	0,0%	0,0%	2.847	30,1%	22,6%	939	9,9%	7,4%	459	4,8%	3,6%	2.933	31,0%	23,3%	367	3,9%	2,9%	4.096	43,2%	32,5%	965	10,2%	7,7%
Rioja, La	642	841	34	5,3%	4,0%	145	22,6%	17,2%	238	37,1%	28,3%	40	6,2%	4,8%	81	12,6%	9,6%	182	28,3%	21,6%	121	18,8%	14,4%	0	0,0%	0,0%
Ceuta	136	161	0	0,0%	0,0%	29	21,3%	18,0%	68	50,0%	42,2%	3	2,2%	1,9%	23	16,9%	14,3%	0	0,0%	0,0%	38	27,9%	23,6%	0	0,0%	0,0%
Melilla	133	219	31	23,3%	14,2%	59	44,4%	26,9%	68	51,1%	31,1%	9	6,8%	4,1%	23	17,3%	10,5%	0	0,0%	0,0%	29	21,8%	13,2%	0	0,0%	0,0%
TOTAL	157.569	194.370	7.657	4,9%	3,9%	29.808	18,9%	15,3%	30.706	19,5%	15,8%	6.566	4,2%	3,4%	41.494	26,3%	21,3%	35.154	22,3%	18,1%	41.889	26,6%	21,6%	1.096	0,7%	0,6%

Las CCAA donde es mayor el porcentaje de personas beneficiarias fallecidas en enero-noviembre de 2020 que contaban con una prestación de *atención residencial* son la **Cantabria** (un 44,7% de las personas beneficiarias fallecidas contaban con una atención residencial), **Cataluña** (38,6%), **Castilla-La Mancha** (36,1%) y la **Comunidad de Madrid** (32,0%). Mientras que las CCAA en las que es menor el porcentaje de personas beneficiarias fallecidas que contaban con *atención residencial* son **Castilla y León** (sólo el 11,3% de las personas beneficiarias con prestación fallecidas tenían una atención residencial), **La Rioja** (12,6%) y **Galicia** (15,8%).

Las CCAA donde es mayor el porcentaje de personas beneficiarias fallecidas en enero-noviembre de 2020 que contaban con una prestación de *cuidados familiares* son **Illes Balears** (un 60,1% de las personas beneficiarias fallecidas contaban con una prestación de cuidados familiares), la **Región de Murcia** (58,4%) y la **Comunidad Foral de Navarra** (53,7%). Mientras que las CCAA en las que es menor el porcentaje de personas beneficiarias fallecidas que contaban con una prestación de *cuidados familiares* son la **Comunidad de Madrid** (sólo el 11,4% de las personas beneficiarias con prestación fallecidas tenían una PEC), **Castilla-La Mancha** (12,8%) y **Extremadura** (13,7%).

8. Evolución de las altas de solicitudes y de las altas de personas beneficiarias con prestación en SISAAD (certificados mensuales de CCAA)

La información de las altas de solicitudes y altas de resoluciones de personas beneficiarias con prestación se remiten en certificados mensuales a cada CCAA, y cada mes recoge la información de los expedientes desde el día 26 del mes anterior hasta el día 25 del mes de referencia (por lo que la información no es del mes natural).

En la siguiente tabla podemos ver que en cada uno de los meses de marzo a noviembre de 2020 se registraron en SISAAD un número de altas en solicitudes muy inferior a las de los mismos meses del año anterior, aunque en agosto y noviembre la caída fue algo menor. En **marzo de 2020 cayeron un 21,8% interanual** hasta las 21.544 altas de solicitudes, 5.999 menos que en el mismo mes de 2019. En **abril de 2020 la bajada fue aún mayor, del 58,8% interanual**, hasta las 12.627 altas de solicitudes, 18.038 menos que en abril de 2019. En **mayo de 2020 se registró la mayor caída, con una variación del -64,5%** en el número de altas de solicitudes, hasta las 10.952 solicitudes de alta, 19.872 menos que en el mismo mes de 2019. En **junio de 2020 registró un descenso** pronunciado, pero algo menor que en el mes de mayo, con una variación **del -63,8% en el número de altas de solicitudes**, hasta las 12.918 solicitudes de alta, 22.745 menos que en junio de 2019. En **julio de 2020 se registró también una bajada** importante, superior a la de marzo, pero menor que las de los meses de abril-junio, con una variación **del -40,4% en el número de altas de solicitudes**, hasta las 15.487 solicitudes de alta, 10.490 menos que en julio de 2019. En **agosto de 2020 se registró también un descenso**, pero el menor entre los

recogidos desde el mes de marzo, con una variación **del -21,1% en el número de altas de solicitudes**, hasta las 15.633 solicitudes de alta, 4.189 menos que en agosto de 2019. En **septiembre de 2020 se ha registrado una caída** mayor que las de julio y agosto, pero menor a las de abril-junio, con una variación **del -42,1% en el número de altas de solicitudes**, hasta las 16.507 solicitudes de alta, 11.986 menos que en septiembre de 2019. En **octubre de 2020 se registró la mayor bajada desde junio**, con una variación **del -47,6% en el número de altas de solicitudes**, hasta las 18.249 solicitudes de alta, 16.546 menos que en octubre de 2019. En **noviembre de 2020 se ha recogido la menor bajada desde marzo**, con una variación **del -16,6% en el número de altas de solicitudes**, hasta las 27.998 solicitudes de alta, 5.554 menos que en noviembre de 2019.

En noviembre de 2020, los mayores descensos interanuales en las altas de solicitudes se han registrado en **Extremadura** (166 altas de solicitudes, 1.065 menos que en noviembre de 2019, -86,5% interanual), **Canarias** (ha registrado 447 altas de solicitudes, 945 menos que en el mismo mes de 2019, -67,9% interanual) y **Andalucía** (3.620 altas de solicitudes, 6.275 menos que en el mismo mes de 2019, -63,4% interanual).

Por otro lado, las CCAA que han registrado los mayores incrementos interanuales en las altas de solicitudes han sido la **Comunidad de Madrid** (7.936 altas de solicitudes, 3.966 más que en el mismo mes del año anterior, 99,9% interanual) y **La Rioja** (284 altas de solicitudes, 106 más que en el mismo mes de 2019, 59,6% interanual).

CCAA	Altas de solicitudes (certificados mensuales de las CCAA)																										
	25/03/2020			25/04/2020			25/05/2020			25/06/2020			25/07/2020			25/08/2020			25/09/2020			25/10/2020			25/11/2020		
	Núm.	Variación anual		Núm.	Variación anual		Núm.	Variación anual		Núm.	Variación anual		Núm.	Variación anual		Núm.	Variación anual		Núm.	Variación anual		Núm.	Variación anual		Núm.	Variación anual	
	Núm.	%	Núm.	Núm.	%	Núm.	Núm.	%	Núm.	Núm.	%	Núm.	Núm.	%	Núm.	Núm.	%	Núm.	Núm.	%	Núm.	Núm.	%	Núm.	Núm.	%	
Andalucía	2.821	-1.053	-27,2%	1.049	-3.651	-77,7%	1.027	-3.877	-79,1%	2.242	-4.188	-65,1%	3.238	-876	-21,3%	2.554	-1.329	-34,2%	2.836	-3.248	-53,4%	4.186	-3.462	-45,3%	3.620	-6.275	-63,4%
Aragón	544	-122	-18,3%	205	-1.015	-83,2%	273	-1.918	-87,5%	578	-258	-30,9%	198	-192	-49,2%	516	-347	-40,2%	379	138	57,3%	450	-411	-47,7%	885	-144	-14,0%
Asturias, Principado de	581	-40	-6,4%	150	-508	-77,2%	127	-547	-81,2%	327	-322	-49,6%	308	-315	-50,6%	304	-135	-30,8%	359	-193	-35,0%	424	-246	-36,7%	603	-9	-1,5%
Baleares, Illes	332	-2.898	-89,7%	171	-734	-81,1%	184	-379	-67,3%	263	-399	-60,3%	453	-87	-16,1%	384	343	836,6%	334	-16	-4,6%	460	-553	-54,6%	502	16	3,3%
Canarias	802	-327	-29,0%	1.605	617	62,4%	1.528	782	104,8%	574	-22	-3,7%	543	38	7,5%	924	398	75,7%	399	-111	-21,8%	438	-833	-65,5%	447	-945	-67,9%
Cantabria	243	-9	-3,6%	113	-139	-55,2%	118	-57	-32,6%	87	-444	-83,6%	601	402	202,0%	266	-660	-71,3%	192	-90	-31,9%	307	71	30,1%	326	75	29,9%
Castilla y León	1.646	-1.546	-48,4%	846	-4.842	-85,1%	27	-3.140	-99,1%	1.604	-3.129	-66,1%	1.354	-1.453	-51,8%	1.382	-1.007	-42,2%	1.938	563	40,9%	1.433	-418	-22,6%	1.999	384	23,8%
Castilla - La Mancha	752	-796	-51,4%	275	-1.362	-83,2%	503	-866	-63,3%	781	-582	-42,7%	724	-546	-43,0%	501	-270	-35,0%	1.115	-146	-11,6%	1.092	-461	-29,7%	1.200	-312	-20,6%
Cataluña	3.327	-785	-19,1%	1.964	-2.418	-55,2%	111	-5.032	-97,8%	344	-7.544	-95,6%	1.642	-3.143	-65,7%	3.877	-501	-11,4%	1.944	-813	-29,5%	2.638	-2.014	-43,3%	4.322	85	2,0%
Comunitat Valenciana	3.869	427	12,4%	3.984	-455	-10,3%	2.886	-503	-14,8%	2.683	-209	-7,2%	2.875	-1.307	-31,3%	1.685	-64	-3,7%	2.811	-1.750	-38,4%	2.293	-2.106	-47,9%	2.955	-17	-0,6%
Extremadura	435	-95	-17,9%	106	-731	-87,3%	233	-329	-58,5%	548	-174	-24,1%	388	-429	-52,5%	261	-509	-66,1%	409	-899	-68,7%	291	-589	-66,9%	166	-1.065	-86,5%
Galicia	471	-416	-46,9%	142	-946	-86,9%	318	-388	-55,0%	823	-757	-47,9%	610	-96	-13,6%	966	-15	-1,5%	311	-594	-65,6%	604	-139	-18,7%	863	-485	-36,0%
Madrid, Comunidad de	3.604	1.377	61,8%	546	-1.441	-72,5%	2.454	-216	-8,1%	606	-2.968	-83,0%	700	-2.326	-76,9%	678	18	2,7%	1.545	-2.020	-56,7%	689	-3.782	-84,6%	7.936	3.966	99,9%
Murcia, Región de	594	520	702,7%	2	-272	-99,3%	288	-2.609	-90,1%	298	-743	-71,4%	439	-133	-23,3%	247	110	80,3%	919	-1.429	-60,9%	859	-1.850	-68,3%	610	-422	-40,9%
Navarra, Com. Foral de	14	-114	-89,1%	200	91	83,5%	300	281	1478,9%	205	-75	-26,8%	272	101	59,1%	89	5	6,0%	285	-588	-67,4%	284	1	0,4%	241	-39	-13,9%
País Vasco	1.303	-122	-8,6%	1.199	44	3,8%	552	-861	-60,9%	858	858	-	1.038	-26	-2,4%	842	-231	-21,5%	550	-765	-58,2%	1.654	320	24,0%	997	-479	-32,5%
Rioja, La	147	1	0,7%	70	-229	-76,6%	23	-134	-85,4%	40	-203	-83,5%	61	-75	-55,1%	117	-5	-4,1%	122	-32	-20,8%	104	-55	-34,6%	284	106	59,6%
Ceuta	32	0	0,0%	0	-26	-100,0%	0	-31	-100,0%	22	-11	-33,3%	28	-1	-3,4%	15	2	15,4%	33	11	50,0%	20	-11	-35,5%	32	16	100,0%
Melilla	27	-1	-3,6%	0	-21	-100,0%	0	-48	-100,0%	35	4	12,9%	15	-26	-63,4%	25	8	47,1%	26	-4	-13,3%	23	-8	-25,8%	10	-10	-50,0%
TOTAL	21.544	-5.999	-21,8%	12.627	-18.038	-58,8%	10.952	-19.872	-64,5%	12.918	-21.166	-62,1%	15.487	-10.490	-40,4%	15.633	-4.189	-21,1%	16.507	-11.986	-42,1%	18.249	-16.546	-47,6%	27.998	-5.554	-16,6%

En la siguiente tabla podemos ver que entre los meses de marzo y octubre de 2020 se han registrado en SISAAD un **número de altas en resoluciones de reconocimiento de prestación** notablemente inferior al de los mismos meses del año anterior, mientras que en noviembre de 2020 en SISAAD se ha incrementado el número de altas en resoluciones de reconocimiento de prestación. En **marzo de 2020 disminuyeron un 2,8% interanual** hasta las 17.319 altas de resoluciones de reconocimiento de prestación, 493 menos que en el mismo mes de 2019. En **abril de 2020 se recogió la mayor bajada, del 35,3% interanual**, hasta las 12.372 altas de resoluciones de reconocimiento de prestación, 6.739 menos que en abril de 2019. En **mayo**

de 2020 se registró una caída del 11,1% interanual en las altas de resoluciones de reconocimiento de prestación, hasta las 16.046 altas de resolución de prestación, 2.010 menos que en el mismo mes de 2019. En **junio de 2020 se recogió una bajada del 16,6% interanual en las altas de resoluciones de reconocimiento de prestación**, hasta las 17.935 altas de resolución de prestación, 3.566 menos que en el mismo mes de 2019. En **julio de 2020 se registró un descenso del 8,8% interanual en las altas de resoluciones de reconocimiento de prestación**, hasta las 16.888 altas de resolución de prestación, 1.628 menos que en el mismo mes de 2019. En **agosto de 2020 cayeron un 17,5% interanual las altas de resoluciones de**

reconocimiento de prestación, hasta las 14.153 altas de resolución de prestación, 3.003 menos que en agosto de 2019. En **septiembre de 2020 se registró una bajada del 25,7% interanual en las altas de resoluciones de reconocimiento de prestación**, el mayor descenso desde abril de 2020, hasta las 13.590 altas de resolución de prestación, 4.689 menos que en septiembre de 2019. En **octubre de 2020 se recogió una bajada del 12,1% interanual en las altas de resoluciones de reconocimiento de prestación**, el menor descenso desde julio de 2020, hasta las 16.149 altas de resolución de prestación, 2.228 menos que en octubre de 2019. En **noviembre de 2020 se ha registrado un incremento del 13,4% interanual en las altas de resoluciones de reconocimiento de prestación**, el primer aumento desde el comienzo de la pandemia del Covid-19, hasta las 19.762 altas de resolución de prestación, 2.330 más que en noviembre de 2019.

En noviembre de 2020, los mayores incrementos interanuales en las altas de resoluciones de prestación han sido en **Extremadura** (ha registrado 907 altas de resoluciones de prestación, 735 más que en el mismo mes de 2019,

427,3% interanual), el **Principado de Asturias** (ha registrado 817 altas de resoluciones de prestación, 644 más que en el mismo mes de 2019, 372,3% interanual), y **Andalucía** (registrando 6.465 altas de resoluciones de prestación, 3.362 más que en noviembre de 2019, un 108,3% interanual).

Por el contrario, las CCAA que han registrado mayores descensos interanuales en las altas de resoluciones de reconocimiento de prestación se han registrado en las CCAA de **Aragón** (317 altas de resoluciones de prestación, 649 menos que en el mismo mes de 2019, -67,2% interanual), **Cataluña** (ha registrado 1.183 altas de resolución de prestación, 1.712 menos que en el mismo mes de 2019, -59,1% interanual) y la **Comunidad Foral de Navarra** (ha registrado 195 altas de resoluciones de prestación, 257 menos que en el mismo mes de 2019, -56,9% interanual), así como en **Melilla** que ha registrado 0 altas de resoluciones de prestación (17 menos que en noviembre de 2019, lo que supone un descenso del 100,0% interanual).

Altas de resoluciones de prestación (certificados mensuales de las CCAA)

CCAA	25/03/2020			25/04/2020			25/05/2020			25/06/2020			25/07/2020			25/08/2020			25/09/2020			25/10/2020			25/11/2020		
	Núm.	Variación anual		Núm.	Variación anual		Núm.	Variación anual		Núm.	Variación anual		Núm.	Variación anual		Núm.	Variación anual		Núm.	Variación anual		Núm.	Variación anual		Núm.	Variación anual	
		Núm.	%		Núm.	%		Núm.	%		Núm.	%		Núm.	%		Núm.	%		Núm.	%		Núm.	%		Núm.	%
Andalucía	1.872	136	7,8%	600	-1.249	-67,6%	870	-3.210	-78,7%	2.967	-15	-0,5%	3.029	-650	-17,7%	4.091	30	0,7%	3.597	42	1,2%	4.329	887	25,8%	6.465	3.362	108,3%
Aragón	590	-174	-22,8%	319	-422	-57,0%	375	-452	-54,7%	690	-459	-39,9%	53	-684	-92,8%	63	-489	-88,6%	195	-302	-60,8%	321	-479	-59,9%	317	-649	-67,2%
Asturias, Principado de	398	118	42,1%	212	200	166,6%	340	309	99,6%	1.096	1.077	566,8%	815	545	201,9%	531	177	50,0%	627	396	171,4%	467	292	166,9%	817	644	372,3%
Baleares, Illes	1.282	782	156,4%	457	-339	-42,6%	512	-701	-57,8%	331	-382	-53,6%	256	-232	-47,5%	439	439	-	200	-174	-46,5%	414	-232	-35,9%	425	188	79,3%
Canarias	707	275	63,7%	868	385	79,7%	401	103	34,6%	535	267	99,6%	367	-10	-2,7%	377	-49	-11,5%	142	-97	-40,6%	179	-211	-54,1%	211	-144	-40,6%
Cantabria	286	21	7,9%	92	-127	-58,0%	171	-1	-0,6%	18	-101	-84,9%	538	125	30,3%	231	-162	-41,2%	209	-71	-25,4%	312	-149	-32,3%	301	43	16,7%
Castilla y León	1.427	-907	-38,9%	1.722	-1.453	-45,8%	3.147	2.107	202,6%	1.581	-3.448	-68,6%	1.259	139	12,4%	1.559	46	3,0%	1.549	-717	-31,6%	1.011	-694	-40,7%	1.965	286	17,0%
Castilla - La Mancha	829	-195	-19,0%	358	-693	-65,9%	551	-602	-52,2%	861	-213	-19,8%	763	-773	-50,3%	665	-365	-35,4%	643	-301	-31,9%	1.183	393	49,7%	1.094	31	2,9%
Cataluña	2.743	-1.231	-31,0%	569	-3.386	-85,6%	2.257	-922	-29,0%	1.682	-988	-37,0%	1.824	-1.266	-41,0%	1.808	48	2,7%	1.490	-1.029	-40,8%	2.279	-523	-18,7%	1.183	-1.712	-59,1%
Comunitat Valenciana	2.681	918	52,1%	2.680	215	8,7%	2.217	160	7,8%	2.319	137	6,3%	2.564	763	42,4%	1.633	438	36,7%	1.558	-61	-3,8%	1.981	-330	-14,3%	2.701	296	12,3%
Extremadura	73	3	4,3%	1.072	727	210,7%	411	-55	-11,8%	306	-41	-11,8%	1.086	716	193,5%	494	148	42,8%	279	127	83,6%	348	-170	-32,8%	907	735	427,3%
Galicia	1.290	40	3,2%	271	-600	-68,9%	421	-183	-30,3%	932	-10	-1,1%	1.648	614	59,4%	795	-106	-11,8%	807	13	1,6%	827	180	27,8%	764	167	28,0%
Madrid, Comunidad de	1.014	-799	-44,1%	1.374	-114	-7,7%	3.135	1.986	172,8%	3.315	1.483	80,9%	1.425	-426	-23,0%	391	-2.852	-87,9%	1.183	-1.541	-56,6%	946	-544	-36,5%	976	-429	-30,5%
Murcia, Región de	1.092	839	331,6%	665	-44	-6,2%	262	-256	-49,4%	454	-136	-23,1%	211	-249	-54,1%	225	14	6,6%	299	-238	-44,3%	207	-90	-30,3%	438	81	22,7%
Navarra, Com. Foral de	54	-123	-69,5%	200	80	66,7%	354	326	1164,3%	103	-202	-66,2%	209	0	0,0%	292	218	294,6%	253	-68	-21,2%	204	43	26,7%	195	-257	-56,9%
País Vasco	866	-153	-15,0%	834	163	24,3%	487	-560	-53,5%	506	-535	-51,4%	627	-293	-31,8%	425	-536	-55,8%	469	-596	-56,0%	1.011	-506	-33,4%	823	-300	-26,7%
Rioja, La	77	-45	-36,9%	77	-33	-30,0%	135	-8	-5,6%	213	45	26,8%	194	79	68,7%	115	-1	-0,9%	68	-53	-43,8%	111	-63	-36,2%	156	-7	-4,3%
Ceuta	14	-1	-6,7%	0	-25	-100,0%	0	-8	-100,0%	26	-6	-18,8%	20	1	5,3%	19	8	72,7%	16	-10	-38,5%	19	-12	-38,7%	24	12	100,0%
Melilla	24	3	14,3%	2	-24	-92,3%	0	-43	-100,0%	0	-39	-100,0%	0	-27	-100,0%	0	-9	-100,0%	6	-9	-60,0%	0	-20	-100,0%	0	-17	-100,0%
TOTAL	17.319	-493	-2,8%	12.372	-6.739	-35,3%	16.046	-2.010	-11,1%	17.935	-3.566	-16,6%	16.888	-1.628	-8,8%	14.153	-3.003	-17,5%	13.590	-4.689	-25,7%	16.149	-2.228	-12,1%	19.762	2.330	13,4%