

IMPACTO DEL COVID-19 EN EL SISTEMA PARA LA AUTONOMÍA Y ATENCIÓN A LA DEPENDENCIA (SAAD)

(Datos a 28 de febrero de 2022)

Índice

1.	Resumen de la evolución de las principales variables de SISAAD a nivel estatal.....	3
1.1.	Evolución de las prestaciones de dependencia a nivel estatal	6
2.	Evolución de las solicitudes	10
2.1.	Evolución de las solicitudes por comunidades autónomas.....	11
3.	Evolución de las resoluciones.....	12
3.1.	Evolución de las resoluciones por comunidades autónomas	12
4.	Evolución de las personas beneficiarias con derecho a prestación	14
4.1.	Evolución de las personas beneficiarias con derecho a prestación por comunidades autónomas.....	15
5.	Evolución de las personas beneficiarias con prestación	16
5.1.	Evolución de las personas beneficiarias con prestación por comunidades autónomas.....	17
6.	Evolución de las personas beneficiarias con derecho a prestación pendientes de recibirla	18
6.1.	Evolución de las personas beneficiarias con derecho a prestación pendientes de recibirla por comunidades autónomas.....	19
7.	Evolución de los fallecidos según la situación del procedimiento de dependencia	20
7.1.	Evolución de los fallecidos según la situación del procedimiento de dependencia por Comunidades Autónomas	24
8.	Evolución de las altas de solicitudes y de las altas de personas beneficiarias con prestación en SISAAD (certificados mensuales de CCAA).....	29

1. Resumen de la evolución de las principales variables de SISAAD a nivel estatal

	Número												28 de febrero de 2022					
													Tv mensual.		Tv acumulada. 28/02/22 respecto a 31/12/21		Tv anual. 28/02/22 respecto a 28/02/21	
	31/12/2019	29/02/2020	31/03/2020	30/06/2020	30/09/2020	31/12/2020	31/03/2021	30/06/2021	30/09/2021	31/12/2021	31/01/2022	28/02/2022	%	Num	%	Num	%	Num
Solicitudes	1.894.744	1.899.385	1.898.854	1.850.322	1.844.766	1.850.950	1.840.043	1.863.027	1.879.915	1.892.604	1.890.637	1.889.048	-0,1%	-1.589	-0,2%	-3.556	2,7%	50.447
Resoluciones de grado	1.735.551	1.745.108	1.748.292	1.699.216	1.697.776	1.709.394	1.710.163	1.740.848	1.749.204	1.768.008	1.766.019	1.767.865	0,1%	1.846	0,0%	-143	3,5%	59.830
Sin grado	350.514	356.394	357.131	351.766	352.379	352.921	351.150	351.193	349.948	352.430	352.363	352.441	0,0%	78	0,0%	11	0,4%	1.449
Personas beneficiarias con derecho	1.385.037	1.388.714	1.391.161	1.347.450	1.345.397	1.356.473	1.359.013	1.389.655	1.399.256	1.415.578	1.413.656	1.415.424	0,1%	1.768	0,0%	-154	4,3%	58.381
Grado I	467.298	470.810	473.041	468.827	470.420	473.559	476.816	482.001	483.988	487.549	487.389	488.552	0,2%	1.163	0,2%	1.003	2,5%	11.707
Grado II	515.590	516.786	517.993	503.722	503.126	506.355	507.026	518.087	523.090	529.632	529.193	530.144	0,2%	951	0,1%	512	4,7%	23.566
Grado III	402.149	401.118	400.127	374.901	371.851	376.559	375.171	389.567	392.178	398.397	397.074	396.728	-0,1%	-346	-0,4%	-1.669	6,2%	23.108
Personas beneficiarias con prestación	1.115.183	1.120.879	1.121.520	1.106.030	1.111.492	1.124.230	1.132.396	1.159.213	1.188.163	1.222.142	1.219.287	1.222.185	0,2%	2.898	0,0%	43	9,0%	100.932
Grado I	310.719	315.694	317.355	324.609	331.196	337.667	345.448	351.974	365.245	378.893	378.947	380.632	0,4%	1.685	0,5%	1.739	12,0%	40.756
Grado II	442.658	443.439	443.517	438.769	440.051	443.395	444.975	453.456	463.095	474.372	473.389	474.703	0,3%	1.314	0,1%	331	7,5%	33.010
Grado III	361.806	361.746	360.648	342.652	340.245	343.168	341.973	353.783	359.823	368.877	366.951	366.850	0,0%	-101	-0,5%	-2.027	8,0%	27.166
Personas beneficiarias sin prestación	269.854	267.835	269.641	241.420	233.905	232.243	226.617	230.442	211.093	193.436	194.369	193.239	-0,6%	-1.130	-0,1%	-197	-18,0%	-42.551
Grado I	156.579	155.116	155.686	144.218	139.224	135.892	131.368	130.027	118.743	108.656	108.442	107.920	-0,5%	-522	-0,7%	-736	-21,2%	-29.049
Grado II	72.932	73.347	74.476	64.953	63.075	62.960	62.051	64.631	59.995	55.260	55.804	55.441	-0,7%	-363	0,3%	181	-14,6%	-9.444
Grado III	40.343	39.372	39.479	32.249	31.606	33.391	33.198	35.784	32.355	29.520	30.123	29.878	-0,8%	-245	1,2%	358	-12,0%	-4.058

Tras el estado de alarma decretado el 14 de marzo de 2020, la tendencia de las principales variables de dependencia ha sido decreciente. En las estadísticas a 31 de marzo de 2020 no se observó el cambio de evolución en todas las variables, debido al retraso de envío de los datos y a que el cruce de fallecidos con los datos de INE y Justicia se realiza a mes vencido, entre otras causas. En cambio, en las estadísticas **a 30 de abril de 2020 ya se evidenciaba el descenso de todas las variables respecto al mes anterior**, comportamiento que se repitió en mayo, junio (en este último mes disminuyen todas las principales variables excepto las *personas beneficiarias con prestación*), agosto y septiembre de 2020. **La excepción se registró en julio de 2020 donde las principales variables aumentaron** excepto las *solicitudes* y las *personas beneficiarias con prestación pendiente de recibirla*. **Cambió la tendencia en octubre de 2020, donde todas las variables aumentaron** excepto las *personas beneficiarias sin prestación*

pendientes de recibirla. En noviembre y diciembre de 2020 continuó la tendencia ascendente y crecieron todas las variables (en este último mes aumentaron todas las principales variables excepto las *solicitudes* y las *personas beneficiarias sin prestación pendientes de recibirla*), así como en febrero de 2021 (crecieron todas las principales variables excepto las *solicitudes*), marzo y abril de 2021 (crecieron todas excepto en las *personas beneficiarias con derecho a prestación pendientes de recibirla*), mayo y junio de 2021 (crecieron todas las variables) y julio, septiembre, octubre y noviembre de 2021 (crecieron todas excepto en las *personas beneficiarias con derecho a prestación pendientes de recibirla*), así como en febrero de 2022 (crecen todas las variables excepto las *solicitudes* y las *personas beneficiarias sin prestación pendientes de recibirla*). **La excepción se produjo en enero de 2021, donde descendieron todas las variables** excepto las *personas beneficiarias sin prestación pendientes de recibirla*, en

agosto de 2021 donde descendieron todas las variables excepto las *personas beneficiarias con prestación* y las *solicitudes*, en **diciembre de 2021** donde descendieron todas las variables excepto las *personas beneficiarias con prestación* y también en **enero de 2022** donde descienden todas las variables excepto las *personas beneficiarias sin prestación*. A **28 de febrero de 2022** han aumentado todas las principales variables excepto las *personas beneficiarias con derecho a prestación pendientes de recibirla* (-0,6 % intermensual) que descienden en 1.130 personas y las *solicitudes* (-0,1 % intermensual) que han descendido en 1.589. Así, las *personas beneficiarias con prestación* aumentaron en 2.898 personas respecto a enero (0,2% intermensual), las *resoluciones* (0,1% intermensual) han aumentado en 1.846 y las *personas beneficiarias con derecho a prestación* (0,1% intermensual) han aumentado en 1.768 respecto al mes anterior.

La última estadística publicada anterior al estado de alarma es la de los datos a fecha de 29 de febrero de 2020, por lo que, **si comparamos con los datos anteriores al estado de alarma ya se registra un incremento de todas las principales variables, excepto** en las *personas beneficiarias con derecho a prestación pendientes de recibirla* (-27,9% respecto a febrero de 2020, 74.596 personas beneficiarias con derecho a prestación

pendientes de recibirla menos) y en las *solicitudes* (-0,5% respecto a febrero de 2020, 10.337 solicitudes menos). Así, las tasas de variación a 28 de febrero de 2022 respecto a los datos a 29 de febrero de 2020, ordenándolas de más positiva a menos han sido las *personas beneficiarias con prestación* (9,0% respecto a febrero de 2020, con 101.306 personas más), las *personas beneficiarias con derecho a prestación* (1,9% respecto a febrero de 2020, 26.710 más) y las *resoluciones* (1,3% respecto a febrero de 2020, 22.757 resoluciones más).

Por otro lado cabe destacar que la variación en las *personas beneficiarias con prestación* respecto a febrero de 2020 se ha comportado de distinta forma según el grado de dependencia. Así, las *personas beneficiarias con prestación de Grado III* han aumentado ligeramente, en 5.104 personas respecto a febrero de 2020 (1,4% respecto a dicha fecha), las *personas beneficiarias con prestación de Grado II* han crecido en 31.264 personas respecto a febrero de 2020 (7,1% respecto a dicha fecha) y son las *personas beneficiarias con prestación de Grado I* las que más se han incrementado, en 64.938 respecto a febrero de 2020 (20,6% respecto a dicha fecha).

G I.- Evolución de los principales indicadores

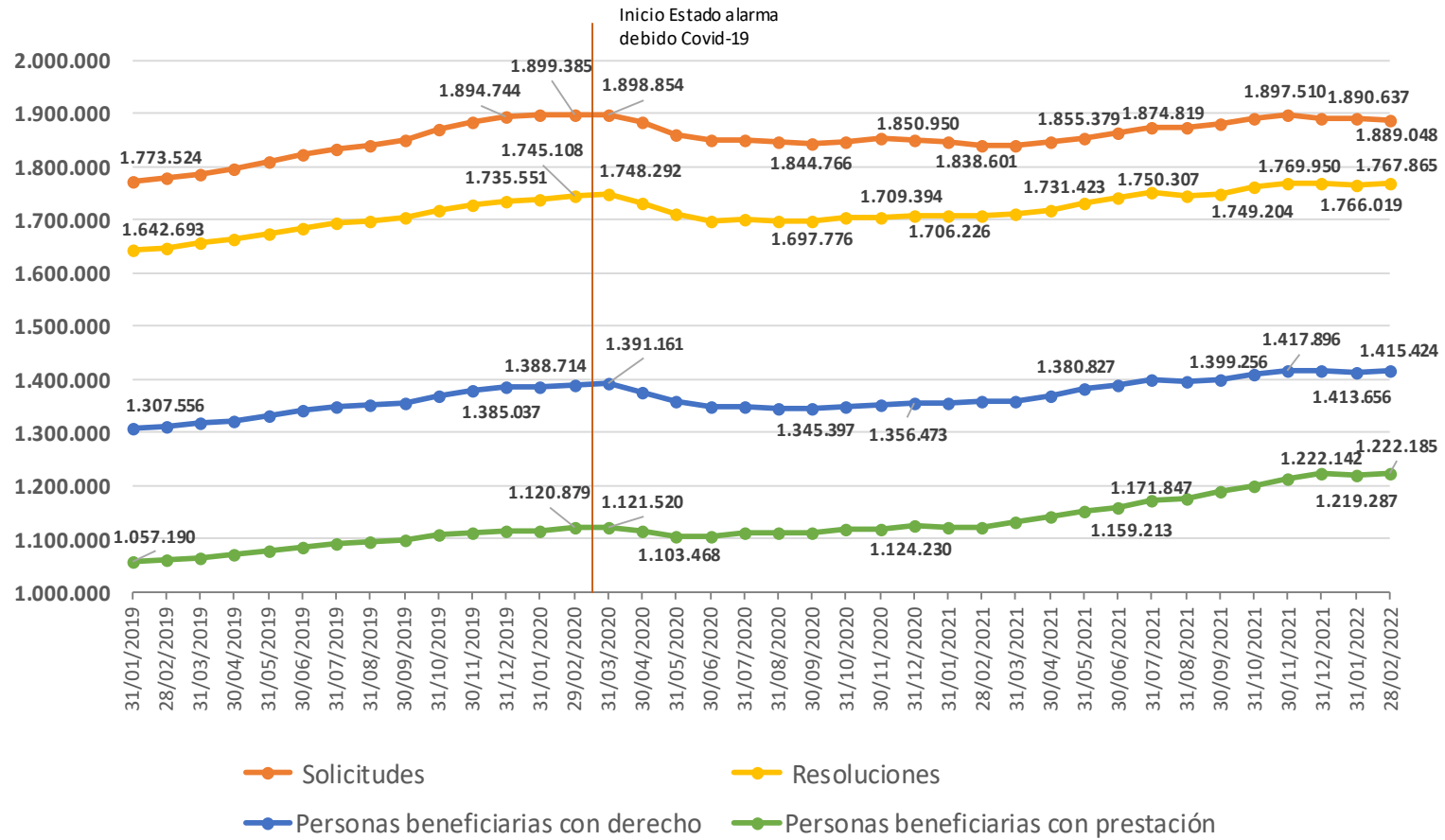

1.1. Evolución de las prestaciones de dependencia a nivel estatal

Prestaciones	Número												28 de febrero de 2022						
	31/12/2019	29/02/2020	31/03/2020	30/06/2020	30/09/2020	31/12/2020	31/03/2021	30/06/2021	30/09/2021	31/12/2021	31/01/2022	28/02/2022	Tv mensual.		Tv acumulada. 28/02/22 respecto a 31/12/21		Tv anual. 28/02/22 respecto a 28/02/21		
														%	Num	%	Num	%	Num
Prestaciones	1.411.021	1.419.988	1.421.352	1.403.466	1.409.499	1.427.207	1.440.849	1.478.062	1.516.612	1.569.205	1.567.473	1.572.146		0,3%	4.673	0,2%	2.941	10,4%	148.019
Preven. Dep. y Promo. A.Personal	60.438	62.017	64.473	62.454	61.344	61.411	60.824	60.784	61.196	62.214	62.289	62.309		0,0%	20	0,2%	95	2,4%	1.454
Teleasistencia	246.617	248.883	249.254	247.917	248.905	254.644	263.432	270.735	278.699	292.469	292.793	293.762		0,3%	969	0,4%	1.293	15,2%	38.817
Ayuda a Domicilio	250.318	251.812	249.883	243.917	246.743	253.202	257.003	265.947	275.199	291.129	291.751	292.924		0,4%	1.173	0,6%	1.795	15,3%	38.844
Centros Día/Noche	96.748	96.527	96.171	93.709	90.927	88.465	87.968	88.656	89.493	91.795	91.841	91.859		0,0%	18	0,1%	64	4,9%	4.325
Atención Residencial	170.785	171.119	168.888	154.924	155.263	156.437	156.308	163.731	166.365	169.990	169.378	169.235		-0,1%	-143	-0,4%	-755	9,2%	14.297
PE Vinculada al Servicio	151.340	152.650	153.361	153.010	154.482	154.547	152.149	157.824	162.155	170.517	170.036	171.118		0,6%	1.082	0,4%	601	12,7%	19.343
PEV al Serv. P.A.P.D	9.202	9.559	9.866	10.339	10.744	11.820	12.327	13.625	14.386	15.678	15.733	15.843		0,7%	110	1,1%	165	32,0%	3.841
PEV al Servicio de Teleasistencia	236	257	239	202	276	293	298	327	355	388	409	420		2,7%	11	8,2%	32	31,3%	100
PEV al Servicio de Ayuda a domicili	37.073	37.509	38.160	42.107	45.149	46.805	47.907	50.675	52.730	56.289	55.943	56.684		1,3%	741	0,7%	395	19,5%	9.265
PEV al Servicio de Centros Día/Noche	24.365	24.738	24.800	25.129	25.098	24.374	23.331	22.938	22.754	23.330	23.213	23.435		1,0%	222	0,5%	105	-0,7%	-169
PEV al Serv. de Atención residencial	80.417	80.565	80.274	75.211	73.195	71.239	68.271	70.258	71.929	74.832	74.738	74.736		0,0%	-2	-0,1%	-96	9,2%	6.321
PEV a Servicio no identificado	47	22	22	22	20	16	15	1	1	0	0	0		-	0	-	0	-100,0%	-15
PE Cuidados Familiares	426.938	429.060	431.383	439.579	443.907	450.517	455.133	462.112	475.140	482.545	480.889	482.434		0,3%	1.545	0,0%	-111	6,7%	30.459
PE Asistencia Personal	7.837	7.920	7.939	7.956	7.928	7.984	8.032	8.273	8.365	8.546	8.496	8.505		0,1%	9	-0,5%	-41	6,0%	480
Nº de prestaciones por beneficiario	1,27	1,27	1,27	1,27	1,27	1,27	1,27	1,28	1,28	1,28	1,29	1,29		0,00	-	0,00	-	0,02	

Tras el estado de alarma decretado el 14 de marzo de 2020, los primeros meses la tendencia de las prestaciones de dependencia también fue decreciente. En las estadísticas a 31 de marzo de 2020 no se observó el cambio de evolución, por las causas anteriormente expuestas. En cambio, en las estadísticas de **abril y mayo de 2020 sí observamos que las prestaciones disminuyeron** respecto al mes anterior en todas las prestaciones de servicios, en la prestación económica vinculada al servicio, y en el total de prestaciones, mientras que se incrementaron en las prestaciones económicas de cuidados familiares y de asistencia personal. A partir de **junio de 2020 el total de las prestaciones mostró un crecimiento** intermensual que se mantuvo a 31 de julio de 2020. En los meses de **agosto de 2020 y septiembre el total de prestaciones se mantuvo estable** (0,0% intermensual en ambos casos). Para pasar a **partir de octubre de 2020 de**

nuevo a **aumentar el total de prestaciones** (0,5% intermensual), manteniéndose el comportamiento creciente en noviembre de 2020 (incremento del 0,3% intermensual) y diciembre de 2020 (incremento del 0,4% intermensual). Hubo una **excepción en el mes de enero de 2021**, en el que **el total de prestaciones disminuyó** en 5.034 con respecto al mes anterior (-0,4% intermensual), mientras que **a partir de febrero de 2021 se registraron incrementos mensuales en todos los meses del año**. En **enero de 2022 se repitió la disminución** en el total de prestaciones con 1.732 menos que el mes anterior (-0,1% intermensual) pero de nuevo en **febrero se ha registrado un aumento** con 4.673 más que en enero (0,3% intermensual) (gráfico II).

Todos los tipos de prestación han crecido en el último mes a excepción del servicio de **atención residencial** (-0,1% con 143 prestaciones menos). Así, los tipos de prestación que más se han incrementado han sido la **prestación económica vinculada al servicio** (0,6% con 1.082 prestaciones más), el servicio de **ayuda a domicilio** (0,4%, con 1.173 prestaciones más), la **prestación económica de cuidados familiares** (0,3%, con 1.545 más) y la **teleasistencia** (0,3%, con 969 más) (gráfico III y gráfico IV).

Si comparamos las prestaciones a 28 de febrero de 2022 con los datos anteriores al estado de alarma (publicación con datos a 29 a febrero de 2020), se puede observar un **incremento del total de las prestaciones** con 152.158 prestaciones más que el 29 de febrero de 2020 (10,7%) (gráfico II). Todas las prestaciones de servicios han aumentado excepto los **centros de día/noche** que han disminuido en un 4,8% (4.668 prestaciones menos) y la

atención residencial que ha decrecido un 1,1% (1.884 prestaciones menos). Así, la **teleasistencia** ha ascendido un **18,0%** (44.879 prestaciones más que en febrero de 2020), la **ayuda a domicilio** ha crecido un **16,3%** (41.112 prestaciones más que en febrero de 2020) y la **prevención de la dependencia y promoción de la autonomía personal** ha aumentado un **0,5%** (292 prestaciones más que en febrero de 2020). En cuanto a las prestaciones económicas, se han producido incrementos en todas las tipos. Así, la **prestación económica de cuidados familiares** es la que más ha crecido (**aumento del 12,4%** desde febrero de 2020, con 53.374 prestaciones más), seguida de la **prestación económica vinculada al servicio** (12,1%, con 18.468 prestaciones más) y de la **prestación económica de asistencia personal** (7,4%, con 585 prestaciones más) (gráfico III y gráfico IV).

G II.- Evolución de las prestaciones

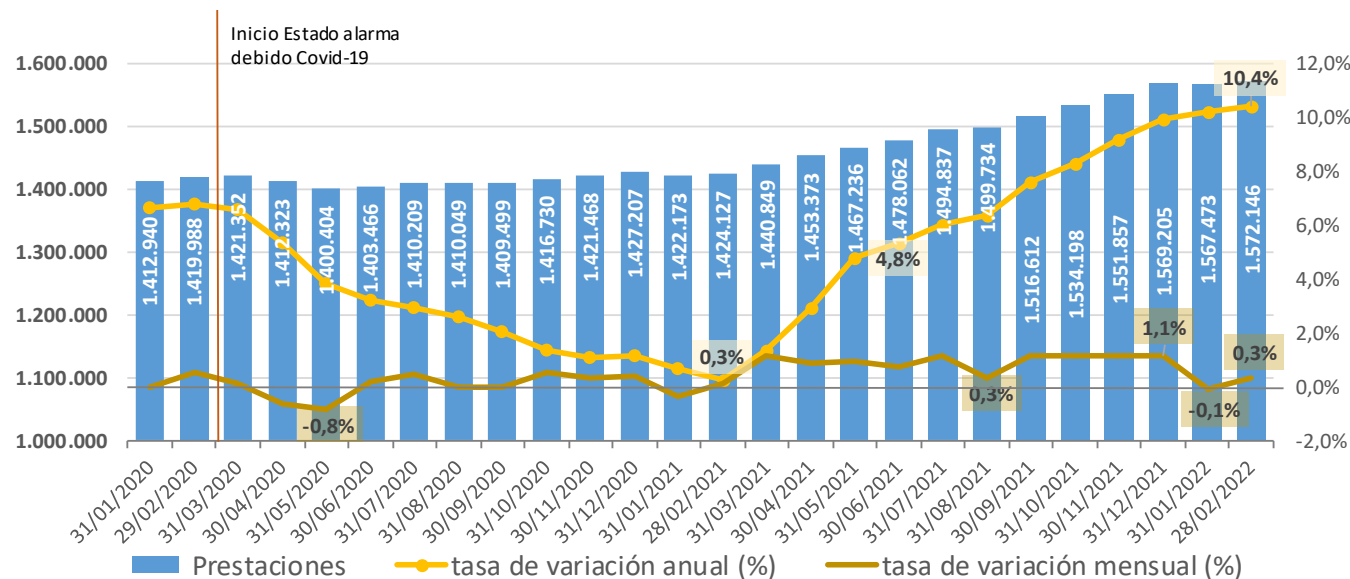

G III.- Evolución de las prestaciones por grupos de tipos de prestación

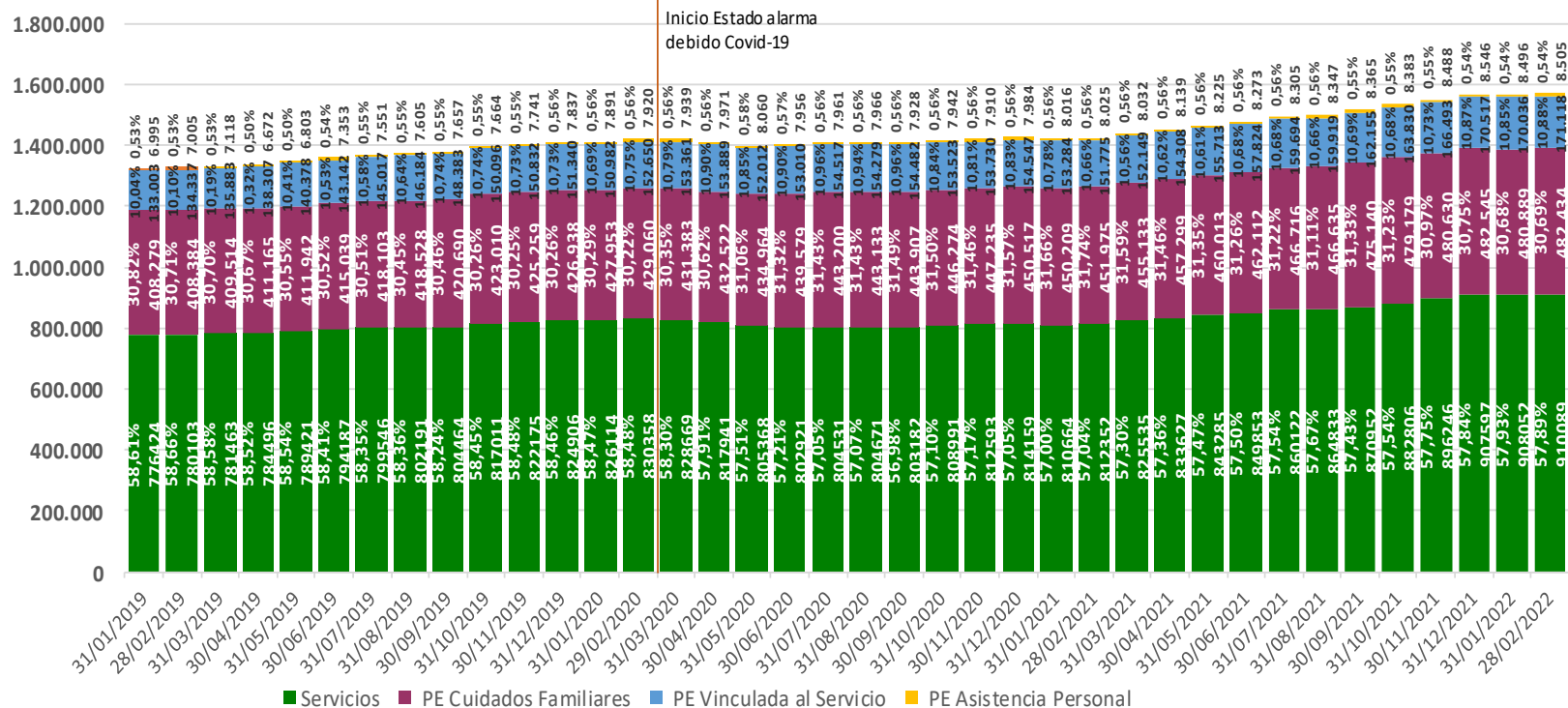

Si agrupamos las prestaciones en dos grandes grupos: **prestaciones por servicios** (incluye servicios, prestación económica vinculada al servicio y prestación económica de asistencia personal) y **prestación económica de cuidados familiares**, podemos ver como el **porcentaje que representa la prestación económica de cuidados familiares sobre el total de prestaciones se incrementó desde febrero de 2020**, pasando de un 30,22%

en febrero de 2020 a un 31,74% en febrero de 2021, descendiendo hasta el **30,69% registrado en febrero de 2022**. El porcentaje de las **prestaciones por servicios** disminuye, por tanto, de un 69,78% en febrero de 2020 a un 68,26% en febrero de 2021, y crece hasta el 69,31% registrado en febrero de 2022 (gráfico III).

G IV.- Evolución de los servicios por tipo de servicio

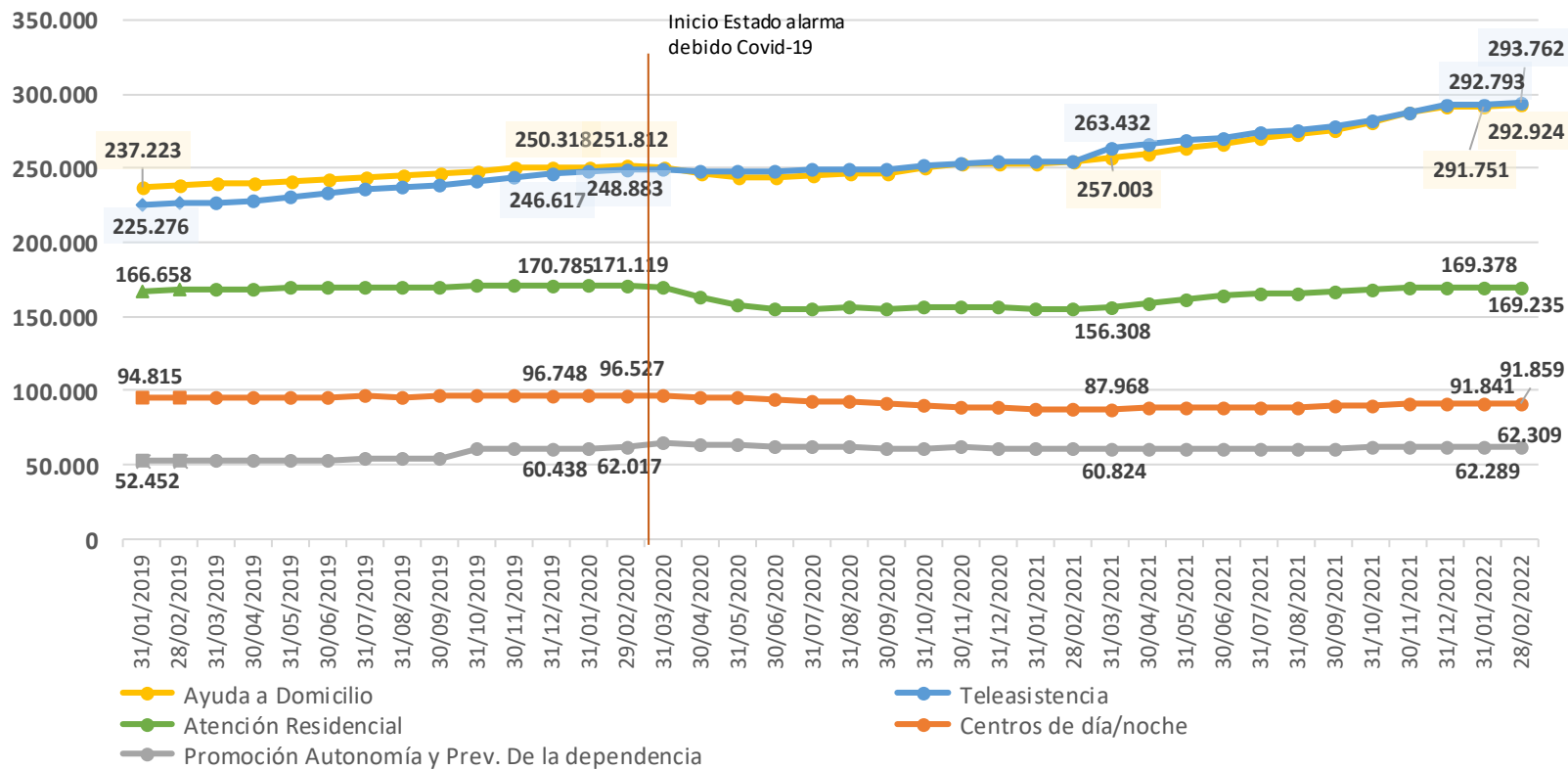

2. Evolución de las solicitudes

Con datos de 28 de febrero de 2022 se registraron **1.889.048 solicitudes** de dependencia, un **0,1% inferior a las de enero de 2022** (1.589 solicitudes menos). **Desde el 29 de febrero de 2020** (última publicación antes del

estado de alarma), las solicitudes han disminuido en 10.337 (una variación de **-0,5%**) (gráfico V).

G V.- Evolución de las solicitudes

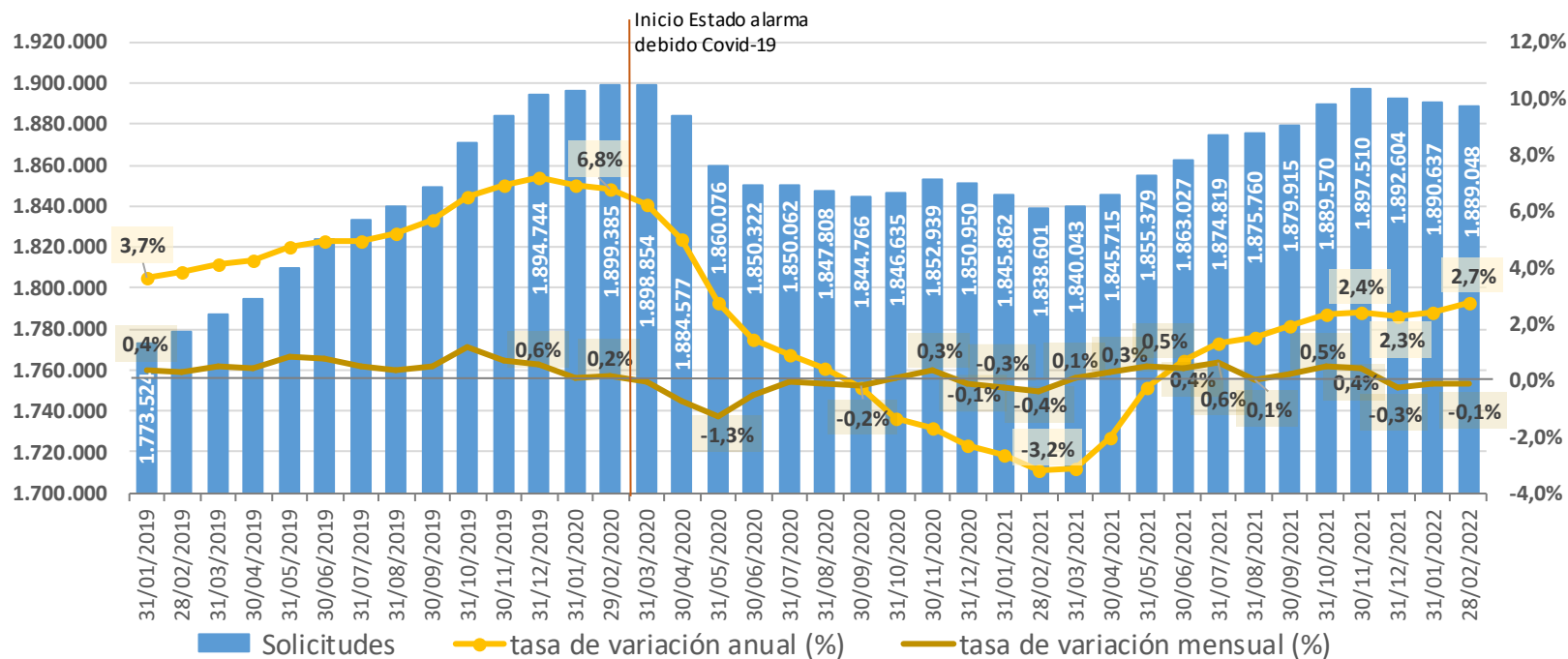

2.1. Evolución de las solicitudes por comunidades autónomas

CCAA	SOLICITUDES													Tv mensual		Tv acumulada. 28/02/22 respecto a 31/12/21		Tv anual. 28/02/22 respecto a 28/02/21	
	Número													%	Num	%	Num	%	Num
	31/12/2019	29/02/2020	31/03/2020	30/06/2020	30/09/2020	31/12/2020	31/03/2021	30/06/2021	30/09/2021	31/12/2021	31/01/2022	28/02/2022							
Andalucía	410.355	410.004	408.257	400.988	399.077	396.745	393.556	394.967	400.616	402.114	399.550	397.781	-0,4%	-1.769	-1,1%	-4.333	0,9%	3.453	
Aragón	51.252	50.682	50.621	48.981	48.270	47.953	47.935	48.485	48.546	48.669	48.721	48.805	0,2%	84	0,3%	136	2,3%	1.096	
Asturias, Principado de	40.697	41.105	41.095	39.898	39.439	39.355	39.120	40.000	40.245	41.002	41.069	41.570	1,2%	501	1,4%	568	6,5%	2.548	
Balears, Illes	32.479	32.840	32.811	32.399	32.628	32.836	32.953	33.628	34.249	35.355	35.278	35.297	0,1%	19	-0,2%	-58	7,5%	2.448	
Canarias	53.168	53.051	53.247	54.857	55.290	54.714	54.299	56.386	57.831	58.012	57.477	57.090	-0,7%	-387	-1,6%	-922	6,1%	3.269	
Cantabria	25.483	26.038	25.583	25.200	25.247	25.356	22.253	22.451	22.561	23.258	23.134	23.367	1,0%	233	0,5%	109	-7,7%	-1.948	
Castilla y León	146.192	146.209	146.252	141.631	141.140	140.933	140.577	141.034	141.692	142.154	142.255	142.710	0,3%	455	0,4%	556	1,6%	2.263	
Castilla - La Mancha	89.837	90.243	89.840	85.165	84.781	84.968	84.526	86.048	86.586	87.354	87.324	87.467	0,2%	143	0,1%	113	3,9%	3.273	
Cataluña	334.206	337.365	336.251	321.092	320.289	321.411	321.453	328.387	331.112	337.967	339.569	339.517	0,0%	-52	0,5%	1.550	5,7%	18.409	
Comunitat Valenciana	144.556	144.712	147.030	150.807	153.276	155.768	155.185	158.556	162.971	166.723	167.158	166.679	-0,3%	-479	0,0%	-44	8,5%	13.031	
Extremadura	56.883	56.648	56.393	54.985	54.201	52.977	52.126	52.512	53.350	54.286	54.462	55.045	1,1%	583	1,4%	759	5,6%	2.928	
Galicia	80.673	79.832	79.444	78.067	77.471	77.385	76.426	76.757	77.016	77.804	77.618	77.465	-0,2%	-153	-0,4%	-339	1,4%	1.035	
Madrid, Comunidad de	228.990	230.431	231.363	219.927	217.587	223.671	222.737	224.567	223.806	216.089	215.667	214.951	-0,3%	-716	-0,5%	-1.138	-2,7%	-5.969	
Murcia, Región de	53.719	53.916	53.895	52.446	52.449	52.094	52.057	53.520	53.601	54.205	54.032	53.942	-0,2%	-90	-0,5%	-263	3,5%	1.838	
Navarra, Comunidad Foral de	20.052	19.974	19.886	19.315	19.423	19.700	19.717	19.684	19.441	20.426	20.258	20.265	0,0%	7	-0,8%	-161	3,5%	676	
País Vasco	106.366	106.426	107.066	105.436	105.093	105.906	105.812	106.327	106.463	107.110	107.038	107.054	0,0%	16	-0,1%	-56	1,2%	1.279	
Rioja, La	15.375	15.413	15.329	14.668	14.620	14.687	14.884	15.243	15.277	15.454	15.412	15.433	0,1%	21	-0,1%	-21	4,3%	642	
Ceuta	1.893	1.922	1.918	1.902	1.915	1.916	1.904	1.907	1.947	1.999	1.993	1.990	-0,2%	-3	-0,5%	-9	4,6%	87	
Melilla	2.568	2.574	2.573	2.558	2.570	2.575	2.523	2.568	2.605	2.623	2.622	2.620	-0,1%	-2	-0,1%	-3	3,5%	89	
TOTAL	1.894.744	1.899.385	1.898.854	1.850.322	1.844.766	1.850.950	1.840.043	1.863.027	1.879.915	1.892.604	1.890.637	1.889.048	-0,1%	-1.589	-0,2%	-3.556	2,7%	50.447	

En 10 Comunidades Autónomas han aumentado el número de solicitudes respecto a enero de 2022. Las CCAA donde más han crecido las solicitudes han sido el **Principado de Asturias** (1,2%, con 501 más), **Extremadura** (1,1% intermensual, con 583 más) y **Cantabria** (1,0% con 233 más). Por otro lado, las CCAA en las que más han descendido las solicitudes son **Canarias** donde han decrecido en 387 solicitudes (un -0,7% intermensual), **Andalucía** (un -0,4% intermensual con 1.769 menos), la **Comunidad de Madrid** y **Comunitat Valenciana** (un -0,3% en ambos casos, con 716 y 479 menos respectivamente)

Si comparamos con la última publicación realizada antes del estado de alarma (29 de febrero de 2020), las solicitudes han crecido en 9 CCAA, así como en Ceuta y Melilla. Las CCAA en las que más han aumentado las solicitudes han sido **Comunitat Valenciana** (15,2%, con 21.967 más), **Canarias** (7,6%, con 4.039 solicitudes más) e **Illes Balears** (7,5%, con 2.457 más). Por otro lado, las CCAA donde más han descendido las solicitudes respecto a febrero de 2020 han sido **Cantabria** (-10,3%, con 2.671 solicitudes menos), la **Comunidad de Madrid** (-6,7%, con 15.480 menos) y **Aragón** (-3,7%, con 1.877 menos).

3. Evolución de las resoluciones

Con datos de 28 de febrero de 2022 se registraron **1.767.865 resoluciones**, 1.846 más que en enero de 2022 (**0,1%** de variación mensual). Si comparamos con el último dato antes del estado de alarma (el **29 de**

febrero de 2020), las resoluciones se han incrementado en 22.757 respecto a dicha fecha (variación de **1,3%**) (gráfico VI).

G VI.- Evolución de las resoluciones

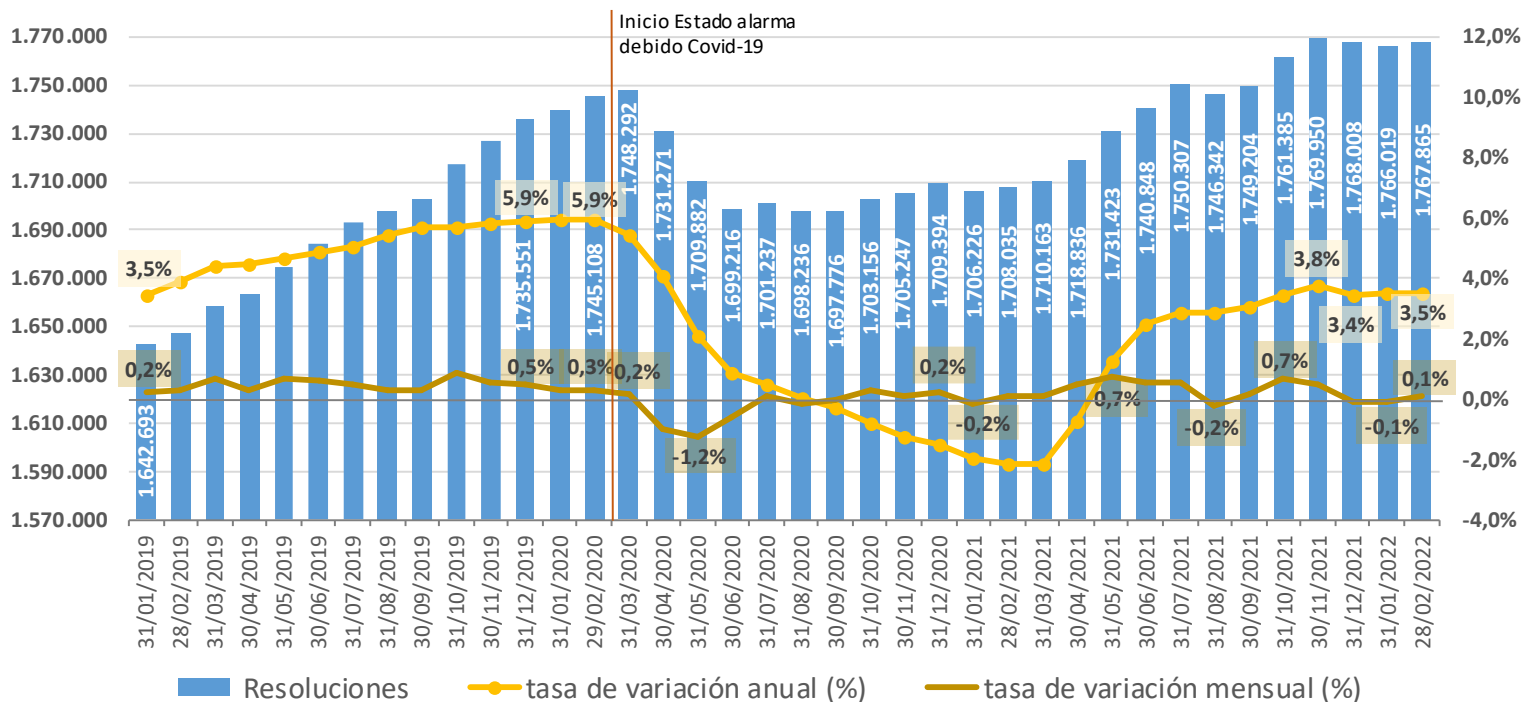

3.1. Evolución de las resoluciones por comunidades autónomas

CCAA	RESOLUCIONES DE GRADO												Tv mensual		Tv acumulada. 28/02/22 respecto a 31/12/21		Tv anual. 28/02/22 respecto a 28/02/21	
	Número												%	Num	%	Num	%	Num
	31/12/2019	29/02/2020	31/03/2020	30/06/2020	30/09/2020	31/12/2020	31/03/2021	30/06/2021	30/09/2021	31/12/2021	31/01/2022	28/02/2022						
Andalucía	361.314	361.174	360.352	354.006	351.665	351.802	351.904	356.182	358.129	362.202	361.411	361.354	0,0%	-57	-0,2%	-848	2,8%	9.920
Aragón	47.743	47.609	47.887	46.049	45.011	44.726	45.080	45.809	45.767	45.995	45.848	45.750	-0,2%	-98	-0,5%	-245	3,0%	1.317
Asturias, Principado de	35.198	34.920	34.853	35.405	35.243	35.711	36.322	37.315	37.826	38.230	38.346	38.568	0,6%	222	0,9%	338	7,7%	2.763
Balears, Illes	30.928	31.161	31.237	30.739	31.069	31.586	31.837	32.346	32.440	33.061	33.105	33.140	0,1%	35	0,2%	79	4,0%	1.288
Canarias	37.916	38.468	38.406	38.310	38.094	38.655	38.607	40.251	40.951	42.298	42.604	42.846	0,6%	242	1,3%	548	11,2%	4.303
Cantabria	24.993	25.532	25.084	24.712	24.728	24.832	21.728	21.944	22.007	22.687	22.563	22.799	1,0%	236	0,5%	112	-8,0%	-1.986
Castilla y León	134.693	134.868	135.300	133.789	132.700	132.386	131.466	131.439	131.586	133.847	134.315	134.527	0,2%	212	0,5%	680	2,0%	2.648
Castilla - La Mancha	85.461	86.074	86.088	81.239	81.203	81.399	81.479	82.650	83.267	83.372	83.662	83.577	-0,1%	-85	0,2%	205	3,5%	2.821
Cataluña	307.817	310.006	310.395	295.516	297.092	300.021	301.777	307.581	309.237	315.907	315.087	316.296	0,4%	1.209	0,1%	389	5,2%	15.663
Comunitat Valenciana	121.696	124.031	126.189	125.392	129.863	136.159	137.100	143.481	146.099	151.649	151.500	151.985	0,3%	485	0,2%	336	12,1%	16.371
Extremadura	49.654	49.735	49.807	48.054	48.542	49.281	48.843	49.944	49.893	50.941	50.892	51.278	0,8%	386	0,7%	337	5,1%	2.496
Galicia	80.292	79.476	79.083	77.669	77.138	77.049	76.118	76.455	76.767	77.553	77.343	77.147	-0,3%	-196	-0,5%	-406	1,4%	1.041
Madrid, Comunidad de	227.239	230.285	231.065	219.771	217.437	216.497	218.016	223.653	223.505	215.854	215.453	214.760	-0,3%	-693	-0,5%	-1.094	-1,5%	-3.231
Murcia, Región de	46.430	46.293	46.550	45.417	45.077	45.294	45.744	46.796	46.796	47.556	47.323	47.228	-0,2%	-95	-0,7%	-328	3,7%	1.684
Navarra, Comunidad Foral de	18.635	19.737	19.708	19.180	19.302	19.594	19.626	19.598	19.355	20.339	20.171	20.175	0,0%	4	-0,8%	-164	3,5%	690
País Vasco	105.837	105.959	106.593	104.992	104.628	105.419	105.340	105.836	105.942	106.624	106.551	106.570	0,0%	19	-0,1%	-54	1,2%	1.273
Rioja, La	15.370	15.406	15.314	14.661	14.612	14.678	14.877	15.231	15.263	15.446	15.403	15.424	0,1%	21	-0,1%	-22	4,3%	638
Ceuta	1.864	1.861	1.879	1.859	1.878	1.873	1.867	1.880	1.907	1.963	1.966	1.956	-0,5%	-10	-0,4%	-7	4,6%	86
Melilla	2.471	2.513	2.502	2.456	2.494	2.432	2.432	2.457	2.467	2.484	2.476	2.485	0,4%	9	0,0%	1	1,8%	45
TOTAL	1.735.551	1.745.108	1.748.292	1.699.216	1.697.776	1.709.394	1.710.163	1.740.848	1.749.204	1.768.008	1.766.019	1.767.865	0,1%	1.846	0,0%	-143	3,5%	59.830

En todas las Comunidades Autónomas, así como en Melilla, han aumentado el número de resoluciones respecto a enero de 2022, excepto en la Comunidad de Madrid y Galicia (-0,3% intermensual en ambos casos, con 693 y 196 menos respectivamente), Aragón y Región de Murcia (-0,2% en ambos casos, con 98 y 95 menos respectivamente), Castilla-La Mancha (-0,1% intermensual, con 85 menos) y Andalucía (0,0%, con 57 menos). Las CCAA donde más han aumentado las resoluciones han sido en Cantabria (1,0% intermensual, con 236 más), Extremadura (0,8% intermensual, con 386 más), Canarias y el Principado de Asturias (con 0,6% intermensual en ambos casos, con 242 y 222 más).

Si comparamos con la última publicación realizada antes del estado de alarma (29 de febrero de 2020), las resoluciones han crecido en 11 CCAA, así como en Ceuta. Las Comunidades Autónomas en las que más han crecido las resoluciones han sido la Comunitat Valenciana (22,5%, con 27.954 resoluciones más), Canarias (11,4%, con 4.378 más) y el Principado de Asturias (10,4%, con 3.648 más). Por otro lado, las CCAA en las que más han disminuido las resoluciones desde febrero de 2020 han sido Cantabria (-10,7%, con 2.733 resoluciones menos), la Comunidad de Madrid (-6,7%, con 15.525 resoluciones menos) y Aragón (-3,9%, con 1.859 resoluciones menos).

4. Evolución de las personas beneficiarias con derecho a prestación

Con datos de 28 de febrero de 2022 se registraron **1.415.424 personas beneficiarias con derecho a prestación**, un **0,1% superior a las de enero de 2022** (1.768 personas más). Desde el **29 de febrero de 2020** (última

publicación antes del estado de alarma), las personas beneficiarias con derecho a prestación han aumentado en 26.710 (una variación de **1,9%**) (gráfico VII).

G VII.- Evolución de las personas beneficiarias con derecho a prestación

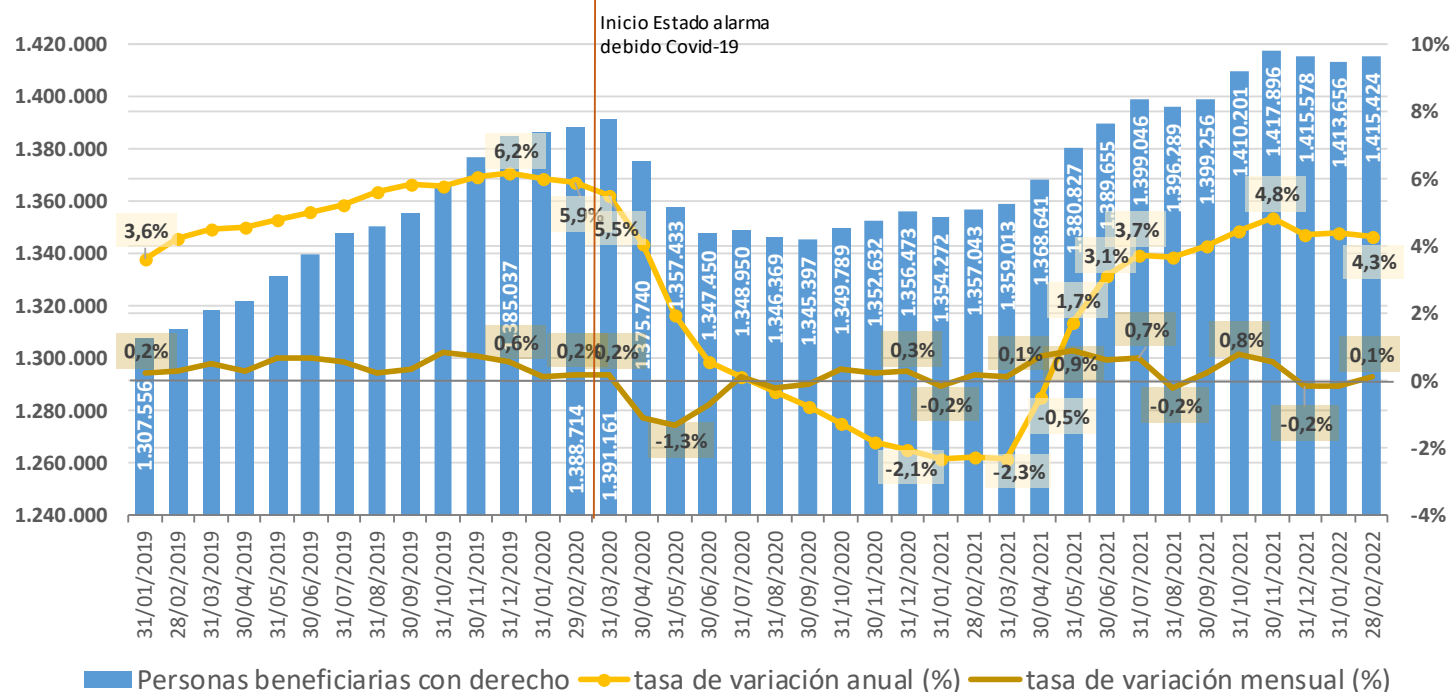

4.1. Evolución de las personas beneficiarias con derecho a prestación por comunidades autónomas

CCAA	PERSONAS BENEFICIARIAS CON DERECHO A PRESTACIÓN													Tv mensual		Tv acumulada. 28/02/22 respecto a 31/12/21		Tv anual. 28/02/22 respecto a 28/02/21	
	Número												%	Num	%	Num	%	Num	
	31/12/2019	29/02/2020	31/03/2020	30/06/2020	30/09/2020	31/12/2020	31/03/2021	30/06/2021	30/09/2021	31/12/2021	31/01/2022	28/02/2022							
Andalucía	294.246	293.659	292.896	287.048	284.748	285.089	285.671	289.897	291.862	295.552	294.608	294.576	0,0%	-32	-0,3%	-976	3,3%	9.500	
Aragón	39.188	39.025	39.264	37.474	36.570	36.344	36.644	37.561	37.584	37.924	37.826	37.768	-0,2%	-58	-0,4%	-156	4,7%	1.683	
Asturias, Principado de	26.877	26.641	26.564	27.019	26.888	27.263	27.853	28.824	29.366	29.763	29.869	30.067	0,7%	198	1,0%	304	9,7%	2.671	
Baleares, Illes	24.991	25.153	25.204	24.731	25.076	25.528	25.773	26.277	26.398	26.990	27.011	27.032	0,1%	21	0,2%	42	4,8%	1.240	
Canarias	32.430	32.857	32.847	32.796	32.606	33.152	33.145	34.697	35.371	36.737	37.001	37.257	0,7%	256	1,4%	520	12,7%	4.184	
Cantabria	21.169	21.694	21.246	20.913	20.925	21.022	17.931	18.130	18.209	18.734	18.617	18.940	1,7%	323	1,1%	206	-9,8%	-2.052	
Castilla y León	106.369	106.001	106.429	105.110	105.272	105.708	105.863	106.284	106.685	108.898	109.364	109.512	0,1%	148	0,6%	614	3,3%	3.530	
Castilla - La Mancha	68.077	68.616	68.672	64.270	64.395	64.772	64.897	66.055	66.756	66.829	67.192	67.176	0,0%	-16	0,5%	347	4,5%	2.920	
Cataluña	239.983	240.887	240.820	227.140	227.852	230.320	231.841	237.868	239.270	245.417	244.732	245.647	0,4%	915	0,1%	230	6,5%	15.084	
Comunitat Valenciana	103.107	104.955	106.963	106.096	109.834	115.485	116.047	121.833	124.197	129.091	128.857	129.484	0,5%	627	0,3%	393	12,8%	14.714	
Extremadura	35.443	35.396	35.388	33.844	34.154	34.750	34.412	35.439	35.465	36.342	36.283	36.593	0,9%	310	0,7%	251	6,6%	2.262	
Galicia	70.092	69.448	69.115	67.986	67.260	67.467	66.851	67.435	68.007	69.079	68.937	68.815	-0,2%	-122	-0,4%	-264	3,1%	2.079	
Madrid, Comunidad de	171.922	173.800	174.676	165.693	163.037	161.936	164.173	170.246	171.160	163.249	163.075	162.580	-0,3%	-495	-0,4%	-669	-1,1%	-1.829	
Murcia, Región de	41.312	41.060	41.331	40.285	39.905	40.012	40.392	41.427	41.397	42.082	41.816	41.697	-0,3%	-119	-0,9%	-385	3,7%	1.469	
Navarra, Comunidad Foral de	14.637	14.469	14.453	14.029	14.233	14.462	14.383	14.312	14.230	15.183	15.038	14.992	-0,3%	-46	-1,3%	-191	4,8%	690	
País Vasco	80.742	80.515	80.864	79.311	78.877	79.315	79.018	78.834	78.697	78.831	78.603	78.423	-0,2%	-180	-0,5%	-408	-0,8%	-629	
Rioja, La	11.398	11.451	11.336	10.670	10.657	10.806	11.068	11.455	11.482	11.690	11.641	11.668	0,2%	27	-0,2%	-22	6,6%	727	
Ceuta	1.282	1.274	1.286	1.267	1.292	1.282	1.284	1.292	1.317	1.369	1.373	1.369	-0,3%	-4	0,0%	0	6,5%	84	
Melilla	1.772	1.813	1.807	1.768	1.816	1.760	1.767	1.789	1.803	1.818	1.813	1.828	0,8%	15	0,6%	10	3,0%	54	
TOTAL	1.385.037	1.388.714	1.391.161	1.347.450	1.345.397	1.356.473	1.359.013	1.389.655	1.399.256	1.415.578	1.413.656	1.415.424	0,1%	1.768	0,0%	-154	4,3%	58.381	

En 9 Comunidades Autónomas, así como en Melilla, han aumentado las personas beneficiarias con derecho a prestación **respecto a enero de 2022**. Las CCAA que más han crecido han sido **Cantabria** (1,7% intermensual, con 323 más), **Extremadura** (0,9%, con 310 más), **Canarias** y el **Principado de Asturias** (0,7% en ambos casos, con 256 y 198 más respectivamente). Por otro lado, las CCAA que más han decrecido son la **Comunidad de Madrid** (-0,3% intermensual, con 495 personas menos), la **Región de Murcia** (-0,3% intermensual, con 119 personas menos) y la **Comunidad Foral de Navarra** (-0,3%, con 46 menos).

Si comparamos con la **última publicación realizada antes del estado de alarma** (29 de febrero de 2020), las personas beneficiarias con derecho han crecido en 11 CCAA, así como en Ceuta y Melilla. En las CCAA en las que más han crecido han sido la **Comunitat Valenciana** (23,4%, con 24.529 personas más), **Canarias** (13,4%, con 4.400 más) y el **Principado de Asturias** (12,9%, con 3.426 más). Por otro lado, las CCAA en las que más han caído han sido **Cantabria** (-12,7%, con 2.754 menos), la **Comunidad de Madrid** (-6,5%, con 11.220 menos) y **Aragón** (-3,2%, con 1.257 menos).

5. Evolución de las personas beneficiarias con prestación

Con datos de 28 de febrero de 2022 se registraron **1.222.185 personas beneficiarias con prestación**, un **0,2% superior a las de enero de 2022** (2.898 personas más). Desde el **29 de febrero de 2020** (última publicación

antes del estado de alarma), las personas beneficiarias con prestación han ascendido en 101.306 (**9,0%**) (gráfico VIII).

G VIII.- Evolución de las personas beneficiarias con prestación

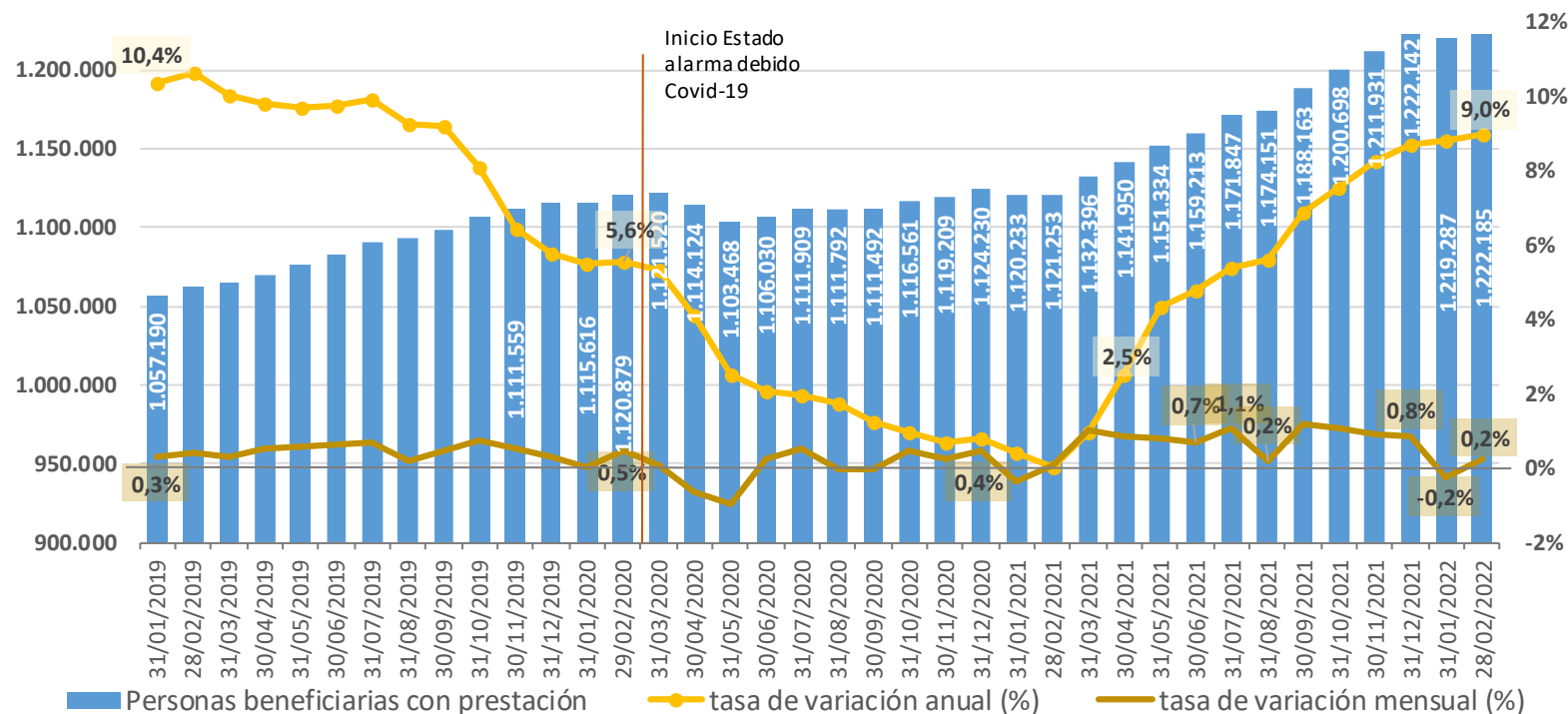

5.1. Evolución de las personas beneficiarias con prestación por comunidades autónomas

CCAA	PERSONAS BENEFICIARIAS CON PRESTACIÓN																	
	Número												Tv mensual		Tv acumulada. 28/02/22 respecto a 31/12/21		Tv anual. 28/02/22 respecto a 28/02/21	
	31/12/2019	29/02/2020	31/03/2020	30/06/2020	30/09/2020	31/12/2020	31/03/2021	30/06/2021	30/09/2021	31/12/2021	31/01/2022	28/02/2022	%	Num	%	Num	%	Num
Andalucía	220.375	221.045	220.498	218.073	222.139	228.555	230.497	237.592	245.073	257.227	256.923	257.999	0,4%	1.076	0,3%	772	12,9%	29.459
Aragón	32.952	33.280	33.537	32.899	31.831	31.533	30.841	31.715	34.067	35.145	35.353	35.287	-0,2%	-66	0,4%	142	14,5%	4.468
Asturias, Principado de	21.083	21.387	21.440	22.323	23.402	24.199	24.777	26.229	27.249	27.700	27.611	27.701	0,3%	90	0,0%	1	13,7%	3.334
Balears, Illes	20.674	21.325	22.123	22.492	22.703	23.074	23.186	23.530	24.089	24.476	24.458	24.219	-1,0%	-239	-1,1%	-257	4,0%	931
Canarias	23.390	23.493	24.069	24.989	25.198	25.070	25.051	25.713	26.028	26.787	26.565	26.846	1,1%	281	0,2%	59	7,6%	1.887
Cantabria	17.179	17.836	16.956	16.790	16.919	17.123	17.125	17.134	17.155	17.369	17.291	17.461	1,0%	170	0,5%	92	1,6%	272
Castilla y León	104.776	104.806	104.827	104.868	105.038	105.589	105.749	106.177	106.571	108.712	109.117	109.321	0,2%	204	0,6%	609	3,4%	3.636
Castilla - La Mancha	62.182	62.928	62.826	59.739	59.382	59.849	59.531	60.639	60.981	63.814	63.547	63.247	-0,5%	-300	-0,9%	-567	6,7%	3.991
Cataluña	163.730	164.345	164.296	157.288	156.737	156.934	156.580	162.374	163.799	166.875	166.277	166.689	0,2%	412	-0,1%	-186	7,0%	10.924
Comunitat Valenciana	88.242	89.949	92.000	95.193	97.988	102.104	103.400	104.767	114.308	117.265	117.471	119.723	1,9%	2.252	2,1%	2.458	17,6%	17.904
Extremadura	28.237	27.640	27.399	27.741	28.530	29.065	28.012	29.017	29.340	31.070	30.586	30.233	-1,2%	-353	-2,7%	-837	7,2%	2.019
Galicia	61.636	62.438	62.510	61.682	62.041	62.544	62.789	63.322	63.874	65.061	65.316	65.405	0,1%	89	0,5%	344	4,4%	2.764
Madrid, Comunidad de	143.622	143.342	141.314	136.197	134.606	133.442	139.760	144.900	149.007	152.686	151.305	150.837	-0,3%	-468	-1,2%	-1.849	12,7%	16.942
Murcia, Región de	35.054	35.019	35.603	35.782	35.396	35.294	35.053	36.052	36.548	37.047	36.923	36.803	-0,3%	-120	-0,7%	-244	4,6%	1.624
Navarra, Comunidad Foral de	13.801	13.698	13.730	13.294	13.582	13.661	13.759	13.642	13.619	14.164	14.045	14.040	0,0%	-5	-0,9%	-124	4,6%	618
País Vasco	67.062	67.181	67.330	66.088	65.450	65.757	65.700	65.655	65.616	65.741	65.535	65.327	-0,3%	-208	-0,6%	-414	-0,5%	-314
Rioja, La	8.282	8.271	8.163	7.730	7.712	7.638	7.703	7.837	7.932	8.004	7.992	8.063	0,9%	71	0,7%	59	5,0%	381
Ceuta	1.260	1.247	1.239	1.234	1.243	1.256	1.247	1.253	1.260	1.324	1.313	1.320	0,5%	7	-0,3%	-4	6,8%	84
Melilla	1.646	1.649	1.660	1.628	1.595	1.543	1.636	1.665	1.647	1.675	1.659	1.664	0,3%	5	-0,7%	-11	0,5%	8
TOTAL	1.115.183	1.120.879	1.121.520	1.106.030	1.111.492	1.124.230	1.132.396	1.159.213	1.188.163	1.222.142	1.219.287	1.222.185	0,2%	2.898	0,0%	43	9,0%	100.932

En 9 Comunidades Autónomas, así como en Ceuta y Melilla, han crecido las personas beneficiarias con prestación **respecto a enero de 2022**, las CCAA que más han aumentado han sido la **Comunitat Valenciana** (1,9% intermensual, con 2.252 personas más), **Canarias** (1,1%, con 281 más), **Cantabria** (1,0% intermensual, con 170 personas más) y **La Rioja** (0,9%, con 71 más). Por otro lado, las CCAA donde más han disminuido son **Extremadura** (-1,2% intermensual, con 353 personas menos), **Illes Balears** (-1,0% intermensual, con 239 menos) y **Castilla-La Mancha** (-0,5% intermensual, 300 personas menos).

Si comparamos con la última publicación realizada antes del estado de alarma (**29 de febrero de 2020**), las personas beneficiarias con prestación han crecido en todas las CCAA, así como en Ceuta y Melilla, excepto en el **País Vasco** (-2,8%, con 1.854 personas menos), **La Rioja** (-2,5%, con 208 menos), **Cantabria** (-2,1%, con 375 personas menos). Las CCAA en las que más se han incrementado han sido la **Comunitat Valenciana** (33,1%, con 29.774 más), el **Principado de Asturias** (29,5%, con 6.314 personas más) y **Andalucía** (16,7%, con 36.954 más).

6. Evolución de las personas beneficiarias con derecho a prestación pendientes de recibirla

Con datos de 28 de febrero de 2022 se registraron **193.239 personas beneficiarias con derecho a prestación pendientes de recibirla**, un **0,6% inferior a las de enero de 2022** (1.130 personas menos). Desde el 29 de

febrero de 2020 (última publicación antes del estado de alarma), las personas beneficiarias con derecho a prestación pendientes de recibirla han disminuido en 74.596 (una variación de **-27,9%**) (gráfico IX).

G IX.- Evolución de las personas beneficiarias con derecho a prestación pendientes de recibirla

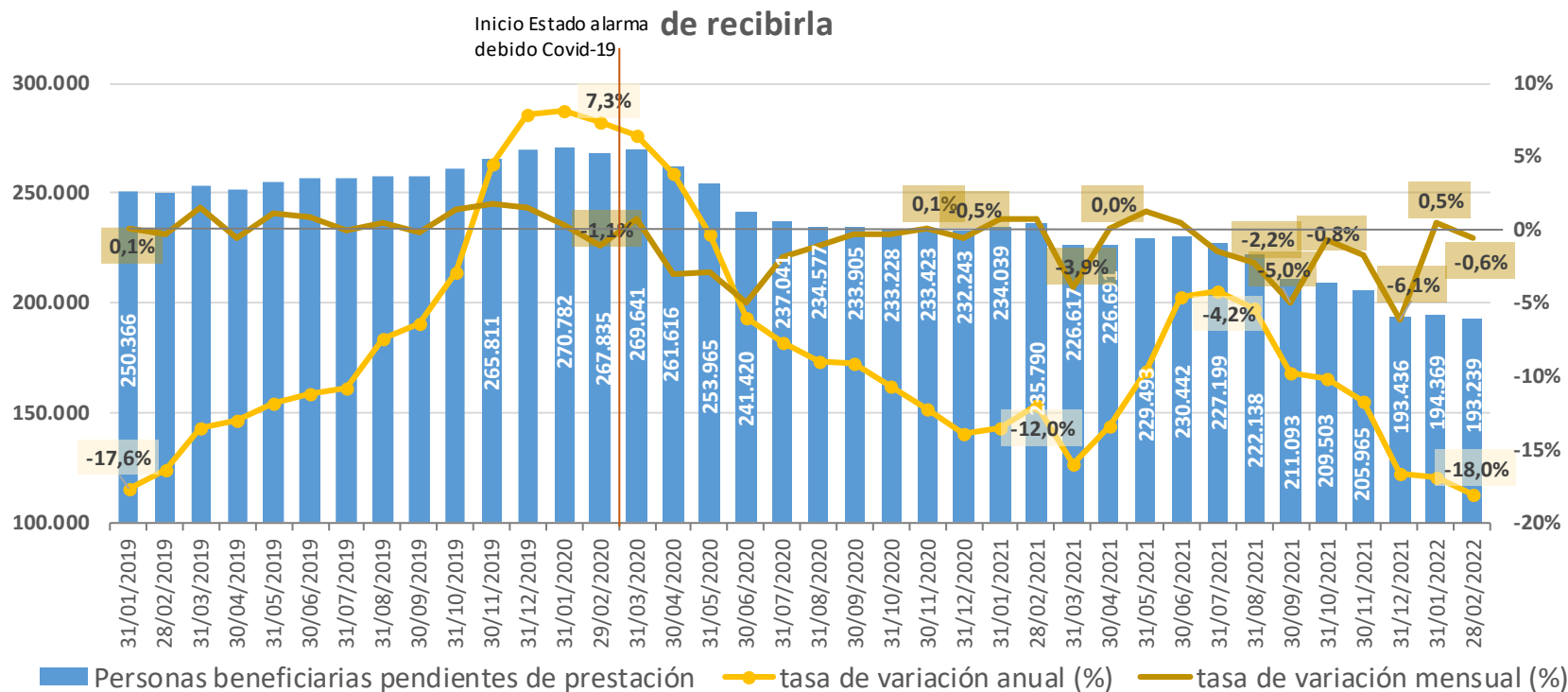

6.1. Evolución de las personas beneficiarias con derecho a prestación pendientes de recibirla por comunidades autónomas

CCAA	PERSONAS BENEFICIARIAS CON DERECHO A PRESTACIÓN PENDIENTES DE RECIBIRLA													Tv mensual		Tv acumulada. 28/02/22 respecto a 31/12/21		Tv anual. 28/02/22 respecto a 28/02/21	
	Número													%	Num	%	Num	%	Num
	31/12/2019	29/02/2020	31/03/2020	30/06/2020	30/09/2020	31/12/2020	31/03/2021	30/06/2021	30/09/2021	31/12/2021	31/01/2022	28/02/2022							
Andalucía	73.871	72.614	72.398	68.975	62.609	56.534	55.174	52.305	46.789	38.325	37.685	36.577	-2,9%	-1.108	-4,6%	-1.748	-35,3%	-19.959	
Aragón	6.236	5.745	5.727	4.575	4.739	4.811	5.803	5.846	3.517	2.779	2.473	2.481	0,3%	8	-10,7%	-298	-52,9%	-2.785	
Asturias, Principado de	5.794	5.254	5.124	4.696	3.486	3.064	3.076	2.595	2.117	2.063	2.258	2.366	4,8%	108	14,7%	303	-21,9%	-663	
Balears, Illes	4.317	3.828	3.081	2.239	2.373	2.454	2.587	2.747	2.309	2.514	2.553	2.813	10,2%	260	11,9%	299	12,3%	309	
Canarias	9.040	9.364	8.778	7.807	7.408	8.082	8.094	8.984	9.343	9.950	10.436	10.411	-0,2%	-25	4,6%	461	28,3%	2.297	
Cantabria	3.990	3.858	4.290	4.123	4.006	3.899	806	996	1.054	1.365	1.326	1.479	11,5%	153	8,4%	114	-61,1%	-2.324	
Castilla y León	1.593	1.195	1.602	242	234	119	114	107	114	186	247	191	-22,7%	-56	2,7%	5	-35,7%	-106	
Castilla - La Mancha	5.895	5.688	5.846	4.531	5.013	4.923	5.366	5.416	5.775	3.015	3.645	3.929	7,8%	284	30,3%	914	-21,4%	-1.071	
Cataluña	76.253	76.542	76.524	69.852	71.115	73.386	75.261	75.494	75.471	78.542	78.455	78.958	0,6%	503	0,5%	416	5,6%	4.160	
Comunitat Valenciana	14.865	15.006	14.963	10.903	11.846	13.381	12.647	17.066	9.889	11.826	11.386	9.761	-14,3%	-1.625	-17,5%	-2.065	-24,6%	-3.190	
Extremadura	7.206	7.756	7.989	6.103	5.624	5.685	6.400	6.422	6.125	5.272	5.697	6.360	11,6%	663	20,6%	1.088	4,0%	243	
Galicia	8.456	7.010	6.605	6.304	5.219	4.923	4.062	4.113	4.133	4.018	3.621	3.410	-5,8%	-211	-15,1%	-608	-16,7%	-685	
Madrid, Comunidad de	28.300	30.458	33.362	29.496	28.431	28.494	24.413	25.346	22.153	10.563	11.770	11.743	-0,2%	-27	11,2%	1.180	-61,5%	-18.771	
Murcia, Región de	6.258	6.041	5.728	4.503	4.509	4.718	5.339	5.375	4.849	5.035	4.893	4.894	0,0%	1	-2,8%	-141	-3,1%	-155	
Navarra, Comunidad Foral de	836	771	723	735	651	801	624	670	611	1.019	993	952	-4,1%	-41	-6,6%	-67	8,2%	72	
País Vasco	13.680	13.334	13.534	13.223	13.427	13.558	13.318	13.179	13.081	13.090	13.068	13.096	0,2%	28	0,0%	6	-2,3%	-315	
Rioja, La	3.116	3.180	3.173	2.940	2.945	3.168	3.365	3.618	3.550	3.686	3.649	3.605	-1,2%	-44	-2,2%	-81	10,6%	346	
Ceuta	22	27	47	33	49	26	37	39	57	45	60	49	-18,3%	-11	8,9%	4	0,0%	0	
Melilla	126	164	147	140	221	217	131	124	156	143	154	164	6,5%	10	14,7%	21	39,0%	46	
TOTAL	269.854	267.835	269.641	241.420	233.905	232.243	226.617	230.442	211.093	193.436	194.369	193.239	-0,6%	-1.130	-0,1%	-197	-18,0%	-42.551	

En 9 Comunidades Autónomas y Melilla, han aumentado las personas beneficiarias con derecho a prestación pendientes de recibirla **respecto a enero de 2022**. Las CCAA que más han crecido han sido **Extremadura** (11,6% intermensual, con 663 más), **Cantabria** (11,5% intermensual, con 153 personas más) e **Illes Balears** (10,2% intermensual, con 260 personas más). Por otro lado, las CCAA que más han disminuido han sido la **Castilla y León** (-22,7%, con 56 menos), la **Comunitat Valenciana** (-14,3%, con 1.625 menos), **Galicia** (-5,8% intermensual, con 211 personas menos), así como **Ceuta** (-18,3%, con 11 menos).

Si comparamos con la última publicación realizada antes del estado de alarma (**29 de febrero de 2020**), las personas beneficiarias con derecho a prestación pendientes de recibirla han decrecido en todas las CCAA, excepto en la **Comunidad Foral de Navarra** (23,5%, con 181 más), **La Rioja** (13,4%, con 425 más), **Canarias** (11,2%, con 1.047 más), **Cataluña** (3,2%, con 2.416 más), así como en **Ceuta** (81,5%, con 22 más). Así, en las CCAA en las que más han caído han sido **Castilla y León** (-84,0%, con 1.004 personas menos), **Cantabria** (-61,7%, con 2.379 menos) y la **Comunidad de Madrid** (-61,4%, con 18.715 menos).

7. Evolución de los fallecidos según la situación del procedimiento de dependencia

Enero-diciembre 2020	(1) TOTAL SOLICITUDES DE PERSONAS FALLECIDAS			(2) SOLICITUDES SIN VALORAR DE PERSONAS FALLECIDAS			(3) PERSONAS FALLECIDAS CON RESOLUCIÓN DE GRADO Y NIVEL			(4) PERSONAS FALLECIDAS Y CON RESOLUCIÓN CON DERECHO A PRESTACIÓN			PERSONAS FALLECIDAS CON PRESTACIÓN RECONOCIDA			PERSONAS FALLECIDAS PENDIENTES DE RECIBIR PRESTACIÓN			(5) PERSONAS FALLECIDAS CON RESOLUCIONES "SIN GRADO" (NO DEPENDIENTES)		
	Nº	Variación anual (número)	Tasa variación anual (%)	Nº	Variación anual (número)	Tasa variación anual (%)	Nº	Variación anual (número)	Tasa variación anual (%)	Nº	Variación anual (número)	Tasa variación anual (%)	Nº	Variación anual (número)	Tasa variación anual (%)	Nº	Variación anual (número)	Tasa variación anual (%)	Nº	Variación anual (número)	Tasa variación anual (%)
ene-20	18.551	2.602	16,3%	1.822	422	30,1%	16.729	2.180	15,0%	15.298	2.050	15,5%	12.447	1.577	14,5%	2.851	473	19,9%	1.431	130	10,0%
feb-20	21.650	-114	-0,5%	1.975	191	10,7%	19.675	-305	-1,5%	17.895	-227	-1,3%	14.448	-366	-2,5%	3.447	139	4,2%	1.780	-78	-4,2%
mar-20	19.600	-1.727	-8,1%	1.959	-665	-25,3%	17.641	-1.062	-5,7%	16.236	-767	-4,5%	13.580	-289	-2,1%	2.656	-478	-15,3%	1.405	-295	-17,4%
abr-20	25.244	7.965	46,1%	1.659	216	15,0%	23.585	7.749	48,9%	21.790	7.444	51,9%	18.663	6.948	59,3%	3.127	496	18,9%	1.795	305	20,5%
may-20	34.977	18.770	115,8%	2.185	779	55,4%	32.792	17.991	121,6%	29.743	16.288	121,1%	24.685	13.675	124,2%	5.058	2.613	106,9%	3.049	1.703	126,5%
jun-20	21.011	3.645	21,0%	2.022	-83	-3,9%	18.989	3.728	24,4%	17.395	3.622	26,3%	14.121	2.965	26,6%	3.274	657	25,1%	1.594	106	7,1%
jul-20	15.880	1.096	7,4%	1.490	85	6,0%	14.390	1.011	7,6%	13.079	838	6,8%	10.972	951	9,5%	2.107	-113	-5,1%	1.311	173	15,2%
ago-20	16.529	372	2,3%	1.431	-93	-6,1%	15.098	465	3,2%	13.806	422	3,2%	11.552	616	5,6%	2.254	-194	-7,9%	1.292	43	3,4%
sep-20	17.414	2.017	13,1%	1.616	146	9,9%	15.798	1.871	13,4%	14.528	1.831	14,4%	12.186	1.816	17,5%	2.342	15	0,6%	1.270	40	3,3%
oct-20	17.475	4.093	30,6%	1.589	285	21,9%	15.886	3.808	31,5%	14.450	3.390	30,7%	12.113	3.106	34,5%	2.337	284	13,8%	1.436	418	41,1%
nov-20	18.759	441	2,4%	1.816	-595	-24,7%	16.943	1.036	6,5%	15.325	860	5,9%	12.802	981	8,3%	2.523	-121	-4,6%	1.618	176	12,2%
dic-20	18.548	2.575	16,1%	1.515	-32	-2,1%	17.033	2.607	18,1%	15.456	2.333	17,8%	13.024	2.342	21,9%	2.432	-9	-0,4%	1.577	274	21,0%
TOTAL	245.638	41.735	20,5%	21.079	656	3,2%	224.559	41.079	22,4%	205.001	38.084	22,8%	170.593	34.322	25,2%	34.408	3.762	12,3%	19.558	2.995	18,1%

Enero-diciembre 2021	(1) TOTAL SOLICITUDES DE PERSONAS FALLECIDAS			(2) SOLICITUDES SIN VALORAR DE PERSONAS FALLECIDAS			(3) PERSONAS FALLECIDAS CON RESOLUCIÓN DE GRADO Y NIVEL			(4) PERSONAS FALLECIDAS Y CON RESOLUCIÓN CON DERECHO A PRESTACIÓN			PERSONAS FALLECIDAS CON PRESTACIÓN RECONOCIDA			PERSONAS FALLECIDAS PENDIENTES DE RECIBIR PRESTACIÓN			(5) PERSONAS FALLECIDAS CON RESOLUCIONES "SIN GRADO" (NO DEPENDIENTES)		
	Nº	Variación anual (número)	Tasa variación anual (%)	Nº	Variación anual (número)	Tasa variación anual (%)	Nº	Variación anual (número)	Tasa variación anual (%)	Nº	Variación anual (número)	Tasa variación anual (%)	Nº	Variación anual (número)	Tasa variación anual (%)	Nº	Variación anual (número)	Tasa variación anual (%)	Nº	Variación anual (número)	Tasa variación anual (%)
ene-21	21.664	3.113	16,8%	1.748	-74	-4,1%	19.916	3.187	19,1%	18.093	2.795	18,3%	15.280	2.833	22,8%	2.813	-38	-1,3%	1.823	392	27,4%
feb-21	24.207	2.557	11,8%	2.160	185	9,4%	22.047	2.372	12,1%	19.953	2.058	11,5%	16.756	2.308	16,0%	3.197	-250	-7,3%	2.094	314	17,6%
mar-21	19.860	260	1,3%	1.637	-322	-16,4%	18.223	582	3,3%	16.462	226	1,4%	13.629	49	0,4%	2.833	177	6,7%	1.761	356	25,3%
abr-21	17.208	-8.036	-31,8%	1.576	-83	-5,0%	15.632	-7.953	-33,7%	14.051	-7.739	-35,5%	11.630	-7.033	-37,7%	2.421	-706	-22,6%	1.581	-214	-11,9%
may-21	13.842	-21.135	-60,4%	1.183	-1.002	-45,9%	12.659	-20.133	-61,4%	11.632	-18.111	-60,9%	9.947	-14.738	-59,7%	1.685	-3.373	-66,7%	1.027	-2.022	-66,3%
jun-21	17.616	-3.395	-16,2%	1.596	-426	-21,1%	16.020	-2.969	-15,6%	14.497	-2.898	-16,7%	11.992	-2.129	-15,1%	2.505	-769	-23,5%	1.523	-71	-4,5%
jul-21	16.264	384	2,4%	1.524	34	2,3%	14.740	350	2,4%	13.536	457	3,5%	11.257	285	2,6%	2.279	172	8,2%	1.204	-107	-8,2%
ago-21	16.472	-57	-0,3%	1.393	-38	-2,7%	15.079	-19	-0,1%	13.799	-7	-0,1%	11.602	50	0,4%	2.197	-57	-2,5%	1.280	-12	-0,9%
sep-21	18.137	723	4,2%	1.484	-132	-8,2%	16.653	855	5,4%	15.267	739	5,1%	12.980	794	6,5%	2.287	-55	-2,3%	1.386	116	9,1%
oct-21	15.956	-1.519	-8,7%	1.322	-267	-16,8%	14.634	-1.252	-7,9%	13.377	-1.073	-7,4%	11.390	-723	-6,0%	1.987	-350	-15,0%	1.257	-179	-12,5%
nov-21	15.742	-3.017	-16,1%	1.546	-270	-14,9%	14.196	-2.747	-16,2%	13.003	-2.322	-15,2%	10.995	-1.807	-14,1%	2.008	-515	-20,4%	1.193	-425	-26,3%
dic-21	16.149	-2.399	-12,9%	1.310	-205	-13,5%	14.839	-2.194	-12,9%	13.667	-1.789	-11,6%	11.687	-1.337	-10,3%	1.980	-452	-18,6%	1.172	-405	-25,7%
TOTAL	213.117	-32.521	-13,2%	18.479	-2.600	-12,3%	194.638	-29.921	-13,3%	177.337	-27.664	-13,5%	149.145	-21.448	-12,6%	28.192	-6.216	-18,1%	17.301	-2.257	-11,5%

Enero- febrero 2022	(1) TOTAL SOLICITUDES DE PERSONAS FALLECIDAS			(2) SOLICITUDES SIN VALORAR DE PERSONAS FALLECIDAS			(3) PERSONAS FALLECIDAS CON RESOLUCIÓN DE GRADO Y NIVEL			(4) PERSONAS FALLECIDAS Y CON RESOLUCIÓN CON DERECHO A PRESTACIÓN						(5) PERSONAS FALLECIDAS CON RESOLUCIONES "SIN GRADO" (NO DEPENDIENTES)					
	Nº	Variación anual (número)	Tasa variación anual (%)	Nº	Variación anual (número)	Tasa variación anual (%)	Nº	Variación anual (número)	Tasa variación anual (%)	PERSONAS FALLECIDAS CON PRESTACIÓN RECONOCIDA			PERSONAS FALLECIDAS PENDIENTES DE RECIBIR PRESTACIÓN			PERSONAS FALLECIDAS CON RESOLUCIONES "SIN GRADO" (NO DEPENDIENTES)					
										Nº	Variación anual (número)	Tasa variación anual (%)	Nº	Variación anual (número)	Tasa variación anual (%)	Nº	Variación anual (número)	Tasa variación anual (%)			
ene-22	21.346	-318	-1,5%	1.625	-123	-7,0%	19.721	-195	-1,0%	17.992	-101	-0,6%	15.427	147	1,0%	2.565	-248	-8,8%	1.729	-94	-5,2%
feb-22	22.234	-1.973	-8,2%	1.769	-391	-18,1%	20.465	-1.582	-7,2%	18.738	-1.215	-6,1%	16.202	-554	-3,3%	2.536	-661	-20,7%	1.727	-367	-17,5%
TOTAL	43.580	-2.291	-5,0%	3.394	-514	-13,2%	40.186	-1.777	-4,2%	36.730	-1.316	-3,5%	31.629	-407	-1,3%	5.101	-909	-15,1%	3.456	-461	-11,8%

En los cuadros anteriores podemos observar los cruces de fallecidos que se han realizado cada mes de 2020 y 2021 con los datos de INE y Justicia del mes anterior. Durante el **año 2020 fallecieron 245.638 personas que tenían una solicitud de dependencia, un 20,5% más que en el año 2019** (41.735 fallecidos con solicitud más). Diferenciando por meses, el mayor incremento se produjo en mayo de 2020 (que corresponden con los datos de fallecidos de INE y Justicia de abril de 2020), seguido de abril de 2020 (datos de fallecidos de INE y Justicia de marzo de 2020) y de octubre de 2020 (datos de fallecidos de INE y Justicia de septiembre). De ellos, durante el año 2020 21.079 personas fallecieron sin haber sido aún valoradas, mientras que **224.559 ya tenían su correspondiente resolución de grado**. De las 205.001 personas fallecidas durante el 2020 que tenían derecho a prestación, **170.593** (un **83,2%** de las personas fallecidas con derecho a prestación) **ya contaban con una resolución de prestación** (34.322 personas beneficiarias con prestación fallecidas más que en 2019, lo que supuso un **incremento del 25,2% en el año 2020**), mientras que **34.408** (un **16,8%** de las personas fallecidas con derecho a prestación) **fallecieron pendientes de recibir la prestación** (3.762 personas beneficiarias con derecho a prestación pendientes de recibirla fallecidas más que en el año 2019, lo que supuso un **aumento del 12,3% en el año 2020**).

En el **año 2021 fallecieron 213.117 personas que tenían una solicitud de dependencia, un 13,2% menos que en el año 2020** (32.521 fallecidos con solicitud menos). De ellos, 18.479 personas fallecieron sin haber sido aún valoradas, mientras que **194.638 ya tenían su correspondiente resolución de grado**. De las 177.337 personas que fallecieron y que tenían derecho a prestación, **149.145** (un **84,1%** de las personas fallecidas con derecho a prestación) **ya contaban con una resolución de prestación** (21.448 personas beneficiarias con prestación fallecidas menos que en 2020, lo que supone un **descenso del 12,6%**), mientras que **28.192** (un **15,9%** de las personas fallecidas con derecho a prestación) **fallecieron pendientes de recibir la prestación** (6.216 personas beneficiarias con derecho a prestación pendientes de recibirla fallecidas menos que en el año 2020, lo que supone un **descenso del 18,1%**).

En el periodo **enero-febrero de 2022 han fallecido 43.580 personas que tenían una solicitud de dependencia, un 5,0% menos que en el mismo periodo 2021** (2.291 fallecidos con solicitud menos). De ellos, 3.394 personas fallecieron sin haber sido aún valoradas, mientras que **40.186 ya tenían su correspondiente resolución de grado**. De las 36.730 personas que fallecieron y que tenían derecho a prestación, **31.629** (un **86,1%** de las personas fallecidas con derecho a prestación) **ya contaban con una resolución de prestación** (407 personas beneficiarias con prestación

fallecidas menos que en el mismo periodo de 2021, lo que supone una **disminución del 1,3%**, mientras que **5.101** (un **13,9%** de las personas fallecidas con derecho a prestación) **fallecieron pendientes de recibir la**

prestación (909 personas beneficiarias con derecho a prestación pendientes de recibirla fallecidas menos que en de 2022, lo que supone un **descenso del 15,1%**)

Ene-dic. 2020	TOTAL DE PERSONAS FALLECIDAS		PRESTACIONES PAPD DE PERSONAS FALLECIDAS			PRESTACIONES TELEASISTENCIA DE PERSONAS FALLECIDAS			PRESTACIONES AYUDA A DOMICILIO DE PERSONAS FALLECIDAS			PRESTACIONES CENTRO DE DÍA DE PERSONAS FALLECIDAS			PRESTACIONES ATENCIÓN RESIDENCIAL DE PERSONAS FALLECIDAS			PRESTACIONES VINCULADAS AL SERVICIO DE PERSONAS FALLECIDAS			PRESTACIONES ECONÓMICAS DE CUIDADOS FAMILIARES DE PERSONAS FALLECIDAS			PRESTACIONES ASISTENCIAL PERSONAL DE PERSONAS FALLECIDAS		
	Nº Beneficiarios	Nº Prestaciones	Nº	% sobre benef.	% sobre prest.	Nº	% sobre benef.	% sobre prest.	Nº	% sobre benef.	% sobre prest.	Nº	% sobre benef.	% sobre prest.	Nº	% sobre benef.	% sobre prest.	Nº	% sobre benef.	% sobre prest.	Nº	% sobre benef.	% sobre prest.	Nº	% sobre benef.	% sobre prest.
ene-20	12.447	15.347	542	4,4%	3,5%	2.383	19,1%	15,5%	2.547	20,5%	16,6%	493	4,0%	3,2%	3.034	24,4%	19,8%	2.426	19,5%	15,8%	3.817	30,7%	24,9%	105	0,8%	0,7%
feb-20	14.448	18.068	707	4,9%	3,9%	3.068	21,2%	17,0%	3.266	22,6%	18,1%	590	4,1%	3,3%	3.391	23,5%	18,8%	2.670	18,5%	14,8%	4.260	29,5%	23,6%	116	0,8%	0,6%
mar-20	13.580	16.555	584	4,3%	3,5%	2.422	17,8%	14,6%	2.619	19,3%	15,8%	517	3,8%	3,1%	3.974	29,3%	24,0%	2.465	18,2%	14,9%	3.899	28,7%	23,6%	75	0,6%	0,5%
abr-20	18.663	22.598	885	4,7%	3,9%	3.101	16,6%	13,7%	3.016	16,2%	13,3%	884	4,7%	3,9%	6.231	33,4%	27,6%	4.766	25,5%	21,1%	3.619	19,4%	16,0%	96	0,5%	0,4%
may-20	24.685	29.531	1.328	5,4%	4,5%	3.609	14,6%	12,2%	3.738	15,1%	12,7%	1.026	4,2%	3,5%	8.068	32,7%	27,3%	6.705	27,2%	22,7%	4.943	20,0%	16,7%	114	0,5%	0,4%
jun-20	14.121	17.546	686	4,9%	3,9%	2.707	19,2%	15,4%	2.723	19,3%	15,5%	606	4,3%	3,5%	3.822	27,1%	21,8%	3.496	24,8%	19,9%	3.419	24,2%	19,5%	87	0,6%	0,5%
jul-20	10.972	13.655	518	4,7%	3,8%	2.198	20,0%	16,1%	2.279	20,8%	16,7%	470	4,3%	3,4%	2.343	21,4%	17,2%	2.468	22,5%	18,1%	3.302	30,1%	24,2%	77	0,7%	0,6%
ago-20	11.552	14.503	638	5,5%	4,4%	2.392	20,7%	16,5%	2.598	22,5%	17,9%	510	4,4%	3,5%	2.459	21,3%	17,0%	2.520	21,8%	17,4%	3.285	28,4%	22,7%	101	0,9%	0,7%
sep-20	12.186	15.257	703	5,8%	4,6%	2.434	20,0%	16,0%	2.481	20,4%	16,3%	501	4,1%	3,3%	2.736	22,5%	17,9%	2.492	20,4%	16,3%	3.809	31,3%	25,0%	101	0,8%	0,7%
oct-20	12.113	15.201	533	4,4%	3,5%	2.633	21,7%	17,3%	2.596	21,4%	17,1%	491	4,1%	3,2%	2.647	21,9%	17,4%	2.582	21,3%	17,0%	3.621	29,9%	23,8%	98	0,8%	0,6%
nov-20	12.802	16.109	533	4,2%	3,3%	2.861	22,3%	17,8%	2.843	22,2%	17,6%	478	3,7%	3,0%	2.789	21,8%	17,3%	2.564	20,0%	15,9%	3.915	30,6%	24,3%	126	1,0%	0,8%
dic-20	13.024	16.415	711	5,5%	4,3%	2.739	21,0%	16,7%	2.864	22,0%	17,4%	499	3,8%	3,0%	2.942	22,6%	17,9%	2.785	21,4%	17,0%	3.767	28,9%	22,9%	108	0,8%	0,7%
TOTAL	170.593	210.785	8.368	4,9%	4,0%	32.547	19,1%	15,4%	33.570	19,7%	15,9%	7.065	4,1%	3,4%	44.436	26,0%	21,1%	37.939	22,2%	18,0%	45.656	26,8%	21,7%	1.204	0,7%	0,6%
Ene-dic. 2021	TOTAL DE PERSONAS FALLECIDAS		PRESTACIONES PAPD DE PERSONAS FALLECIDAS			PRESTACIONES TELEASISTENCIA DE PERSONAS FALLECIDAS			PRESTACIONES AYUDA A DOMICILIO DE PERSONAS FALLECIDAS			PRESTACIONES CENTRO DE DÍA DE PERSONAS FALLECIDAS			PRESTACIONES ATENCIÓN RESIDENCIAL DE PERSONAS FALLECIDAS			PRESTACIONES VINCULADAS AL SERVICIO DE PERSONAS FALLECIDAS			PRESTACIONES ECONÓMICAS DE CUIDADOS FAMILIARES DE PERSONAS FALLECIDAS			PRESTACIONES ASISTENCIAL PERSONAL DE PERSONAS FALLECIDAS		
	Nº Beneficiarios	Nº Prestaciones	Nº	% sobre benef.	% sobre prest.	Nº	% sobre benef.	% sobre prest.	Nº	% sobre benef.	% sobre prest.	Nº	% sobre benef.	% sobre prest.	Nº	% sobre benef.	% sobre prest.	Nº	% sobre benef.	% sobre prest.	Nº	% sobre benef.	% sobre prest.	Nº	% sobre benef.	% sobre prest.
ene-21	15.280	19.025	804	5,3%	4,2%	3.065	20,1%	16,1%	3.032	19,8%	15,9%	590	3,9%	3,1%	3.628	23,7%	19,1%	3.240	21,2%	17,0%	4.545	29,7%	23,9%	121	0,8%	0,6%
feb-21	16.756	20.786	755	4,5%	3,6%	3.579	21,4%	17,2%	3.524	21,0%	17,0%	608	3,6%	2,9%	3.739	22,3%	18,0%	3.275	19,5%	15,8%	5.181	30,9%	24,9%	125	0,7%	0,6%
mar-21	13.629	17.282	610	4,5%	3,5%	3.244	23,8%	18,8%	3.363	24,7%	19,5%	487	3,6%	2,8%	2.601	19,1%	15,1%	2.562	18,8%	14,8%	4.297	31,5%	24,9%	118	0,9%	0,7%
abr-21	11.630	14.808	525	4,5%	3,5%	2.815	24,2%	19,0%	2.819	24,2%	19,0%	442	3,8%	3,0%	2.192	18,8%	14,8%	2.097	18,0%	14,2%	3.812	32,8%	25,7%	106	0,9%	0,7%
may-21	9.947	12.502	481	4,8%	3,8%	2.210	22,2%	17,7%	2.254	22,7%	18,0%	314	3,2%	2,5%	1.908	19,2%	15,3%	2.016	20,3%	16,1%	3.224	32,4%	25,8%	95	1,0%	0,8%
jun-21	11.992	15.365	589	4,9%	3,8%	2.930	24,4%	19,1%	3.117	26,0%	20,3%	393	3,3%	2,6%	2.312	19,3%	15,0%	2.103	17,5%	13,7%	3.785	31,6%	24,6%	136	1,1%	0,9%
jul-21	11.257	14.146	449	4,0%	3,2%	2.518	22,4%	17,8%	2.550	22,7%	18,0%	378	3,4%	2,7%	2.380	21,1%	16,8%	2.011	17,9%	14,2%	3.767	33,5%	26,6%	93	0,8%	0,7%
ago-21	11.602	14.722	492	4,2%	3,3%	2.765	23,8%	18,8%	2.748	23,7%	18,7%	339	2,9%	2,3%	2.466	21,3%	16,8%	2.166	18,7%	14,7%	3.653	31,5%	24,8%	93	0,8%	0,6%
sep-21	12.980	16.542	580	4,5%	3,5%	3.166	24,4%	19,1%	2.982	23,0%	18,0%	414	3,2%	2,5%	2.691	20,7%	16,3%	2.465	19,0%	14,9%	4.129	31,8%	25,0%	115	0,9%	0,7%
oct-21	11.390	14.407	493	4,3%	3,4%	2.654	23,3%	18,4%	2.605	22,9%	18,1%	378	3,3%	2,6%	2.408	21,1%	16,7%	2.229	19,6%	15,5%	3.542	31,1%	24,6%	98	0,9%	0,7%
nov-21	10.995	13.961	510	4,6%	3,7%	2.546	23,2%	18,2%	2.517	22,9%	18,0%	346	3,1%	2,5%	2.300	20,9%	16,5%	2.032	18,5%	14,6%	3.615	32,9%	25,9%	95	0,9%	0,7%
dic-21	11.687	14.694	492	4,2%	3,3%	2.628	22,5%	17,9%	2.607	22,3%	17,7%	334	2,9%	2,3%	2.463	21,1%	16,8%	2.300	19,7%	15,7%	3.764	32,2%	25,6%	106	0,9%	0,7%
TOTAL	149.145	188.240	6.780	4,5%	3,6%	34.120	22,9%	18,1%	34.118	22,9%	18,1%	5.023	3,4%	2,7%	31.088	20,8%	16,5%	28.496	19,1%	15,1%	47.314	31,7%	25,1%	1.301	0,9%	0,7%

Enero-febrero 2022	TOTAL DE PERSONAS FALLECIDAS		PRESTACIONES PAPD DE PERSONAS FALLECIDAS			PRESTACIONES TELEASISTENCIA DE PERSONAS FALLECIDAS			PRESTACIONES AYUDA A DOMICILIO DE PERSONAS FALLECIDAS			PRESTACIONES CENTRO DE DÍA DE PERSONAS FALLECIDAS			PRESTACIONES ATENCIÓN RESIDENCIAL DE PERSONAS FALLECIDAS			PRESTACIONES VINCULADAS AL SERVICIO DE PERSONAS FALLECIDAS			PRESTACIONES ECONÓMICAS DE CUIDADOS FAMILIARES DE PERSONAS FALLECIDAS			PRESTACIONES ASISTENCIAL PERSONAL DE PERSONAS FALLECIDAS		
	Nº Beneficiarios	Nº Prestaciones	Nº	% sobre benef.	% sobre prest.	Nº	% sobre benef.	% sobre prest.	Nº	% sobre benef.	% sobre prest.	Nº	% sobre benef.	% sobre prest.	Nº	% sobre benef.	% sobre prest.	Nº	% sobre benef.	% sobre prest.	Nº	% sobre benef.	% sobre prest.	Nº	% sobre benef.	% sobre prest.
ene-22	15.427	19.601	726	4,7%	3,7%	3.568	23,1%	18,2%	3.676	23,8%	18,8%	534	3,5%	2,7%	3.207	20,8%	16,4%	2.922	18,9%	14,9%	4.789	31,0%	24,4%	179	1,2%	0,9%
feb-22	16.202	20.589	685	4,2%	3,3%	3.852	23,8%	18,7%	3.775	23,3%	18,3%	518	3,2%	2,5%	3.321	20,5%	16,1%	3.021	18,6%	14,7%	5.263	32,5%	25,6%	154	1,0%	0,7%
TOTAL	31.629	40.190	1.411	4,5%	3,5%	7.420	23,5%	18,5%	7.451	23,6%	18,5%	1.052	3,3%	2,6%	6.528	20,6%	16,2%	5.943	18,8%	14,8%	10.052	31,8%	25,0%	333	1,1%	0,8%

En los cuadros anteriores, lo primero que hay que destacar es que si sumamos el porcentaje sobre prestaciones de cada tipo de prestación obtenemos el 100%, ya que nos indica la distribución de todas las prestaciones por tipo de prestación. Por otro lado, el porcentaje de cada tipo de prestación sobre las personas beneficiarias sumará 100% o más, ya que para cada tipo de prestación el porcentaje sobre personas beneficiarias nos indica cuántas personas beneficiarias con prestación contaban con alguna prestación de dicho tipo de prestación y, como en muchos casos las personas beneficiarias cuentan con diferentes tipos de prestación, la suma será mayor del 100%.

Si estudiamos las prestaciones que tenían las personas beneficiarias fallecidas por tipo de prestación en el año 2020, un **26,8% de las personas beneficiarias con prestación fallecidas en el año 2020 tenían, entre otras, una prestación de cuidados familiares**. Al comienzo del año 2020 el porcentaje bajó del 30,7% de enero de 2020 hasta el 20,0% de personas beneficiarias fallecidas que contaban con PEC en mayo de 2020, mientras que en junio-septiembre el porcentaje se incrementó hasta alcanzar el máximo del año 2020 en septiembre (31,3%). Un **26,0% de las personas beneficiarias fallecidas en el año 2020 tenían reconocida una prestación de atención residencial**, y el porcentaje fue aumentando hasta abril de 2020, pasando del 24,4% de enero a aproximadamente el 33% en abril y

mayo de 2020. A partir de entonces desciende, registrando valores inferiores al 22% desde julio de 2020 incluido, excepto en septiembre (22,5%) y diciembre (22,6%, el mayor valor desde junio). Un **22,2% de las personas beneficiarias fallecidas en el año 2020 tenían reconocida una prestación vinculada al servicio**, y el porcentaje de abril y mayo de 2020 fue superior al del resto de meses del año (25,5% y 27,2%, respectivamente), para tener tendencia descendente desde entonces.

Un **19,7% de las personas beneficiarias fallecidas en el año 2020 tenían reconocida una ayuda a domicilio**, y el porcentaje de abril y mayo de 2020 fue inferior al del resto de meses del año (16,2% y 15,1%, respectivamente), y posteriormente con tendencia creciente hasta noviembre (22,2%).

Si estudiamos las prestaciones que tenían las personas beneficiarias fallecidas por tipo de prestación en el año 2021, un **31,7% de las personas beneficiarias con prestación fallecidas en el año 2021 tenían, entre otras, una prestación de cuidados familiares**; un **22,9% tenían reconocida un servicio de ayuda a domicilio**; un **22,9% tenían reconocido un servicio de teleasistencia**; y un **20,8% tenían reconocida una prestación de atención residencial**.

Si estudiamos las prestaciones que tenían las personas beneficiarias fallecidas por tipo de prestación en el periodo enero-febrero de 2022, un **31,8% de las personas beneficiarias con prestación fallecidas tenían, entre otras, una prestación de cuidados familiares; un 23,6% tenían reconocida una prestación de ayuda a domicilio; un 23,5% tenían reconocida una prestación de teleasistencia; y un 20,6% tenían reconocida una prestación de atención residencial.**

7.1. Evolución de los fallecidos según la situación del procedimiento de dependencia por Comunidades Autónomas

Enero-diciembre 2020	(1) TOTAL SOLICITUDES DE PERSONAS FALLECIDAS			(2) SOLICITUDES SIN VALORAR DE PERSONAS FALLECIDAS			(3) PERSONAS FALLECIDAS CON RESOLUCIÓN DE GRADO Y NIVEL			(4) PERSONAS FALLECIDAS Y CON RESOLUCIÓN CON DERECHO A PRESTACIÓN			PERSONAS FALLECIDAS CON PRESTACIÓN RECONOCIDA			PERSONAS FALLECIDAS PENDIENTES DE RECIBIR PRESTACIÓN			(5) PERSONAS FALLECIDAS CON RESOLUCIONES "SIN GRADO" (NO DEPENDIENTES)		
	Nº	Variación anual (número)	Tasa variación anual de 2020 respecto a 2019 (%)	Nº	Variación anual (número)	Tasa variación anual de 2020 respecto a 2019 (%)	Nº	Variación anual (número)	Tasa variación anual de 2020 respecto a 2019 (%)	Nº	Variación anual (número)	Tasa variación anual de 2020 respecto a 2019 (%)	Nº	Variación anual (número)	Tasa variación anual de 2020 respecto a 2019 (%)	Nº	Variación anual (número)	Tasa variación anual de 2020 respecto a 2019 (%)	Nº	Variación anual (número)	Tasa variación anual de 2020 respecto a 2019 (%)
Andalucía	41.767	3.666	9,6%	5.387	36.380	12,1%	36.380	3.086	9,3%	33.396	2.963	9,7%	26.800	3.101	13,1%	6.596	-138	-2,0%	2.984	123	4,3%
Aragón	8.128	913	12,7%	596	-343	-36,5%	7.532	1.256	20,0%	6.882	1.125	19,5%	6.008	1.134	23,3%	874	-9	-1,0%	650	131	25,2%
Asturias, Principado de	6.079	682	12,6%	917	-75	-7,6%	5.162	757	17,2%	4.459	647	17,0%	3.621	420	13,1%	838	227	37,2%	703	110	18,5%
Baleares, Illes	4.262	491	13,0%	362	35	10,7%	3.900	456	13,2%	3.601	461	14,7%	3.094	543	21,3%	507	-82	-13,9%	299	-5	-1,6%
Canarias	6.248	732	13,3%	2.220	458	26,0%	4.028	274	7,3%	3.703	257	7,5%	2.712	446	19,7%	991	-189	-16,0%	325	17	5,5%
Cantabria	3.793	750	24,6%	59	16	37,2%	3.734	734	24,5%	3.585	766	27,2%	3.036	793	35,4%	549	-27	-4,7%	149	-32	-17,7%
Castilla y León	20.842	4.576	28,1%	1.687	-35	-2,0%	19.155	4.611	31,7%	17.536	4.230	31,8%	17.433	4.347	33,2%	103	-117	-53,2%	1.619	381	30,8%
Castilla - La Mancha	14.179	3.599	34,0%	819	-115	-12,3%	13.360	3.714	38,5%	12.317	3.424	38,5%	11.300	3.365	42,4%	1.017	59	6,2%	1.043	290	38,5%
Cataluña	45.864	7.536	19,7%	3.686	-50	-1,3%	42.178	7.586	21,9%	38.582	6.963	22,0%	28.057	5.701	25,5%	10.525	1.262	13,6%	3.596	623	21,0%
Comunitat Valenciana	19.501	3.220	19,8%	3.010	-58	-1,9%	16.491	3.278	24,8%	15.459	3.223	26,3%	13.332	3.009	29,1%	2.127	214	11,2%	1.032	55	5,6%
Extremadura	7.060	991	16,3%	900	-86	-8,7%	6.160	1.077	21,2%	5.299	960	22,1%	4.313	661	18,1%	986	299	43,5%	861	117	15,7%
Galicia	10.227	625	6,5%	10	-5	-33,3%	10.217	630	6,6%	9.564	660	7,4%	8.887	758	9,3%	677	-98	-12,6%	653	-30	-4,4%
Madrid, Comunidad de	33.107	10.905	49,1%	85	51	150,0%	33.022	10.854	49,0%	29.345	10.002	51,7%	23.998	7.760	47,8%	5.347	2.242	72,2%	3.677	852	30,2%
Murcia, Región de	5.603	641	12,9%	888	304	52,1%	4.715	337	7,7%	4.513	281	6,6%	3.978	343	9,4%	535	-62	-10,4%	202	56	38,4%
Navarra, Comunidad Foral de	3.271	584	21,7%	95	45	90,0%	3.176	539	20,4%	2.838	428	17,8%	2.701	467	20,9%	137	-39	-22,2%	338	111	48,9%
País Vasco	13.977	1.629	13,2%	322	-75	-18,9%	13.655	1.704	14,3%	12.475	1.543	14,1%	10.319	1.353	15,1%	2.156	190	9,7%	1.180	161	15,8%
Rioja, La	1.296	130	11,1%	0	0	-	1.296	130	11,1%	1.105	100	10,0%	696	80	13,0%	409	20	5,1%	191	30	18,6%
Ceuta	202	35	21,0%	7	-2	-22,2%	195	37	23,4%	167	35	26,5%	155	31	25,0%	12	4	50,0%	28	2	7,7%
Melilla	232	30	14,9%	29	11	61,1%	203	19	10,3%	175	16	10,1%	153	10	7,0%	22	6	37,5%	28	3	12,0%
TOTAL	245.638	41.735	20,5%	21.079	656	3,2%	224.559	41.079	22,4%	205.001	38.084	22,8%	170.593	34.322	25,2%	34.408	3.762	12,3%	19.558	2.995	18,1%

En el año 2020, las CCAA donde más crecieron las **personas fallecidas entre las solicitudes de dependencia** fueron la **Comunidad de Madrid** (49,1% más que en el año 2019, es decir, 10.905 solicitudes fallecidas más) y **Castilla-La Mancha** (34,0% más que en el año 2019, con 3.599 solicitudes fallecidas más). Mientras que las CCAA donde menos aumentaron en el año 2020 las personas fallecidas entre las solicitudes fueron **Galicia** (6,5%, registrando 625 solicitudes fallecidas más que en 2019) y **Andalucía** (9,6%, es decir, 3.666 solicitudes fallecidas más que en 2019).

En las CCAA donde más crecieron en el año 2020 las **personas fallecidas entre las personas con prestación reconocida** fueron la **Comunidad de Madrid** (47,8% más que en 2019, con 7.760 personas beneficiarias con prestación fallecidas más) y **Castilla-La Mancha** (42,4% más que en 2019, es decir, 3.365 más). Mientras que las CCAA donde menos crecieron fueron **Galicia** (9,3%, es decir, 758 personas beneficiarias con prestación fallecidas más que en 2019) y la **Región de Murcia** (9,4%, es decir, 343 personas beneficiarias con prestación fallecidas más que en 2019).

Enero - diciembre 2021	(1) TOTAL SOLICITUDES DE PERSONAS FALLECIDAS			(2) SOLICITUDES SIN VALORAR DE PERSONAS FALLECIDAS			(3) PERSONAS FALLECIDAS CON RESOLUCIÓN DE GRADO Y NIVEL			(4) PERSONAS FALLECIDAS Y CON RESOLUCIÓN CON DERECHO A PRESTACIÓN						(5) PERSONAS FALLECIDAS CON RESOLUCIONES "SIN GRADO" (NO DEPENDIENTES)					
	Nº	Variación anual (número)	Tasa variación anual ene 2021 respecto ene 2020 (%)	Nº	Variación anual (número)	Tasa variación anual ene 2021 respecto ene 2020 (%)	Nº	Variación anual (número)	Tasa variación anual ene 2021 respecto ene 2020 (%)	PERSONAS FALLECIDAS Y CON RESOLUCIÓN CON DERECHO A PRESTACIÓN			PERSONAS FALLECIDAS CON PRESTACIÓN RECONOCIDA			PERSONAS FALLECIDAS PENDIENTES DE RECIBIR PRESTACIÓN			PERSONAS FALLECIDAS CON RESOLUCIONES "SIN GRADO" (NO DEPENDIENTES)		
										Nº	Variación anual (número)	Tasa variación anual ene 2021 respecto ene 2020 (%)	Nº	Variación anual (número)	Tasa variación anual ene 2021 respecto ene 2020 (%)	Nº	Variación anual (número)	Tasa variación anual ene 2021 respecto ene 2020 (%)	Nº	Variación anual (número)	Tasa variación anual ene 2021 respecto ene 2020 (%)
Andalucía	40.324	-1.443	-3,5%	4.922	35.402	-8,6%	35.402	-978	-2,7%	32.545	-851	-2,5%	27.427	627	2,3%	5.118	-1.478	-22,4%	2.857	-127	-4,3%
Aragón	7.004	-1.124	-13,8%	511	-85	-14,3%	6.493	-1.039	-13,8%	5.920	-962	-14,0%	5.166	-842	-14,0%	754	-120	-13,7%	573	-77	-11,8%
Asturias, Principado de	5.555	-524	-8,6%	672	-245	-26,7%	4.883	-279	-5,4%	4.260	-199	-4,5%	3.820	199	5,5%	440	-398	-47,5%	623	-80	-11,4%
Baleares, Illes	4.345	83	1,9%	339	-23	-6,4%	4.006	106	2,7%	3.711	110	3,1%	3.318	224	7,2%	393	-114	-22,5%	295	-4	-1,3%
Canarias	6.248	0	0,0%	2.095	-125	-5,6%	4.153	125	3,1%	3.837	134	3,6%	2.730	18	0,7%	1.107	116	11,7%	316	-9	-2,8%
Cantabria	2.765	-1.028	-27,1%	40	-19	-32,2%	2.725	-1.009	-27,0%	2.595	-990	-27,6%	2.290	-746	-24,6%	305	-244	-44,4%	130	-19	-12,8%
Castilla y León	17.233	-3.609	-17,3%	1.324	-363	-21,5%	15.909	-3.246	-16,9%	14.738	-2.798	-16,0%	14.708	-2.725	-15,6%	30	-73	-70,9%	1.171	-448	-27,7%
Castilla - La Mancha	10.582	-3.597	-25,4%	692	-127	-15,5%	9.890	-3.470	-26,0%	9.094	-3.223	-26,2%	8.191	-3.109	-27,5%	903	-114	-11,2%	796	-247	-23,7%
Cataluña	37.628	-8.236	-18,0%	3.325	-361	-9,8%	34.303	-7.875	-18,7%	30.920	-7.662	-19,9%	21.634	-6.423	-22,9%	9.286	-1.239	-11,8%	3.383	-213	-5,9%
Comunitat Valenciana	20.756	1.255	6,4%	2.404	-606	-20,1%	18.352	1.861	11,3%	17.321	1.862	12,0%	15.317	1.985	14,9%	2.004	-123	-5,8%	1.031	-1	-0,1%
Extremadura	6.196	-864	-12,2%	492	-408	-45,3%	5.704	-456	-7,4%	4.862	-437	-8,2%	3.988	-325	-7,5%	874	-112	-11,4%	842	-19	-2,2%
Galicia	9.522	-705	-6,9%	74	64	640,0%	9.448	-769	-7,5%	8.898	-666	-7,0%	8.494	-393	-4,4%	404	-273	-40,3%	550	-103	-15,8%
Madrid, Comunidad de	22.094	-11.013	-33,3%	309	224	263,5%	21.785	-11.237	-34,0%	18.967	-10.378	-35,4%	15.375	-8.623	-35,9%	3.592	-1.755	-32,8%	2.818	-859	-23,4%
Murcia, Región de	5.355	-248	-4,4%	881	-7	-0,8%	4.474	-241	-5,1%	4.290	-223	-4,9%	3.758	-220	-5,5%	532	-3	-0,6%	184	-18	-8,9%
Navarra, Comunidad Foral de	2.620	-651	-19,9%	8	-87	-91,6%	2.612	-564	-17,8%	2.342	-496	-17,5%	2.197	-504	-18,7%	145	8	5,8%	270	-68	-20,1%
País Vasco	13.109	-868	-6,2%	357	35	10,9%	12.752	-903	-6,6%	11.512	-963	-7,7%	9.675	-644	-6,2%	1.837	-319	-14,8%	1.240	60	5,1%
Rioja, La	1.377	81	6,3%	0	0	-	1.377	81	6,3%	1.205	100	9,0%	765	69	9,9%	440	31	7,6%	172	-19	-9,9%
Ceuta	181	-21	-10,4%	8	1	14,3%	173	-22	-11,3%	146	-21	-12,6%	139	-16	-10,3%	7	-5	-41,7%	27	-1	-3,6%
Melilla	223	-9	-3,9%	26	-3	-10,3%	197	-6	-3,0%	174	-1	-0,6%	153	0	0,0%	21	-1	-4,5%	23	-5	-17,9%
TOTAL	213.117	-32.521	-13,2%	18.479	-2.600	-12,3%	194.638	-29.921	-13,3%	177.337	-27.664	-13,5%	149.145	-21.448	-12,6%	28.192	-6.216	-18,1%	17.301	-2.257	-11,5%

Las CCAA donde más aumentaron las **personas fallecidas entre las solicitudes de dependencia en el año 2021** son la **Comunitat Valenciana**

(6,4% más que en el año 2020, con 1.255 solicitudes fallecidas más) y **La Rioja** (6,3% más que en 2020, con 81 solicitudes fallecidas más). Por otro

lado, en la **Comunidad de Madrid** disminuyeron en 11.013 las solicitudes fallecidas con respecto al año 2020 (-33,3%) y en **Cantabria** descendieron en 1.028 (-27,1% respecto al año 2020).

Las CCAA donde más se incrementaron las **personas fallecidas entre las personas con prestación reconocida en el año 2021** son la **Comunitat**

Valenciana (14,9% más que en el año 2020, es decir, 1.985 personas beneficiarias con prestación fallecidas más) y **La Rioja** (9,9% superior, con 69 más). Por otro lado, las CCAA que más cayeron son la **Comunidad de Madrid** (-35,9%, es decir, 8.623 personas beneficiarias con prestación fallecidas menos que en el año 2020) y **Castilla-La Mancha** (-27,5%, con 3.109 personas fallecidas con prestación menos).

Enero- febrero 2022	(1) TOTAL SOLICITUDES DE PERSONAS FALLECIDAS			(2) SOLICITUDES SIN VALORAR DE PERSONAS FALLECIDAS			(3) PERSONAS FALLECIDAS CON RESOLUCIÓN DE GRADO Y NIVEL			(4) PERSONAS FALLECIDAS Y CON RESOLUCIÓN CON DERECHO A PRESTACIÓN									(5) PERSONAS FALLECIDAS CON RESOLUCIONES "SIN GRADO" (NO DEPENDIENTES)		
	Nº	Variación anual (número)	Tasa variación anual ene 2021 respecto ene 2020 (%)	Nº	Variación anual (número)	Tasa variación anual ene 2021 respecto ene 2020 (%)	Nº	Variación anual (número)	Tasa variación anual ene 2021 respecto ene 2020 (%)	PERSONAS FALLECIDAS Y CON RESOLUCIÓN CON DERECHO A PRESTACIÓN			PERSONAS FALLECIDAS CON PRESTACIÓN RECONOCIDA			PERSONAS FALLECIDAS PENDIENTES DE RECIBIR PRESTACIÓN			PERSONAS FALLECIDAS CON RESOLUCIONES "SIN GRADO" (NO DEPENDIENTES)		
										Nº	Variación anual (número)	Tasa variación anual ene 2021 respecto ene 2020 (%)	Nº	Variación anual (número)	Tasa variación anual ene 2021 respecto ene 2020 (%)	Nº	Variación anual (número)	Tasa variación anual ene 2021 respecto ene 2020 (%)	Nº	Variación anual (número)	Tasa variación anual ene 2021 respecto ene 2020 (%)
Andalucía	8.142	-475	-5,5%	818	7.324	-16,3%	7.324	-316	-4,1%	6.779	-199	-2,9%	5.942	47	0,8%	837	-246	-22,7%	545	-117	-17,7%
Aragón	1.387	-182	-11,6%	104	-8	-7,1%	1.283	-174	-11,9%	1.172	-146	-11,1%	1.083	-73	-6,3%	89	-73	-45,1%	111	-28	-20,1%
Asturias, Principado de	1.174	-137	-10,5%	86	-88	-50,6%	1.088	-49	-4,3%	980	5	0,5%	904	51	6,0%	76	-46	-37,7%	108	-54	-33,3%
Baleares, Illes	978	41	4,4%	86	32	59,3%	892	9	1,0%	828	16	2,0%	735	3	0,4%	93	13	16,3%	64	-7	-9,9%
Canarias	1.427	423	42,1%	418	112	36,6%	1.009	311	44,6%	934	313	50,4%	622	177	39,8%	312	136	77,3%	75	-2	-2,6%
Cantabria	661	65	10,9%	5	-4	-44,4%	656	69	11,8%	609	54	9,7%	529	63	13,5%	80	-9	-10,1%	47	15	46,9%
Castilla y León	3.360	-264	-7,3%	280	26	10,2%	3.080	-290	-8,6%	2.831	-248	-8,1%	2.823	-254	-8,3%	8	6	300,0%	249	-42	-14,4%
Castilla - La Mancha	2.079	-218	-9,5%	136	-9	-6,2%	1.943	-209	-9,7%	1.776	-188	-9,6%	1.659	-120	-6,7%	117	-68	-36,8%	167	-21	-11,2%
Cataluña	7.777	80	1,0%	658	15	2,3%	7.119	65	0,9%	6.450	61	1,0%	4.477	-38	-0,8%	1.973	99	5,3%	669	4	0,6%
Comunitat Valenciana	4.159	-1.631	-28,2%	417	-326	-43,9%	3.742	-1.305	-25,9%	3.532	-1.240	-26,0%	3.170	-1.017	-24,3%	362	-223	-38,1%	210	-65	-23,6%
Extremadura	1.202	-168	-12,3%	89	-8	-8,2%	1.113	-160	-12,6%	972	-96	-9,0%	839	-51	-5,7%	133	-45	-25,3%	141	-64	-31,2%
Galicia	1.999	66	3,4%	3	-1	-25,0%	1.996	67	3,5%	1.873	64	3,5%	1.810	89	5,2%	63	-25	-28,4%	123	3	2,5%
Madrid, Comunidad de	4.182	-235	-5,3%	3	-123	-97,6%	4.179	-112	-2,6%	3.664	-1	0,0%	3.393	521	18,1%	271	-522	-65,8%	515	-111	-17,7%
Murcia, Región de	1.267	-15	-1,2%	196	7	3,7%	1.071	-22	-2,0%	1.030	-13	-1,2%	936	19	2,1%	94	-32	-25,4%	41	-9	-18,0%
Navarra, Comunidad Foral de	595	93	18,5%	2	0	0,0%	593	93	18,6%	538	91	20,4%	498	83	20,0%	40	8	25,0%	55	2	3,8%
País Vasco	2.852	261	10,1%	86	19	28,4%	2.766	242	9,6%	2.474	196	8,6%	2.036	99	5,1%	438	97	28,4%	292	46	18,7%
Rioja, La	253	-2	-0,8%	1	1	-	252	-3	-1,2%	216	2	0,9%	114	-11	-8,8%	102	13	14,6%	36	-5	-12,2%
Ceuta	43	1	2,4%	0	-1	-100,0%	43	2	4,9%	39	7	21,9%	32	0	0,0%	7	7	-	4	-5	-55,6%
Melilla	43	6	16,2%	6	1	20,0%	37	5	15,6%	33	6	22,2%	27	5	22,7%	6	1	20,0%	4	-1	-20,0%
TOTAL	43.580	-2.291	-5,0%	3.394	-514	-13,2%	40.186	-1.777	-4,2%	36.730	-1.316	-3,5%	31.629	-407	-1,3%	5.101	-909	-15,1%	3.456	-461	-11,8%

Las CCAA donde más han aumentado las **personas fallecidas entre las solicitudes de dependencia en enero-febrero de 2022** han sido **Canarias** (42,1% más que en el mismo periodo de 2021, con 423 solicitudes fallecidas más) y la **Comunidad Foral de Navarra** (18,5% más que en enero-febrero de 2021, con 93 solicitudes fallecidas más). Por otro lado, en la **Comunitat**

Valenciana han disminuido en 1.631 las solicitudes fallecidas con respecto a enero-febrero de 2021 (-28,2%) y en **Extremadura** han descendido en 168 (-12,3% respecto a enero-febrero de 2021).

Las CCAA donde más se han incrementado las **personas fallecidas entre las personas con prestación reconocida en lo que va de 2022** han sido **Canarias** (39,8% más que en 2021, es decir, 177 personas beneficiarias con prestación fallecidas más) y la **Comunidad Foral de Navarra** (20,0%

superior, con 83 más). Por otro lado, las CCAA que más han caído han sido la **Comunitat Valenciana** (-24,3%, es decir, 1.017 personas beneficiarias con prestación fallecidas menos que en el mismo periodo de 2021) y **La Rioja** (-8,8%, con 11 personas fallecidas con prestación menos).

Enero-diciembre 2020	TOTAL DE PERSONAS FALLECIDAS		PRESTACIONES PAPP DE PERSONAS FALLECIDAS			PRESTACIONES TELEASISTENCIA DE PERSONAS FALLECIDAS			PRESTACIONES AYUDA A DOMICILIO DE PERSONAS FALLECIDAS			PRESTACIONES CENTRO DE DÍA DE PERSONAS FALLECIDAS			PRESTACIONES ATENCIÓN RESIDENCIAL DE PERSONAS FALLECIDAS			PRESTACIONES VINCULADAS AL SERVICIO DE PERSONAS FALLECIDAS			PRESTACIONES ECONÓMICAS DE CUIDADOS FAMILIARES DE PERSONAS FALLECIDAS			PRESTACIONES ASISTENCIAL PERSONAL DE PERSONAS FALLECIDAS		
	Nº Beneficiarios	Nº Prestaciones	Nº	% sobre benef.	% sobre prest.	Nº	% sobre benef.	% sobre prest.	Nº	% sobre benef.	% sobre prest.	Nº	% sobre benef.	% sobre prest.	Nº	% sobre benef.	% sobre prest.	Nº	% sobre benef.	% sobre prest.	Nº	% sobre benef.	% sobre prest.	Nº	% sobre benef.	% sobre prest.
Andalucía	26.800	37.234	57	0,2%	0,2%	11.647	43,5%	31,3%	12.364	46,1%	33,2%	1.055	3,9%	2,8%	5.357	20,0%	14,4%	1.391	5,2%	3,7%	5.363	20,0%	14,4%	0	0,0%	0,0%
Aragón	6.008	7.156	805	13,4%	11,2%	415	6,9%	5,8%	536	8,9%	7,5%	65	1,1%	0,9%	930	15,5%	13,0%	2.117	35,2%	29,6%	2.288	38,1%	32,0%	0	0,0%	0,0%
Asturias, Principado de	3.621	4.802	1.248	34,5%	26,0%	189	5,2%	3,9%	642	17,7%	13,4%	197	5,4%	4,1%	853	23,6%	17,8%	685	18,9%	14,3%	988	27,3%	20,6%	0	0,0%	0,0%
Baleares, Illes	3.094	4.493	435	14,1%	9,7%	905	29,3%	20,1%	182	5,9%	4,1%	160	5,2%	3,6%	635	20,5%	14,1%	306	9,9%	6,8%	1.870	60,4%	41,6%	0	0,0%	0,0%
Canarias	2.712	2.840	17	0,6%	0,6%	111	4,1%	3,9%	1	0,0%	0,0%	271	10,0%	9,5%	649	23,9%	22,9%	1.027	37,9%	36,2%	764	28,2%	26,9%	0	0,0%	0,0%
Cantabria	3.036	4.651	1.326	43,7%	28,5%	271	8,9%	5,8%	255	8,4%	5,5%	145	4,8%	3,1%	1.358	44,7%	29,2%	0	0,0%	0,0%	1.296	42,7%	27,9%	0	0,0%	0,0%
Castilla y León	17.433	21.917	2.341	13,4%	10,7%	1.638	9,4%	7,5%	2.818	16,2%	12,9%	606	3,5%	2,8%	1.984	11,4%	9,1%	9.403	53,9%	42,9%	2.989	17,1%	13,6%	138	0,8%	0,6%
Castilla - La Mancha	11.300	13.366	894	7,9%	6,7%	2.067	18,3%	15,5%	2.177	19,3%	16,3%	414	3,7%	3,1%	4.033	35,7%	30,2%	2.312	20,5%	17,3%	1.468	13,0%	11,0%	1	0,0%	0,0%
Cataluña	28.057	33.805	67	0,2%	0,2%	3.545	12,6%	10,5%	4.647	16,6%	13,7%	1.365	4,9%	4,0%	10.758	38,3%	31,8%	5.023	17,9%	14,9%	8.397	29,9%	24,8%	3	0,0%	0,0%
Comunitat Valenciana	13.332	14.036	9	0,1%	0,1%	589	4,4%	4,2%	140	1,1%	1,0%	372	2,8%	2,7%	2.779	20,8%	19,8%	3.015	22,6%	21,5%	7.131	53,5%	50,8%	1	0,0%	0,0%
Extremadura	4.313	4.648	122	2,8%	2,6%	278	6,4%	6,0%	172	4,0%	3,7%	104	2,4%	2,2%	1.157	26,8%	24,9%	2.229	51,7%	48,0%	586	13,6%	12,6%	0	0,0%	0,0%
Galicia	8.887	10.167	562	6,3%	5,5%	665	7,5%	6,5%	3.624	40,8%	35,6%	702	7,9%	6,9%	1.449	16,3%	14,3%	1.935	21,8%	19,0%	1.229	13,8%	12,1%	1	0,0%	0,0%
Madrid, Comunidad de	23.998	28.521	174	0,7%	0,6%	5.728	23,9%	20,1%	4.286	17,9%	15,0%	881	3,7%	3,1%	7.577	31,6%	26,6%	7.046	29,4%	24,7%	2.828	11,8%	9,9%	1	0,0%	0,0%
Murcia, Región de	3.978	4.721	153	3,8%	3,2%	716	18,0%	15,2%	93	2,3%	2,0%	154	3,9%	3,3%	987	24,8%	20,9%	297	7,5%	6,3%	2.321	58,3%	49,2%	0	0,0%	0,0%
Navarra, Com. Foral de	2.701	3.303	78	2,9%	2,4%	384	14,2%	11,6%	183	6,8%	5,5%	20	0,7%	0,6%	622	23,0%	18,8%	559	20,7%	16,9%	1.456	53,9%	44,1%	1	0,0%	0,0%
País Vasco	10.319	13.773	1	0,0%	0,0%	3.140	30,4%	22,8%	1.043	10,1%	7,6%	498	4,8%	3,6%	3.165	30,7%	23,0%	398	3,9%	2,9%	4.470	43,3%	32,5%	1.058	10,3%	7,7%
Rioja, La	696	912	36	5,2%	3,9%	162	23,3%	17,8%	252	36,2%	27,6%	42	6,0%	4,6%	90	12,9%	9,9%	196	28,2%	21,5%	134	19,3%	14,7%	0	0,0%	0,0%
Ceuta	155	181	0	0,0%	0,0%	30	19,4%	16,6%	75	48,4%	41,4%	4	2,6%	2,2%	26	16,8%	14,4%	0	0,0%	0,0%	46	29,7%	25,4%	0	0,0%	0,0%
Melilla	153	259	43	28,1%	16,6%	67	43,8%	25,9%	80	52,3%	30,9%	10	6,5%	3,9%	27	17,6%	10,4%	0	0,0%	0,0%	32	20,9%	12,4%	0	0,0%	0,0%
TOTAL	170.593	210.785	8.368	4,9%	4,0%	32.547	19,1%	15,4%	33.570	19,7%	15,9%	7.065	4,1%	3,4%	44.436	26,0%	21,1%	37.939	22,2%	18,0%	45.656	26,8%	21,7%	1.204	0,7%	0,6%

Las CCAA donde fue mayor el porcentaje de personas beneficiarias fallecidas en el año 2020 que contaban con una prestación de **atención residencial** fueron **Cantabria** (un 44,7% de las personas beneficiarias fallecidas contaban con una atención residencial), **Cataluña** (38,3%),

Castilla-La Mancha (35,7%) y la **Comunidad de Madrid** (31,6%). Mientras que las CCAA en las que fue menor el porcentaje de personas beneficiarias fallecidas que contaban con **atención residencial** fueron **Castilla y León**

(sólo el 11,4% de las personas beneficiarias con prestación fallecidas tenían una atención residencial), **La Rioja** (12,9%) y **Aragón** (15,5%).

Las CCAA donde fue mayor el porcentaje de personas beneficiarias fallecidas en el año 2020 que contaban con una **prestación de cuidados familiares** fueron **Illes Balears** (un 60,4% de las personas beneficiarias fallecidas contaban con una prestación de cuidados familiares), la **Región**

de **Murcia** (58,3%) y la **Comunidad Foral de Navarra** (53,9%). Mientras que las CCAA en las que fue menor el porcentaje de personas beneficiarias fallecidas que contaban con una **prestación de cuidados familiares** fueron la **Comunidad de Madrid** (sólo el 11,8% de las personas beneficiarias con prestación fallecidas tenían una PEC), **Castilla-La Mancha** (13,0%) y **Extremadura** (13,6%).

Enero-diciembre 2021	TOTAL DE PERSONAS FALLECIDAS		PRESTACIONES PAPD DE PERSONAS FALLECIDAS			PRESTACIONES TELEASISTENCIA DE PERSONAS FALLECIDAS			PRESTACIONES AYUDA A DOMICILIO DE PERSONAS FALLECIDAS			PRESTACIONES CENTRO DE DÍA DE PERSONAS FALLECIDAS			PRESTACIONES ATENCIÓN RESIDENCIAL DE PERSONAS FALLECIDAS			PRESTACIONES VINCULADAS AL SERVICIO DE PERSONAS FALLECIDAS			PRESTACIONES ECONÓMICAS DE CUIDADOS FAMILIARES DE PERSONAS FALLECIDAS			PRESTACIONES ASISTENCIAL PERSONAL DE PERSONAS FALLECIDAS		
	Nº Beneficiarios	Nº Prestaciones	Nº	% sobre benef.	% sobre prest.	Nº	% sobre benef.	% sobre prest.	Nº	% sobre benef.	% sobre prest.	Nº	% sobre benef.	% sobre prest.	Nº	% sobre benef.	% sobre prest.	Nº	% sobre benef.	% sobre prest.	Nº	% sobre benef.	% sobre prest.	Nº	% sobre benef.	% sobre prest.
Andalucía	27.427	39.072	63	0,2%	0,2%	12.561	45,8%	32,1%	14.362	52,4%	36,8%	755	2,8%	1,9%	4.897	17,9%	12,5%	1.136	4,1%	2,9%	5.297	19,3%	13,6%	1	0,0%	0,0%
Aragón	5.166	6.171	595	11,5%	9,6%	476	9,2%	7,7%	588	11,4%	9,5%	84	1,6%	1,4%	666	12,9%	10,8%	1.389	26,9%	22,5%	2.373	45,9%	38,5%	0	0,0%	0,0%
Asturias, Principado de	3.820	4.919	1.070	28,0%	21,8%	243	6,4%	4,9%	797	20,9%	16,2%	147	3,8%	3,0%	747	19,6%	15,2%	709	18,6%	14,4%	1.206	31,6%	24,5%	0	0,0%	0,0%
Baleares, Illes	3.318	5.174	445	13,4%	8,6%	1.266	38,2%	24,5%	224	6,8%	4,3%	141	4,2%	2,7%	545	16,4%	10,5%	246	7,4%	4,8%	2.307	69,5%	44,6%	0	0,0%	0,0%
Canarias	2.730	2.896	48	1,8%	1,7%	96	3,5%	3,3%	10	0,4%	0,3%	269	9,9%	9,3%	645	23,6%	22,3%	1.122	41,1%	38,7%	706	25,9%	24,4%	0	0,0%	0,0%
Cantabria	2.290	3.626	1.043	45,5%	28,8%	305	13,3%	8,4%	180	7,9%	5,0%	112	4,9%	3,1%	936	40,9%	25,8%	0	0,0%	0,0%	1.050	45,9%	29,0%	0	0,0%	0,0%
Castilla y León	14.708	18.540	1.661	11,3%	9,0%	1.676	11,4%	9,0%	2.561	17,4%	13,8%	465	3,2%	2,5%	1.371	9,3%	7,4%	7.521	51,1%	40,6%	3.143	21,4%	17,0%	142	1,0%	0,8%
Castilla - La Mancha	8.191	10.202	858	10,5%	8,4%	2.079	25,4%	20,4%	1.888	23,0%	18,5%	251	3,1%	2,5%	2.312	28,2%	22,7%	1.397	17,1%	13,7%	1.417	17,3%	13,9%	0	0,0%	0,0%
Cataluña	21.634	26.338	45	0,2%	0,2%	3.063	14,2%	11,6%	4.140	19,1%	15,7%	786	3,6%	3,0%	6.959	32,2%	26,4%	3.300	15,3%	12,5%	8.042	37,2%	30,5%	3	0,0%	0,0%
Comunitat Valenciana	15.317	16.323	9	0,1%	0,1%	795	5,2%	4,9%	368	2,4%	2,3%	371	2,4%	2,3%	2.574	16,8%	15,8%	3.230	21,1%	19,8%	8.976	58,6%	55,0%	0	0,0%	0,0%
Extremadura	3.988	4.239	107	2,7%	2,5%	208	5,2%	4,9%	133	3,3%	3,1%	94	2,4%	2,2%	832	20,9%	19,6%	2.285	57,3%	53,9%	580	14,5%	13,7%	0	0,0%	0,0%
Galicia	8.494	9.837	513	6,0%	5,2%	770	9,1%	7,8%	3.733	43,9%	37,9%	690	8,1%	7,0%	1.239	14,6%	12,6%	1.665	19,6%	16,9%	1.227	14,4%	12,5%	0	0,0%	0,0%
Madrid, Comunidad de	15.375	19.160	38	0,2%	0,2%	5.846	38,0%	30,5%	3.525	22,9%	18,4%	309	2,0%	1,6%	3.519	22,9%	18,4%	3.280	21,3%	17,1%	2.643	17,2%	13,8%	0	0,0%	0,0%
Murcia, Región de	3.758	4.442	118	3,1%	2,7%	696	18,5%	15,7%	110	2,9%	2,5%	118	3,1%	2,7%	845	22,5%	19,0%	251	6,7%	5,7%	2.304	61,3%	51,9%	0	0,0%	0,0%
Navarra, Com. Foral de	2.197	2.729	66	3,0%	2,4%	342	15,6%	12,5%	154	7,0%	5,6%	21	1,0%	0,8%	361	16,4%	13,2%	510	23,2%	18,7%	1.275	58,0%	46,7%	0	0,0%	0,0%
País Vasco	9.675	13.132	5	0,1%	0,0%	3.425	35,4%	26,1%	899	9,3%	6,8%	359	3,7%	2,7%	2.400	24,8%	18,3%	324	3,3%	2,5%	4.565	47,2%	34,8%	1.155	11,9%	8,8%
Rioja, La	765	1.023	40	5,2%	3,9%	185	24,2%	18,1%	301	39,3%	29,4%	45	5,9%	4,4%	188	24,6%	18,4%	128	16,7%	12,5%	136	17,8%	13,3%	0	0,0%	0,0%
Ceuta	139	165	0	0,0%	0,0%	29	20,9%	17,6%	73	52,5%	44,2%	1	0,7%	0,6%	24	17,3%	14,5%	0	0,0%	0,0%	38	27,3%	23,0%	0	0,0%	0,0%
Melilla	153	252	56	36,6%	22,2%	59	38,6%	23,4%	72	47,1%	28,6%	5	3,3%	2,0%	28	18,3%	11,1%	3	2,0%	1,2%	29	19,0%	11,5%	0	0,0%	0,0%
TOTAL	149.145	188.240	6.780	4,5%	3,6%	34.120	22,9%	18,1%	34.118	22,9%	18,1%	5.023	3,4%	2,7%	31.088	20,8%	16,5%	28.496	19,1%	15,1%	47.314	31,7%	25,1%	1.301	0,9%	0,7%

Durante el año 2021, las CCAA que tuvieron un mayor el porcentaje de personas beneficiarias fallecidas en el año 2021 que contaban con una **prestación de cuidados familiares** son **Illes Balears** (69,5% de las personas beneficiarias fallecidas contaban con una prestación de cuidados

familiares), la **Región de Murcia** (un 61,3%) y la **Comunitat Valenciana** (58,6%). Mientras que las CCAA en las que es menor el porcentaje de personas beneficiarias fallecidas que contaban con una **prestación de cuidados familiares** son **Galicia** (sólo el 14,4% de las personas beneficiarias

con prestación fallecidas tenían una PEC) y Extremadura (el 14,5% de las personas beneficiarias con prestación fallecidas tenían una PEC).

Durante el año 2021, las CCAA donde fue mayor el porcentaje de personas beneficiarias fallecidas en el año 2021 que contaban con una prestación de atención residencial son Cantabria (un 40,9% de las personas beneficiarias fallecidas contaban con una atención residencial), Cataluña

(32,2%) y Castilla-La Mancha (28,2%). Mientras que las CCAA en las que fue menor el porcentaje de personas beneficiarias fallecidas que contaban con atención residencial son Castilla y León (sólo el 9,3% de las personas beneficiarias con prestación fallecidas tenían una atención residencial), Aragón (12,9%) y Galicia (14,6%).

Enero-febrero 2022	TOTAL DE PERSONAS FALLECIDAS		PRESTACIONES PAPD DE PERSONAS FALLECIDAS			PRESTACIONES TELEASISTENCIA DE PERSONAS FALLECIDAS			PRESTACIONES AYUDA A DOMICILIO DE PERSONAS FALLECIDAS			PRESTACIONES CENTRO DE DÍA DE PERSONAS FALLECIDAS			PRESTACIONES ATENCIÓN RESIDENCIAL DE PERSONAS FALLECIDAS			PRESTACIONES VINCULADAS AL SERVICIO DE PERSONAS FALLECIDAS			PRESTACIONES ECONÓMICAS DE CUIDADOS FAMILIARES DE PERSONAS FALLECIDAS			PRESTACIONES ASISTENCIALES DE PERSONAS FALLECIDAS		
	Nº Beneficiarios	Nº Prestaciones	Nº	% sobre benef.	% sobre prest.	Nº	% sobre benef.	% sobre prest.	Nº	% sobre benef.	% sobre prest.	Nº	% sobre benef.	% sobre prest.	Nº	% sobre benef.	% sobre prest.	Nº	% sobre benef.	% sobre prest.	Nº	% sobre benef.	% sobre prest.	Nº	% sobre benef.	% sobre prest.
Andalucía	5.942	8.627	12	0,2%	0,1%	2.798	47,1%	32,4%	3.279	55,2%	38,0%	167	2,8%	1,9%	1.015	17,1%	11,8%	241	4,1%	2,8%	1.115	18,8%	12,9%	0	0,0%	0,0%
Aragón	1.083	1.272	96	8,9%	7,5%	98	9,0%	7,7%	138	12,7%	10,8%	11	1,0%	0,9%	129	11,9%	10,1%	305	28,2%	24,0%	495	45,7%	38,9%	0	0,0%	0,0%
Asturias, Principado de	904	1.125	237	26,2%	21,1%	46	5,1%	4,1%	185	20,5%	16,4%	25	2,8%	2,2%	161	17,8%	14,3%	195	21,6%	17,3%	276	30,5%	24,5%	0	0,0%	0,0%
Baleares, Illes	735	1.125	66	9,0%	5,9%	301	41,0%	26,8%	50	6,8%	4,4%	18	2,4%	1,6%	116	15,8%	10,3%	44	6,0%	3,9%	530	72,1%	47,1%	0	0,0%	0,0%
Canarias	622	670	12	1,9%	1,8%	27	4,3%	4,0%	7	1,1%	1,0%	52	8,4%	7,8%	145	23,3%	21,6%	256	41,2%	38,2%	171	27,5%	25,5%	0	0,0%	0,0%
Cantabria	529	861	247	46,7%	28,7%	82	15,5%	9,5%	61	11,5%	7,1%	31	5,9%	3,6%	224	42,3%	26,0%	0	0,0%	0,0%	216	40,8%	25,1%	0	0,0%	0,0%
Castilla y León	2.823	3.634	338	12,0%	9,3%	368	13,0%	10,1%	514	18,2%	14,1%	94	3,3%	2,6%	278	9,8%	7,6%	1.420	50,3%	39,1%	578	20,5%	15,9%	44	1,6%	1,2%
Castilla - La Mancha	1.659	2.085	173	10,4%	8,3%	457	27,5%	21,9%	370	22,3%	17,7%	55	3,3%	2,6%	498	30,0%	23,9%	254	15,3%	12,2%	278	16,8%	13,3%	0	0,0%	0,0%
Cataluña	4.477	5.360	6	0,1%	0,1%	568	12,7%	10,6%	770	17,2%	14,4%	162	3,6%	3,0%	1.459	32,6%	27,2%	681	15,2%	12,7%	1.712	38,2%	31,9%	2	0,0%	0,0%
Comunitat Valenciana	3.170	3.376	5	0,2%	0,1%	175	5,5%	5,2%	83	2,6%	2,5%	55	1,7%	1,6%	544	17,2%	16,1%	593	18,7%	17,6%	1.921	60,6%	56,9%	0	0,0%	0,0%
Extremadura	839	891	13	1,5%	1,5%	45	5,4%	5,1%	21	2,5%	2,4%	18	2,1%	2,0%	158	18,8%	17,7%	527	62,8%	59,1%	109	13,0%	12,2%	0	0,0%	0,0%
Galicia	1.810	2.098	118	6,5%	5,6%	167	9,2%	8,0%	785	43,4%	37,4%	160	8,8%	7,6%	233	12,9%	11,1%	357	19,7%	17,0%	278	15,4%	13,3%	0	0,0%	0,0%
Madrid, Comunidad de	3.393	4.257	9	0,3%	0,2%	1.231	36,3%	28,9%	804	23,7%	18,9%	51	1,5%	1,2%	802	23,6%	18,8%	794	23,4%	18,7%	566	16,7%	13,3%	0	0,0%	0,0%
Murcia, Región de	936	1.112	37	4,0%	3,3%	176	18,8%	15,8%	52	5,6%	4,7%	39	4,2%	3,5%	217	23,2%	19,5%	56	6,0%	5,0%	535	57,2%	48,1%	0	0,0%	0,0%
Navarra, Com. Foral de	498	622	22	4,4%	3,5%	74	14,9%	11,9%	33	6,6%	5,3%	7	1,4%	1,1%	90	18,1%	14,5%	130	26,1%	20,9%	266	53,4%	42,8%	0	0,0%	0,0%
País Vasco	2.036	2.830	2	0,1%	0,1%	756	37,1%	26,7%	220	10,8%	7,8%	100	4,9%	3,5%	436	21,4%	15,4%	60	2,9%	2,1%	969	47,6%	34,2%	287	14,1%	10,1%
Rioja, La	114	156	7	6,1%	4,5%	30	26,3%	19,2%	49	43,0%	31,4%	6	5,3%	3,8%	13	11,4%	8,3%	30	26,3%	19,2%	21	18,4%	13,5%	0	0,0%	0,0%
Ceuta	32	37	0	0,0%	0,0%	6	18,8%	16,2%	17	53,1%	45,9%	0	0,0%	0,0%	4	12,5%	10,8%	0	0,0%	0,0%	10	31,3%	27,0%	0	0,0%	0,0%
Melilla	27	52	11	40,7%	21,2%	15	55,6%	28,8%	13	48,1%	25,0%	1	3,7%	1,9%	6	22,2%	11,5%	0	0,0%	0,0%	6	22,2%	11,5%	0	0,0%	0,0%
TOTAL	31.629	40.190	1.411	4,5%	3,5%	7.420	23,5%	18,5%	7.451	23,6%	18,5%	1.052	3,3%	2,6%	6.528	20,6%	16,2%	5.943	18,8%	14,8%	10.052	31,8%	25,0%	333	1,1%	0,8%

Durante enero-febrero de 2022, las CCAA que tienen un mayor porcentaje de personas beneficiarias fallecidas que contaban con una prestación de cuidados familiares son Illes Balears (72,1% de las personas beneficiarias

fallecidas contaban con una prestación de cuidados familiares), la Comunitat Valenciana (un 60,6%) y la Región de Murcia (57,2%). Mientras que las CCAA en las que es menor el porcentaje de personas beneficiarias

fallecidas que contaban con una **prestación de cuidados familiares** son **Extremadura** (sólo el 13,0% de las personas beneficiarias con prestación fallecidas tenían una PEC) y **Galicia** (el 15,4% de las personas beneficiarias con prestación fallecidas tenían una PEC).

Durante el periodo enero-febrero de 2022, las CCAA con mayor porcentaje de personas beneficiarias fallecidas que contaban con una prestación de **atención residencial** son **Cantabria** (un 42,3% de las

personas beneficiarias fallecidas contaban con una atención residencial), **Cataluña** (32,6%) y **Castilla-La Mancha** (30,0%). Mientras que las CCAA en las que es menor el porcentaje de personas beneficiarias fallecidas que contaban con **atención residencial** son **Castilla y León** (sólo el 9,8% de las personas beneficiarias con prestación fallecidas tenían una atención residencial), **La Rioja** (11,4%) y **Aragón** (11,9%).

8. Evolución de las altas de solicitudes y de las altas de personas beneficiarias con prestación en SISAAD (certificados mensuales de CCAA)

La información de las altas de solicitudes y altas de resoluciones de personas beneficiarias con prestación se remiten en certificados mensuales a cada CCAA, y cada mes recoge la información de los expedientes desde el día 26 del mes anterior hasta el día 25 del mes de referencia (por lo que la información no es del mes natural).

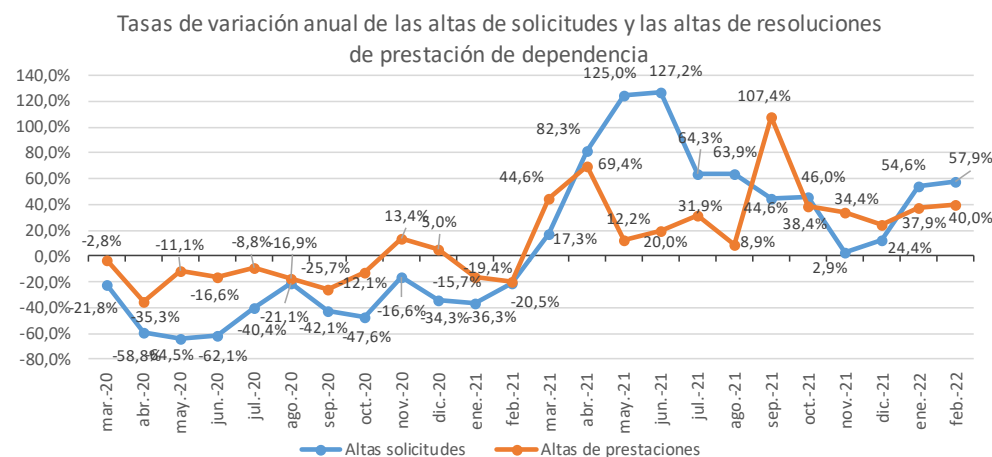
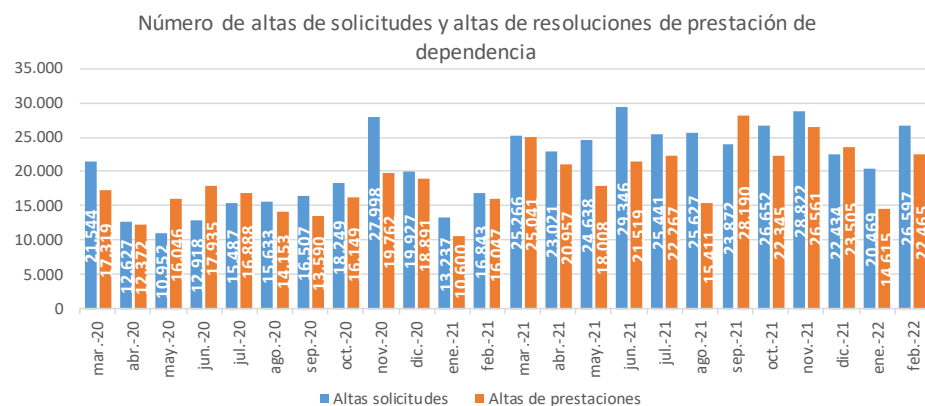

En la siguiente tabla podemos ver que en cada uno de los meses desde marzo de 2020 a febrero de 2021 se registraron en SISAAD un número de altas en solicitudes muy inferior al de los mismos meses del año anterior, pasando a registrar aumentos interanuales desde marzo de 2021. En **marzo de 2020 cayeron un 21,8% interanual** hasta las 21.544 altas de solicitudes, 5.999 menos que en marzo de 2019. En **abril, mayo, junio y julio de 2020 los descensos interanuales fueron aún mayores, de más del 40,0% interanual**. Desde **agosto de 2020 hasta febrero de 2021 se registraron descensos interanuales** cada mes, siendo los de agosto, noviembre y febrero de 2021 los de menor intensidad, pero con caídas del 21,1%, 16,6% y 20,5%, respectivamente. En **marzo de 2021 se registró el primer ascenso interanual** desde marzo de 2020 (aumento del **17,3%**), y se ha mantenido desde entonces, registrándose los mayores incrementos en mayo de 2021 (125,0% interanual) y junio (127,2% interanual). En **febrero de 2022** se han

registrado 26.597 solicitudes de alta, 9.754 más que en febrero de 2021 (57,9% interanual).

En febrero de 2022, los mayores incrementos interanuales en las altas de solicitudes se han registrado en la **Comunidad de Madrid** (2.649 altas, 2.599 más que en el mismo mes de 2021), **Canarias** (603 altas, 527 más que en febrero de 2021) y **Extremadura** (1.418 altas, 1.014 más que en febrero de 2021)

Por otro lado, los únicos descensos interanuales en las altas de solicitudes se han registrado en **La Rioja** (194 altas, 18 menos que en febrero de 2021, -8,5% interanual) y **Andalucía** (3.256 altas de solicitudes, 187 menos que en el mismo mes del año anterior, con una disminución del 5,4% interanual), así como en **Ceuta** (23 altas de solicitudes, 3 menos que en el mismo mes del año anterior, con una disminución del 11,5% interanual).

Altas de solicitudes (certificados mensuales de las CCAA)

CCAA	25/03/2020			25/04/2020			25/05/2020			25/06/2020			25/07/2020			25/08/2020			25/09/2020			25/10/2020			25/11/2020			25/12/2020		
	Núm.	Variación anual		Núm.	Variación anual		Núm.	Variación anual		Núm.	Variación anual		Núm.	Variación anual		Núm.	Variación anual		Núm.	Variación anual		Núm.	Variación anual		Núm.	Variación anual		Núm.	Variación anual	
		Núm.	%		Núm.	%		Núm.	%		Núm.	%		Núm.	%		Núm.	%		Núm.	%		Núm.	%		Núm.	%		Núm.	%
Andalucía	2.821	-1.053	-27,2%	1.049	-3.651	-77,7%	1.027	-3.877	-79,1%	2.242	-4.188	-65,1%	3.238	-876	-21,3%	2.554	-1.329	-34,2%	2.836	-3.248	-53,4%	4.186	-3.462	-45,3%	3.620	-6.275	-63,4%	1.799	-2.334	-56,5%
Aragón	544	-122	-18,3%	205	-1.015	-83,2%	273	-1.918	-87,5%	578	-258	-30,9%	198	-192	-49,2%	516	-347	-40,2%	379	138	57,3%	450	-411	-47,7%	885	-144	-14,0%	430	-199	-31,6%
Asturias, Principado de	581	-40	-6,4%	150	-508	-77,2%	127	-547	-81,2%	327	-322	-49,6%	308	-315	-50,6%	304	-135	-30,8%	359	-193	-35,0%	424	-246	-36,7%	603	-9	-1,5%	473	92	24,1%
Baleares, Illes	332	-2.898	-89,7%	171	-734	-81,1%	184	-379	-67,3%	263	-399	-60,3%	453	-87	-16,1%	384	343	836,6%	334	-16	-4,6%	460	-553	-54,6%	502	16	3,3%	393	-16	-3,9%
Canarias	802	-327	-29,0%	1.605	617	62,4%	1.528	782	104,8%	574	-22	-3,7%	543	38	7,5%	924	398	75,7%	399	-111	-21,8%	438	-833	-65,5%	447	-945	-67,9%	226	-1.111	-83,1%
Cantabria	243	-9	-3,6%	113	-139	-55,2%	118	-57	-32,6%	87	-444	-83,6%	601	402	202,0%	266	-660	-71,3%	192	-90	-31,9%	307	71	30,1%	326	75	29,9%	262	-12	-4,4%
Castilla y León	1.646	-1.546	-48,4%	846	-4.842	-85,1%	27	-3.140	-99,1%	1.604	-3.129	-66,1%	1.354	-1.453	-51,8%	1.382	-1.007	-42,2%	1.938	563	40,9%	1.433	-418	-22,6%	1.999	384	23,8%	1.870	-886	-32,1%
Castilla - La Mancha	752	-796	-51,4%	275	-1.362	-83,2%	503	-866	-63,3%	781	-582	-42,7%	724	-546	-43,0%	501	-266	-34,7%	1.115	-146	-11,6%	1.092	-461	-29,7%	1.200	-312	-20,6%	938	-198	-17,4%
Cataluña	3.327	-785	-19,1%	1.964	-2.418	-55,2%	111	-5.032	-97,8%	344	-7.544	-95,6%	1.642	-3.143	-65,7%	3.877	-501	-11,4%	1.944	-813	-29,5%	2.638	-2.014	-43,3%	4.322	85	2,0%	4.150	-257	-5,8%
Comunitat Valenciana	3.869	427	12,4%	3.984	-455	-10,3%	2.886	-503	-14,8%	2.683	-209	-7,2%	2.875	-1.307	-31,3%	1.685	-64	-3,7%	2.811	-1.750	-38,4%	2.293	-2.106	-47,9%	2.955	-17	-0,6%	2.137	-668	-23,8%
Extremadura	435	-95	-17,9%	106	-731	-87,3%	233	-329	-58,5%	548	-174	-24,1%	388	-429	-52,5%	261	-509	-66,1%	409	-899	-68,7%	291	-589	-66,9%	166	-1.065	-86,5%	147	34	30,1%
Galicia	471	-416	-46,9%	142	-946	-86,9%	318	-388	-55,0%	823	-757	-47,9%	610	-96	-13,6%	966	-15	-1,5%	311	-594	-65,6%	604	-139	-18,7%	863	-485	-36,0%	868	390	81,6%
Madrid, Comunidad de	3.604	1.377	61,8%	546	-1.441	-72,5%	2.454	-216	-8,1%	606	-2.968	-83,0%	700	-2.326	-76,9%	678	18	2,7%	1.545	-2.020	-56,7%	689	-3.782	-84,6%	7.936	3.966	99,9%	3.454	-1.716	-33,2%
Murcia, Región de	594	520	702,7%	2	-272	-99,3%	288	-2.609	-90,1%	298	-743	-71,4%	439	-133	-23,3%	247	110	80,3%	919	-1.429	-60,9%	859	-1.850	-68,3%	610	-422	-40,9%	405	-3.688	-90,1%
Navarra, Com. Foral de	14	-114	-89,1%	200	91	83,5%	300	281	1478,9%	205	-75	-26,8%	272	101	59,1%	89	5	6,0%	285	-588	-67,4%	284	1	0,4%	241	-39	-13,9%	501	131	35,4%
País Vasco	1.303	-122	-8,6%	1.199	44	3,8%	552	-861	-60,9%	858	858	-	1.038	-26	-2,4%	842	-231	-21,5%	550	-765	-58,2%	1.654	320	24,0%	997	-479	-32,5%	1.616	-108	-6,3%
Rioja, La	147	1	0,7%	70	-229	-76,6%	23	-134	-85,4%	40	-203	-83,5%	61	-75	-55,1%	117	-5	-4,1%	122	-32	-20,8%	104	-55	-34,6%	284	106	59,6%	203	109	116,0%
Ceuta	32	0	0,0%	0	-26	-100,0%	0	-31	-100,0%	22	-11	-33,3%	28	-1	-3,4%	15	2	15,4%	33	11	50,0%	20	-11	-35,5%	32	16	100,0%	17	-2	-10,5%
Melilla	27	-1	-3,6%	0	-21	-100,0%	0	-48	-100,0%	35	4	12,9%	15	-26	-63,4%	25	8	47,1%	26	-4	-13,3%	23	-8	-25,8%	10	-10	-50,0%	38	15	65,2%
TOTAL	21.544	-5.999	-21,8%	12.627	-18.038	-58,8%	10.952	-19.872	-64,5%	12.918	-21.166	-62,1%	15.487	-10.490	-40,4%	15.633	-4.185	-21,1%	16.507	-11.986	-42,1%	18.249	-16.546	-47,6%	27.998	-5.554	-16,6%	19.927	-10.424	-34,3%

Altas de solicitudes

CCAA	25/01/2021			25/02/2021			25/03/2021			25/04/2021			25/05/2021			25/06/2021			25/07/2021			25/08/2021			25/09/2021			25/10/2021		
	Núm.	Variación anual		Núm.	Variación anual		Núm.	Variación anual		Núm.	Variación anual		Núm.	Variación anual		Núm.	Variación anual		Núm.	Variación anual		Núm.	Variación anual		Núm.	Variación anual		Núm.	Variación anual	
		Núm.	%		Núm.	%		Núm.	%		Núm.	%		Núm.	%		Núm.	%		Núm.	%		Núm.	%		Núm.	%		Núm.	%
Andalucía	2.321	-1.162	-33,4%	3.443	-253	-6,8%	3.464	643	22,8%	3.404	2.355	224,5%	4.969	3.942	383,8%	5.094	2.852	127,2%	5.058	1.820	56,2%	6.437	3.883	152,0%	4.985	2.149	75,8%	4.387	201	4,8%
Aragón	485	-81	-14,3%	555	-66	-10,6%	676	132	24,3%	541	336	163,9%	734	461	168,9%	737	159	27,5%	536	338	170,7%	455	-61	-11,8%	591	212	55,9%	629	179	39,8%
Asturias, Principado de	526	-211	-28,6%	507	-89	-14,9%	591	10	1,7%	683	533	355,3%	890	763	600,8%	862	535	163,6%	434	126	40,9%	615	311	102,3%	412	53	14,8%	698	274	64,6%
Baleares, Illes	270	-126	-31,8%	503	-23	-4,4%	447	115	34,6%	286	115	67,3%	0	-184	-100,0%	1.353	1.090	414,4%	533	80	17,7%	362	-22	-5,7%	710	376	112,6%	1.055	595	129,3%
Canarias	107	-415	-79,5%	76	-215	-73,9%	886	84	10,5%	1.271	-334	-20,8%	1.486	-42	-2,7%	1.651	1.077	187,6%	1.289	746	137,4%	1.350	426	46,1%	1.132	733	183,7%	584	146	33,3%
Cantabria	223	-70	-23,9%	323	-28	-8,0%	317	74	30,5%	343	230	203,5%	332	214	181,4%	266	179	205,7%	257	-344	-57,2%	440	174	65,4%	323	131	68,2%	439	132	43,0%
Castilla y León	1.100	-1.082	-49,6%	1.909	293	18,1%	1.684	38	2,3%	1.592	746	88,2%	1.519	1.492	5525,9%	2.032	428	26,7%	1.382	28	2,1%	1.126	-256	-18,5%	1.815	-123	-6,3%	1.456	23	1,6%
Castilla - La Mancha	558	-376	-40,3%	1.075	-315	-22,7%	1.305	553	73,5%	1.260	985	358,2%	1.760	1.257	249,9%	1.322	541	69,3%	1.323	599	82,7%	706	205	40,9%	1.269	154	13,8%	1.678	586	53,7%
Cataluña	3.716	-424	-10,2%	2.895	-1.197	-29,3%	4.609	1.282	38,5%	4.297	2.333	118,8%	5.133	5.022	4524,3%	5.920	5.576	1620,9%	4.304	2.662	162,1%	5.300	1.423	36,7%	2.905	961	49,4%	4.816	2.178	82,6%
Comunitat Valenciana	1.314	-336	-20,4%	2.287	854	59,6%	3.046	-823	-21,3%	2.291	-1.693	-42,5%	2.545	-341	-11,8%	2.643	-40	-1,5%	3.087	212	7,4%	2.724	1.039	61,7%	3.459	648	23,1%	3.404	1.111	48,5%
Extremadura	146	39	36,4%	404	-176	-30,3%	850	415	95,4%	761	655	617,9%	596	363	155,8%	487	-61	-11,1%	946	558	143,8%	1.000	739	283,1%	377	-32	-7,8%	1.399	1.108	380,8%
Galicia	477	-221	-31,7%	555	142	34,4%	908	437	92,8%	840	698	491,5%	784	466	146,5%	1.150	327	39,7%	842	232	38,0%	643	-323	-33,4%	962	651	209,3%	1.047	443	73,3%
Madrid, Comunidad de	20	-2.816	-99,3%	50	-3.147	-98,4%	3.878	274	7,6%	3.200	2.654	486,1%	1.130	-1.324	-54,0%	2.902	2.296	378,9%	2.927	2.237	319,6%	2.582	1.904	280,8%	2.474	929	60,1%	2.607	1.918	278,4%
Murcia, Región de	592	-44	-6,9%	685	20	3,0%	769	175	29,5%	753	751	37550,0%	1.164	876	304,2%	1.052	754	253,0%	872	433	98,6%	229	-18	-7,3%	815	-104	-11,3%	796	-63	-7,3%
Navarra, Com. Foral de	91	-80	-46,8%	154	-9	-5,5%	339	325	2321,4%	313	113	56,5%	135	-165	-55,0%	218	13	6,3%	132	-140	-51,5%	204	115	129,2%	297	12	4,2%	322	38	13,4%
País Vasco	1.081	-135	-11,1%	1.164	-183	-13,6%	1.158	-145	-11,1%	889	-310	-25,9%	1.206	654	118,5%	1.356	498	58,0%	1.298	260	25,0%	1.106	264	31,4%	1.170	620	112,7%	1.060	-594	-35,9%
Rioja, La	180	44	32,4%	212	44	26,2%	296	149	101,4%	236	166	237,1%	197	174	756,5%	217	177	442,5%	171	110	180,3%	279	162	138,5%	120	-2	-1,6%	222	118	113,5%
Ceuta	15	-11	-42,3%	26	-5	-16,1%	22	-10	-31,3%	36	36	-	35	35	-	22	0	0,0%	18	-10	-35,7%	31	16	106,7%	26	-7	-21,2%	21	1	5,0%
Melilla	15	-23	-60,5%	20	9	81,8%	21	-6	-22,2%	25	25	-	23	23	-	62	27	77,1%	22	7	46,7%	38	13	52,0%	30	4	15,4%	32	9	39,1%
TOTAL	13.237	-7.530	-36,3%	16.843	-4.344	-20,5%																								

CCAA	Altas de solicitudes											
	25/11/2021			25/12/2021			25/01/2022			25/02/2022		
	Núm.	Var. anual		Núm.	Variación anual		Núm.	Variación anual		Núm.	Variación anual	
	Núm.	%	Núm.	Núm.	%	Núm.	Núm.	%	Núm.	Núm.	%	
Andalucía	5.527	1.907	52,7%	3.663	1.864	103,6%	2.167	-154	-6,6%	3.256	-187	-5,4%
Aragón	680	-205	-23,2%	613	183	42,6%	652	167	34,4%	961	406	73,2%
Asturias, Principado de	820	217	36,0%	589	116	24,5%	635	109	20,7%	1.280	773	152,5%
Balears, Illes	462	-40	-8,0%	571	178	45,3%	341	71	26,3%	604	101	20,1%
Canarias	934	487	108,9%	850	624	276,1%	514	407	380,4%	603	527	693,4%
Cantabria	310	-16	-4,9%	311	49	18,7%	219	-4	-1,8%	373	50	15,5%
Castilla y León	3.652	1.653	82,7%	1.300	-570	-30,5%	2.272	1.172	106,5%	2.870	961	50,3%
Castilla - La Mancha	1.399	199	16,6%	961	23	2,5%	999	441	79,0%	1.450	375	34,9%
Cataluña	5.741	1.419	32,8%	4.319	169	4,1%	5.401	1.685	45,3%	5.078	2.183	75,4%
Comunitat Valenciana	3.057	102	3,5%	2.326	189	8,8%	2.016	702	53,4%	2.476	189	8,3%
Extremadura	753	587	353,6%	925	778	529,3%	723	577	395,2%	1.418	1.014	251,0%
Galicia	824	-39	-4,5%	1.044	176	20,3%	927	450	94,3%	635	80	14,4%
Madrid, Comunidad de	1.424	-6.512	-82,1%	2.272	-1.182	-34,2%	1.381	1.361	6805,0%	2.649	2.599	5198,0%
Murcia, Región de	932	322	52,8%	583	178	44,0%	620	28	4,7%	908	223	32,6%
Navarra, Com. Foral de	537	296	122,8%	510	9	1,8%	285	194	213,2%	378	224	145,5%
País Vasco	1.456	459	46,0%	1.300	-316	-19,6%	1.087	6	0,6%	1.404	240	20,6%
Rioja, La	237	-47	-16,5%	252	49	24,1%	178	-2	-1,1%	194	-18	-8,5%
Ceuta	41	9	28,1%	26	9	52,9%	20	5	33,3%	23	-3	-11,5%
Melilla	36	26	260,0%	19	-19	-50,0%	32	17	113,3%	37	17	85,0%
TOTAL	28.822	824	2,9%	22.434	2.507	12,6%	20.469	7.232	54,6%	26.597	9.754	57,9%

En la siguiente tabla podemos ver que entre los meses de marzo y octubre de 2020 así como en enero y febrero de 2021 se han registrado en SISAAD un número de altas en resoluciones de reconocimiento de prestación notablemente inferior al de los mismos meses del año anterior, mientras que en noviembre de 2020, diciembre de 2020 y **desde marzo de 2021 en SISAAD se han registrado incrementos interanuales en el número de altas en resoluciones de reconocimiento de prestación**, siendo el aumento del

mes de septiembre de 2021 el de mayor intensidad (107,4%), seguido de los meses de abril de 2021 y marzo de 2021.

En febrero de 2022 se han registrado **22.465 resoluciones de reconocimiento de prestación**, 6.418 resoluciones de reconocimiento de prestación más que en febrero de 2021, lo que supone un **incremento del 40,0% interanual**.

En febrero de 2022, los mayores incrementos interanuales en las altas de resoluciones de prestación han sido en la **Comunidad Foral de Navarra** (1560,0% interanual, registrando 332 altas de resoluciones de prestación, 312 más que en el mismo mes de 2021), **Canarias** (185,3% interanual, alcanzando 662 altas de resoluciones de prestación, 430 más que en el mismo mes del año anterior) y **Aragón** (119,3% interanual, registrando 761 altas de resoluciones de prestación, 414 más que en el mismo mes de 2021).

Por el contrario, las CCAA que han registrado mayores descensos interanuales en las altas de resoluciones de reconocimiento de prestación han sido **Illes Balears** (445 altas de resoluciones de prestación, 272 menos que en el mismo mes de 2021, con una caída de 37,9% interanual), **Extremadura** (ha registrado 42 altas de resolución de prestación, 16 menos que en el mismo mes de 2021, con una caída del 27,6% interanual) y la **Región de Murcia** (ha registrado 520 altas de resolución de prestación, 44 menos que en el mismo mes de 2021, con una caída del 7,8% interanual).



CCAA	Altas de resoluciones de prestación (certificados mensuales de las CCAA)																					
	25/03/2020		25/04/2020		25/05/2020		25/06/2020		25/07/2020		25/08/2020		25/09/2020		25/10/2020		25/11/2020		25/12/2020			
	Núm.	Variación anual Núm. %	Núm.	Variación anual Núm. %	Núm.	Variación anual Núm. %	Núm.	Variación anual Núm. %	Núm.	Variación anual Núm. %	Núm.	Variación anual Núm. %	Núm.	Variación anual Núm. %	Núm.	Variación anual Núm. %	Núm.	Variación anual Núm. %	Núm.	Variación anual Núm. %		
Andalucía	1.872	136 7,8%	600	-1.249 -67,6%	870	-3.210 -78,7%	2.967	-15 -0,5%	3.029	-650 -17,7%	4.091	30 0,7%	3.597	42 1,2%	4.329	887 25,8%	6.465	3.362 108,3%	3.685	514 16,2%		
Aragón	590	-174 -22,8%	319	-422 -57,0%	375	-452 -54,7%	690	-459 -39,9%	53	-684 -92,8%	63	-489 -88,6%	195	-302 -60,8%	321	-479 -59,9%	317	-649 -67,2%	475	-117 -19,8%		
Asturias, Principado de	398	118 42,1%	212	200 166,7%	340	309 99,6%	1.096	1.077 566,8%	815	545 201,9%	531	177 50,0%	627	396 171,4%	467	292 166,9%	817	644 372,3%	483	256 112,8%		
Baleares, Illes	1.282	782 156,4%	457	-339 -42,6%	512	-701 -57,8%	331	-382 -53,6%	256	-232 -47,5%	439	439 -	200	-174 -46,5%	414	-232 -35,9%	425	188 79,3%	495	146 41,8%		
Canarias	707	275 63,7%	868	385 79,7%	401	103 34,6%	535	267 99,6%	367	-10 -2,7%	377	-49 -11,5%	142	-97 -40,6%	179	-211 -54,1%	211	-144 -40,6%	157	-140 -47,1%		
Cantabria	286	21 7,9%	92	-127 -58,0%	171	-1 -0,6%	18	-101 -84,9%	538	125 30,3%	231	-162 -41,2%	209	-71 -25,4%	312	-149 -32,3%	301	43 16,7%	179	-124 -40,9%		
Castilla y León	1.427	-907 -38,9%	1.722	-1.453 -45,8%	3.147	2.107 202,6%	1.581	-3.448 -68,6%	1.259	139 12,4%	1.559	46 3,0%	1.549	-717 -31,6%	1.011	-694 -40,7%	1.965	286 17,0%	2.058	143 7,5%		
Castilla - La Mancha	829	-195 -19,0%	358	-693 -65,9%	551	-602 -52,2%	861	-213 -19,8%	763	-773 -50,3%	665	-231 -25,8%	643	-301 -31,9%	1.183	393 49,7%	1.094	31 2,9%	625	-853 -57,7%		
Cataluña	2.743	-1.231 -31,0%	569	-3.386 -85,6%	2.257	-922 -29,0%	1.682	-988 -37,0%	1.824	-1.266 -41,0%	1.808	48 2,7%	1.490	-1.029 -40,8%	2.279	-523 -18,7%	1.183	-1.712 -59,1%	2.972	569 23,7%		
Comunitat Valenciana	2.681	918 52,1%	2.680	215 8,7%	2.217	160 7,8%	2.319	137 6,3%	2.564	763 42,4%	1.633	438 36,7%	1.558	-61 -3,8%	1.981	-330 -14,3%	2.701	296 12,3%	3.177	390 14,0%		
Extremadura	73	3 4,3%	1.072	727 210,7%	411	-55 -11,8%	306	-41 -11,8%	1.086	716 193,5%	494	148 42,8%	279	127 83,6%	348	-170 -32,8%	907	735 427,3%	387	116 42,8%		
Galicia	1.290	40 3,2%	271	-600 -68,9%	421	-183 -30,3%	932	-10 -1,1%	1.648	614 59,4%	795	-106 -11,8%	807	13 1,6%	827	180 27,8%	764	167 28,0%	1.128	156 16,0%		
Madrid, Comunidad de	1.014	-799 -44,1%	1.374	-114 -7,7%	3.135	1.986 172,8%	3.315	1.483 80,9%	1.425	-426 -23,0%	391	-2.852 -87,9%	1.183	-1.541 -56,6%	946	-544 -36,5%	976	-429 -30,5%	1.215	-351 -22,4%		
Murcia, Región de	1.092	839 331,6%	665	-44 -6,2%	262	-256 -49,4%	454	-136 -23,1%	211	-249 -54,1%	225	14 6,6%	299	-238 -44,3%	207	-90 -30,3%	438	81 22,7%	542	264 95,0%		
Navarra, Com. Foral de	54	-123 -69,5%	200	80 66,7%	354	326 1164,3%	103	-202 -66,2%	209	0 0,0%	292	218 294,6%	253	-68 -21,2%	204	43 26,7%	195	-257 -56,9%	318	44 16,1%		
País Vasco	866	-153 -15,0%	834	163 24,3%	487	-560 -53,5%	506	-535 -51,4%	627	-293 -31,8%	425	-536 -55,8%	469	-596 -56,0%	1.011	-506 -33,4%	823	-300 -26,7%	874	-63 -6,7%		
Rioja, La	77	-45 -36,9%	77	-33 -30,0%	135	-8 -5,6%	213	45 26,8%	194	79 68,7%	115	-1 -0,9%	68	-53 -43,8%	111	-63 -36,2%	156	-7 -4,3%	99	-24 -19,5%		
Ceuta	14	-1 -6,7%	0	-25 -100,0%	0	-8 -100,0%	0	-4 -100,0%	26	-6 -18,8%	20	1 5,3%	19	8 72,7%	16	-10 -38,5%	19	-12 -38,7%	24	12 100,0%	22	3 15,8%
Melilla	24	3 14,3%	2	-24 -92,3%	0	-43 -100,0%	0	-39 -100,0%	0	-27 -100,0%	0	-9 -100,0%	0	-9 -100,0%	0	-20 -100,0%	0	-17 -100,0%	0	-26 -100,0%	0	-26 -100,0%
TOTAL	17.319	-493 -2,8%	12.372	-6.739 -35,3%	16.046	-2.010 -11,1%	17.935	-3.566 -16,6%	16.888	-1.628 -8,8%	14.153	-2.869 -16,9%	13.590	-4.689 -25,7%	16.149	-2.228 -12,1%	19.762	2.330 13,4%	18.891	903 5,0%		

CCAA	Altas de resol. de prest.																					
	25/01/2021		25/02/2021		25/03/2021		25/04/2021		25/05/2021		25/06/2021		25/07/2021		25/08/2021		25/09/2021		25/10/2021			
	Núm.	Variación anual Núm. %	Núm.	Variación anual Núm. %	Núm.	Variación anual Núm. %	Núm.	Variación anual Núm. %	Núm.	Variación anual Núm. %	Núm.	Variación anual Núm. %	Núm.	Variación anual Núm. %	Núm.	Variación anual Núm. %	Núm.	Variación anual Núm. %	Núm.	Variación anual Núm. %		
Andalucía	1.547	-1.022 -39,8%	4.011	1.484 58,7%	4.855	2.983 159,3%	4.024	3.424 570,7%	4.200	3.330 382,8%	5.232	2.265 76,3%	4.591	1.562 51,6%	4.738	647 15,8%	4.903	1.306 36,3%	5.906	1.577 36,4%		
Aragón	211	-258 -55,0%	347	-295 -46,0%	505	-85 -14,4%	650	331 103,8%	487	112 29,9%	686	-4 -0,6%	884	831 1567,9%	1.304	1.241 1969,8%	1.360	1.165 597,4%	884	563 175,4%		
Asturias, Principado de	408	312 325,0%	503	-129 -20,4%	719	321 80,7%	622	410 193,4%	654	314 92,4%	935	-161 -14,7%	924	109 13,4%	473	-58 -10,9%	566	-61 -9,7%	505	38 8,1%		
Baleares, Illes	262	-97 -27,0%	717	197 37,9%	168	-1.114 -86,9%	312	-145 -31,7%	215	-297 -58,0%	640	309 93,4%	670	414 161,7%	291	-148 -33,7%	356	156 78,0%	410	-4 -1,0%		
Canarias	128	-133 -51,0%	232	-20 -7,9%	237	-470 -66,5%	439	-429 -49,4%	434	33 8,2%	491	-44 -8,2%	252	-115 -31,3%	358	-19 -5,0%	391	249 175,4%	343	164 91,6%		
Cantabria	160	-47 -22,7%	364	-1.754 -82,8%	271	-15 -5,2%	236	144 156,5%	253	82 48,0%	142	124 688,9%	247	-291 -54,1%	226	-5 -2,2%	98	-111 -53,1%	249	-63 -20,2%		
Castilla y León	1.598	-22 -1,4%	1.562	310 24,8%	1.392	-35 -2,5%	1.729	7 0,4%	1.380	-1.767 -56,1%	1.482	-99 -6,3%	1.186	-73 -5,8%	334	-1.225 -78,6%	2.395	846 54,6%	1.314	303 30,0%		
Castilla - La Mancha	533	-325 -37,9%	737	-535 -42,1%	995	166 20,0%	1.256	898 250,8%	852	301 54,6%	909	48 5,6%	1.118	355 46,5%	699	34 5,1%	767	124 19,3%	1.585	402 34,0%		
Cataluña	1.631	-146 -8,2%	1.891	-547 -22,4%	3.628	885 32,3%	4.182	3.613 635,0%	3.337	1.080 47,9%	3.373	1.691 100,5%	3.424	1.600 87,7%	1.755	-53 -2,9%	2.857	1.367 91,7%	2.568	289 12,7%		
Comunitat Valenciana	1.283	345 36,8%	2.201	-1.358 -38,2%	2.895	214 8,0%	1.143	-1.537 -57,4%	1.256	-961 -43,3%	1.835	-484 -20,9%	2.331	-233 -9,1%	2.025	392 24,0%	8.744	7.186 461,2%	2.787	806 40,7%		
Extremadura	31	-67 -68,4%	58	-10 -14,7%	187	114 156,2%	930	-142 -13,2%	335	-76 -18,5%	557	251 82,0%	715	-371 -34,2%	210	-284 -57,5%	754	475 170,3%	857	509 146,3%		
Galicia	766	-403 -34,5%	911	277 43,7%	1.050	-240 -18,6%	863	592 218,5%	768	347 82,4%	1.063	131 14,1%	895	-753 -45,7%	706	-89 -11,2%	749	-58 -7,2%	1.122	295 35,7%		
Madrid, Comunidad de	580	-273 -32,0%	882	-1.364 -60,7%	6.246	5.232 516,0%	2.743	1.369 99,6%	2.269	-866 -27,6%	2.427	-888 -26,8%	3.241	1.816 127,4%	1.207	816 208,7%	1.966	783 66,2%	2.357	1.411 149,2%		
Murcia, Región de	420	240 133,3%	564	22 4,1%	368	-724 -66,3%	635	-30 -4,5%	501	239 91,2%	736	282 62,1%	683	472 223,7%	137	-88 -39,1%	799	500 167,2%	404	197 95,2%		
Navarra, Com. Foral de	36	-59 -62,1%	20	-103 -83,7%	477	423 783,3%	162	-38 -19,0%	96	-258 -72,9%	167	64 62,1%	111	-98 -46,9%	181	-111 -38,0%	265	12 4,7%	278	74 36,3%		
País Vasco	863	-72 -7,7%	819	-129 -13,6%	835	-31 -3,6%	812	-22 -2,6%	777	290 59,5%	765	259 51,2%	667	40 6,4%	607	182 42,8%	1.065	596 127,1%	714	-297 -29,4%		
Rioja, La	136	74 119,4%	197	88 80,7%	172	95 123,4%	182	105 136,4%	164	29 21,5%	8	-205 -96,2%	299	105 54,1%	137	22 19,1%	123	55 80,9%	0	-111 -100,0%	37	18 94,7%
Ceuta	7	1 16,7%	9	-2 -18,2%	29	15 107,1%	20	20 -	17	17 -	31	5 19,2%	14	-6 -30,0%	11	-8 -42,1%	19	3 18,8%	37	18 94,7%		
Melilla	0	-17 -100,0%	22	5 29,4%	12	-12 -50,0%	17	15 750,0%	13	13 -	40	40 -	15	15 -	12	12 -	13	7 116,7%	25	25 -	25	-
TOTAL	10.600	-1.969 -15,7%	16.047	-3.863 -19,4%	25.041	7.722 44,6%	20.957	8.585 69,4%	18.008	1.962 12,2%	21.519	3.584 20,0%	22.267	5.379 31,9%	15.411	1.258 8,9%	28.190	14.600 107,4%	22.345	6.196 38,4%		

CCAA	Altas de resol. de prest.											
	25/11/2021			25/12/2021			25/01/2022			25/02/2022		
	Núm.	Var. anual		Núm.	Variación anual		Núm.	Variación anual		Núm.	Variación anual	
	Núm.	%	Núm.	Núm.	%	Núm.	Núm.	%	Núm.	Núm.	%	
Andalucía	7.028	563	8,7%	6.349	2.664	72,3%	3.566	2.019	130,5%	5.191	1.180	29,4%
Aragón	873	556	175,4%	752	277	58,3%	643	432	204,7%	761	414	119,3%
Asturias, Principado de	559	-258	-31,6%	406	-77	-15,9%	465	57	14,0%	542	39	7,8%
Baleares, Illes	497	72	16,9%	358	-137	-27,7%	163	-99	-37,8%	445	-272	-37,9%
Canarias	531	320	151,7%	510	353	224,8%	331	203	158,6%	662	430	185,3%
Cantabria	270	-31	-10,3%	155	-24	-13,4%	229	69	43,1%	452	88	24,2%
Castilla y León	2.177	212	10,8%	2.239	181	8,8%	1.905	307	19,2%	1.927	365	23,4%
Castilla - La Mancha	1.862	768	70,2%	1.314	689	110,2%	612	79	14,8%	729	-8	-1,1%
Cataluña	3.279	2.096	177,2%	2.525	-447	-15,0%	1.569	-62	-3,8%	3.199	1.308	69,2%
Comunitat Valenciana	3.359	658	24,4%	1.861	-1.316	-41,4%	1.465	182	14,2%	3.942	1.741	79,1%
Extremadura	1.140	233	25,7%	863	476	123,0%	67	36	116,1%	42	-16	-27,6%
Galicia	965	201	26,3%	1.248	120	10,6%	1.759	993	129,6%	983	72	7,9%
Madrid, Comunidad de	1.988	1.012	103,7%	2.475	1.260	103,7%	477	-103	-17,8%	1.624	742	84,1%
Murcia, Región de	139	-299	-68,3%	988	446	82,3%	403	-17	-4,0%	520	-44	-7,8%
Navarra, Com. Foral de	473	278	142,6%	343	25	7,9%	35	-1	-2,8%	332	312	1560,0%
País Vasco	998	175	21,3%	957	83	9,5%	745	-118	-13,7%	843	24	2,9%
Rioja, La	344	188	120,5%	137	38	38,4%	150	14	10,3%	221	24	12,2%
Ceuta	36	12	50,0%	17	-5	-22,7%	20	13	185,7%	24	15	166,7%
Melilla	43	43	-	8	8	-	11	11	-	26	4	18,2%
TOTAL	26.561	6.799	34,4%	23.505	4.614	24,4%	14.615	4.015	37,9%	22.465	6.418	40,0%