

IMPACTO DEL COVID-19 EN EL SISTEMA PARA LA AUTONOMÍA Y ATENCIÓN A LA DEPENDENCIA (SAAD)

(Datos a 30 de septiembre de 2022)

Índice

1.	Resumen de la evolución de las principales variables de SISAAD a nivel estatal.....	3
1.1.	Evolución de las prestaciones de dependencia a nivel estatal	6
2.	Evolución de las solicitudes.....	10
2.1.	Evolución de las solicitudes por comunidades autónomas.....	11
3.	Evolución de las resoluciones.....	12
3.1.	Evolución de las resoluciones por comunidades autónomas	12
4.	Evolución de las personas beneficiarias con derecho a prestación	14
4.1.	Evolución de las personas beneficiarias con derecho a prestación por comunidades autónomas.....	15
5.	Evolución de las personas beneficiarias con prestación	16
5.1.	Evolución de las personas beneficiarias con prestación por comunidades autónomas.....	17
6.	Evolución de las personas beneficiarias con derecho a prestación pendientes de recibirla	18
6.1.	Evolución de las personas beneficiarias con derecho a prestación pendientes de recibirla por comunidades autónomas.....	19
7.	Evolución de los fallecidos según la situación del procedimiento de dependencia	20
7.1.	Evolución de los fallecidos según la situación del procedimiento de dependencia por Comunidades Autónomas	25
8.	Evolución de las altas de solicitudes y de las altas de personas beneficiarias con prestación en SISAAD (certificados mensuales de CCAA).....	30

1. Resumen de la evolución de las principales variables de SISAAD a nivel estatal

	Número												30 de septiembre de 2022					
													Tv mensual.		Tv acumulada. 30/09/22 respecto a 31/12/21		Tv anual. 30/09/22 respecto a 30/09/21	
	31/12/2019	29/02/2020	31/03/2020	30/06/2020	31/12/2020	30/06/2021	31/12/2021	31/03/2022	30/06/2022	31/07/2022	31/08/2022	30/09/2022	%	Num	%	Num	%	Num
Solicitudes	1.894.744	1.899.385	1.898.854	1.850.322	1.850.950	1.863.027	1.892.604	1.894.401	1.939.358	1.947.223	1.949.393	1.957.762	0,4%	8.369	3,4%	65.158	4,1%	77.847
Resoluciones de grado	1.735.551	1.745.108	1.748.292	1.699.216	1.709.394	1.740.848	1.768.008	1.777.525	1.804.756	1.812.864	1.811.136	1.817.114	0,3%	5.978	2,8%	49.106	3,9%	67.910
Sin grado	350.514	356.394	357.131	351.766	352.921	351.193	352.430	353.071	354.386	354.929	354.688	355.471	0,2%	783	0,9%	3.041	1,6%	5.523
Personas beneficiarias con derecho	1.385.037	1.388.714	1.391.161	1.347.450	1.356.473	1.389.655	1.415.578	1.424.454	1.450.370	1.457.935	1.456.448	1.461.643	0,4%	5.195	3,3%	46.065	4,5%	62.387
Grado I	467.298	470.810	473.041	468.827	473.559	482.001	487.549	491.565	500.272	502.951	504.003	506.161	0,4%	2.158	3,8%	18.612	4,6%	22.173
Grado II	515.590	516.786	517.993	503.722	506.355	518.087	529.632	533.488	543.571	546.851	546.850	549.528	0,5%	2.678	3,8%	19.896	5,1%	26.438
Grado III	402.149	401.118	400.127	374.901	376.559	389.567	398.397	399.401	406.527	408.133	405.595	405.954	0,1%	359	1,9%	7.557	3,5%	13.776
Personas beneficiarias con prestación	1.115.183	1.120.879	1.121.520	1.106.030	1.124.230	1.159.213	1.222.142	1.233.956	1.255.161	1.268.906	1.270.102	1.276.115	0,5%	6.013	4,4%	53.973	7,4%	87.952
Grado I	310.719	315.694	317.355	324.609	337.667	351.974	378.893	385.770	393.488	399.091	401.784	404.926	0,8%	3.142	6,9%	26.033	10,9%	39.681
Grado II	442.658	443.439	443.517	438.769	443.395	453.456	474.372	478.905	486.946	492.138	492.695	495.250	0,5%	2.555	4,4%	20.878	6,9%	32.155
Grado III	361.806	361.746	360.648	342.652	343.168	353.783	368.877	369.281	374.727	377.677	375.623	375.939	0,1%	316	1,9%	7.062	4,5%	16.116
Personas beneficiarias sin prestación	269.854	267.835	269.641	241.420	232.243	230.442	193.436	190.498	195.209	189.029	186.346	185.528	-0,4%	-818	-4,1%	-7.908	-12,1%	-25.565
Grado I	156.579	155.116	155.686	144.218	135.892	130.027	108.656	105.795	106.784	103.860	102.219	101.235	-1,0%	-984	-6,8%	-7.421	-14,7%	-17.508
Grado II	72.932	73.347	74.476	64.953	62.960	64.631	55.260	54.583	56.625	54.713	54.155	54.278	0,2%	123	-1,8%	-982	-9,5%	-5.717
Grado III	40.343	39.372	39.479	32.249	33.391	35.784	29.520	30.120	31.800	30.456	29.972	30.015	0,1%	43	1,7%	495	-7,2%	-2.340

Tras el estado de alarma decretado el 14 de marzo de 2020, la tendencia de las principales variables de dependencia ha sido decreciente. En las estadísticas a 31 de marzo de 2020 no se observó el cambio de evolución en todas las variables, debido al retraso de envío de los datos y a que el cruce de fallecidos con los datos de INE y Justicia se realiza a mes vencido, entre otras causas. En cambio, en las estadísticas **a 30 de abril de 2020 ya se evidenciaba el descenso de todas las variables respecto al mes anterior**, comportamiento que se repitió en mayo, junio (en este último mes disminuyen todas las principales variables excepto las *personas beneficiarias con prestación*), agosto y septiembre de 2020. **La excepción se registró en julio de 2020 donde las principales variables aumentaron** excepto las *solicitudes* y las *personas beneficiarias con prestación pendiente*

de recibirla. **Cambió la tendencia en octubre de 2020, donde todas las variables aumentaron** excepto las *personas beneficiarias sin prestación pendientes de recibirla*. En noviembre y diciembre de 2020 continuó la tendencia ascendente y crecieron todas las variables (en este último mes aumentaron todas las principales variables excepto las *solicitudes* y las *personas beneficiarias sin prestación pendientes de recibirla*), así como en febrero de 2021 (crecieron todas las principales variables excepto las *solicitudes*), marzo y abril de 2021 (crecieron todas excepto en las *personas beneficiarias con derecho a prestación pendientes de recibirla*), mayo y junio de 2021 (crecieron todas las variables) y julio, septiembre, octubre y noviembre de 2021 (crecieron todas excepto en las *personas beneficiarias con derecho a prestación pendientes de recibirla*), así como en febrero

(crecen todas las variables excepto las *solicitudes* y las *personas beneficiarias sin prestación pendientes de recibirla*), en marzo (crecen todas las variables excepto las *personas beneficiarias sin prestación pendientes de recibirla*) y en abril de 2022 (crecen todas las variables) en mayo (crecen todas las variables excepto las personas beneficiarias sin prestación pendientes de recibirla), en junio (crecen todas las variables) y en julio y **septiembre de 2022** (crecen todas las variables excepto las personas beneficiarias sin prestación pendientes de recibirla) . **La excepción se produjo en enero de 2021, donde descendieron todas las variables** excepto las *personas beneficiarias sin prestación pendientes de recibirla*, en **agosto de 2021 donde descendieron todas las variables** excepto las *personas beneficiarias con prestación* y las *solicitudes*, en **diciembre de 2021 donde descendieron todas las variables** excepto las *personas beneficiarias con prestación* y también en **enero de 2022** donde descienden **todas las variables** excepto las *personas beneficiarias sin prestación* y también en agosto de 2022 donde descienden todas las variables excepto las *solicitudes* y las *personas beneficiarias con prestación*.

A **30 de septiembre de 2022** han aumentado todas las principales variables excepto las *personas beneficiarias con derecho a prestación pendientes de recibirla* que han descendido en 818 personas (-0,4% intermensual). Así, las *personas beneficiarias con prestación* han aumentado en 6.013 personas respecto a agosto (0,5% intermensual), las *solicitudes* han aumentado en 8.369 (0,4% intermensual), las *personas beneficiarias con derecho a prestación* (0,4% intermensual) han aumentado en 5.195 respecto al mes anterior y las *resoluciones* (0,3% intermensual) han aumentado en 5.978.

La última estadística publicada anterior al estado de alarma es la de los datos a fecha de 29 de febrero de 2020, por lo que, **si comparamos con los datos anteriores al estado de alarma ya se registra un incremento de todas las principales variables, excepto** en las *personas beneficiarias con derecho a prestación pendientes de recibirla* (-30,7% respecto a febrero de 2020, 82.307 personas beneficiarias con derecho a prestación pendientes de recibirla menos). Así, las tasas de variación a 30 de septiembre de 2022 respecto a los datos a 29 de febrero de 2020, ordenándolas de más positiva a menos han sido las *personas beneficiarias con prestación* (13,8% respecto a febrero de 2020, con 155.236 personas más), las *personas beneficiarias con derecho a prestación* (5,3% respecto a febrero de 2020, 72.929 más), las *resoluciones* (4,1% respecto a febrero de 2020, 72.006 resoluciones más) y las *solicitudes* (3,1% respecto a febrero de 2020, 58.377 solicitudes más).

Por otro lado cabe destacar que la variación en las *personas beneficiarias con prestación* respecto a febrero de 2020 se ha comportado de distinta forma según el grado de dependencia. Así, las *personas beneficiarias con prestación de Grado III* han aumentado ligeramente, en 14.193 personas respecto a febrero de 2020 (3,9% respecto a dicha fecha), las *personas beneficiarias con prestación de Grado II* han crecido en 51.811 personas respecto a febrero de 2020 (11,7% respecto a dicha fecha) y son las *personas beneficiarias con prestación de Grado I* las que más se han incrementado, en 89.232 respecto a febrero de 2020 (28,3% respecto a dicha fecha).

G I.- Evolución de los principales indicadores

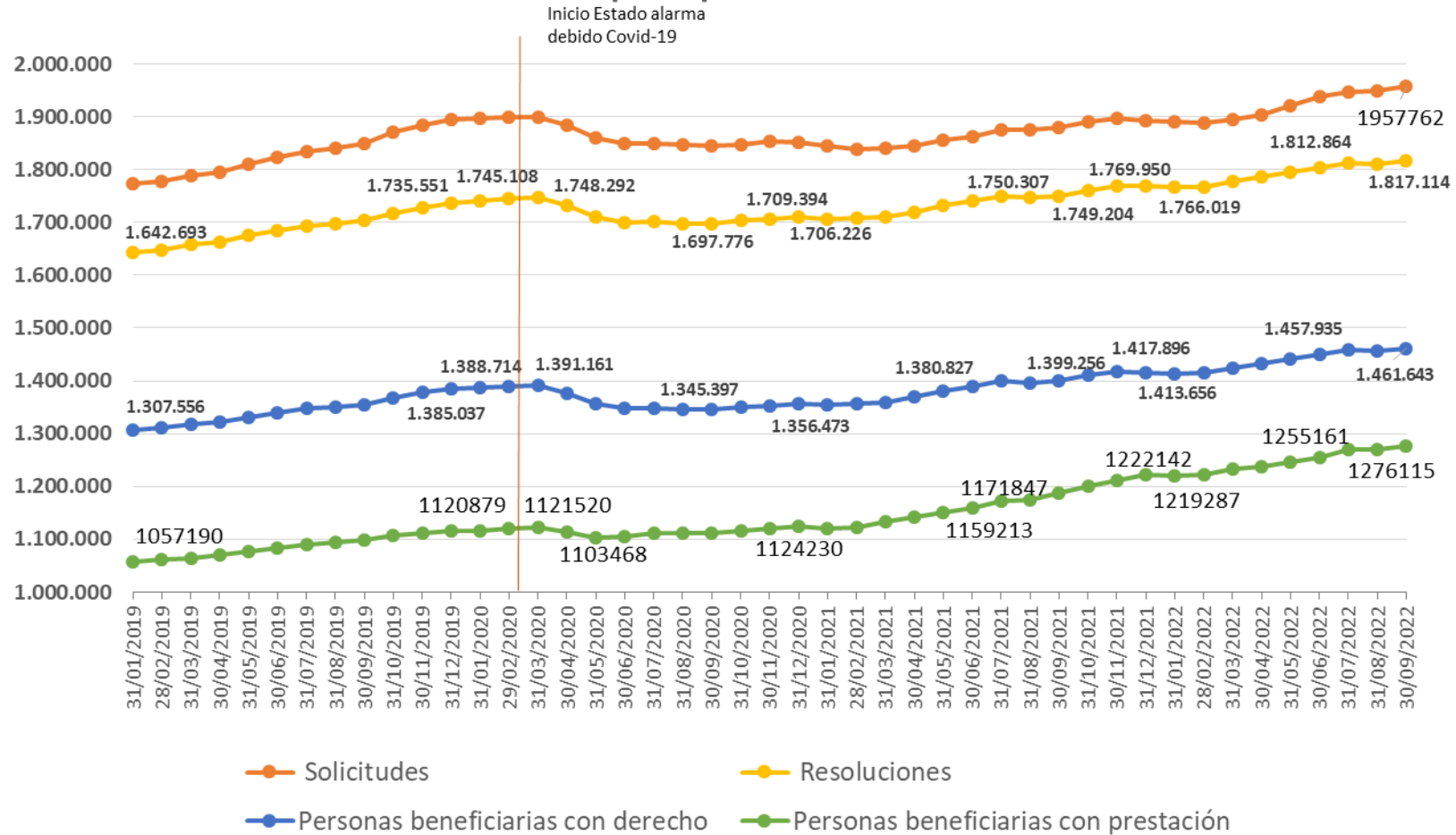

1.1. Evolución de las prestaciones de dependencia a nivel estatal

Prestaciones	Número												30 de septiembre de 2022					
													Tv mensual.		Tv acumulada. 30/09/22 respecto a 31/12/21		Tv anual. 30/09/22 respecto a 30/09/21	
	31/12/2019	29/02/2020	31/03/2020	30/06/2020	31/12/2020	30/06/2021	31/12/2021	31/03/2022	30/06/2022	31/07/2022	31/08/2022	30/09/2022	%	Num	%	Num	%	Num
Prestaciones	1.411.021	1.419.988	1.421.352	1.403.466	1.427.207	1.478.062	1.569.205	1.586.151	1.616.793	1.634.418	1.643.284	1.652.404	0,6%	9.120	5,3%	83.199	9,0%	135.792
Preven. Dep. y Promo. A. Personal	60.438	62.017	64.473	62.454	61.411	60.784	62.214	61.947	62.328	62.233	62.573	62.453	-0,2%	-120	0,4%	239	2,1%	1.257
Teleasistencia	246.617	248.883	249.254	247.917	254.644	270.735	292.469	296.361	303.117	308.552	315.301	316.980	0,5%	1.679	8,4%	24.511	13,7%	38.281
Ayuda a Domicilio	250.318	251.812	249.883	243.917	253.202	265.947	291.129	294.753	300.591	304.999	307.122	309.234	0,7%	2.112	6,2%	18.105	12,4%	34.035
Centros Día/Noche	96.748	96.527	96.171	93.709	88.465	88.656	91.795	92.186	94.636	95.299	95.554	95.750	0,2%	196	4,3%	3.955	7,0%	6.257
Atención Residencial	170.785	171.119	168.888	154.924	156.437	163.731	169.990	170.030	170.978	171.823	171.798	172.399	0,3%	601	1,4%	2.409	3,6%	6.034
PE Vinculada al Servicio	151.340	152.650	153.361	153.010	154.547	157.824	170.517	172.795	177.806	179.772	179.567	181.816	1,3%	2.249	6,6%	11.299	12,1%	19.661
PEV al Serv. P.A.P.D	9.202	9.559	9.866	10.339	11.820	13.625	15.678	17.846	18.887	19.194	19.119	19.262	0,7%	143	22,9%	3.584	33,9%	4.876
PEV al Servicio de Teleasistencia	236	257	239	202	293	327	388	462	488	439	382	371	-2,9%	-11	-4,4%	-17	4,5%	16
PEV al Servicio de Ayuda a domicilio	37.073	37.509	38.160	42.107	46.805	50.675	56.289	57.372	58.304	59.150	59.588	60.575	1,7%	987	7,6%	4.286	14,9%	7.845
PEV al Servicio de Centros Día/Noche	24.365	24.738	24.800	25.129	24.374	22.938	23.330	21.865	21.657	21.717	21.902	22.254	1,6%	352	-4,6%	-1.076	-2,2%	-500
PEV al Serv. de Atención residencial	80.417	80.565	80.274	75.211	71.239	70.258	74.832	75.250	78.470	79.272	78.573	79.354	1,0%	781	6,0%	4.522	10,3%	7.425
PEV a Servicio no identificado	47	22	22	22	16	1	0	0	0	0	0	0	-	0	-	0	-100,0%	-1
PE Cuidados Familiares	426.938	429.060	431.383	439.579	450.517	462.112	482.545	489.599	498.821	503.083	502.598	504.879	0,5%	2.281	4,6%	22.334	6,3%	29.739
PE Asistencia Personal	7.837	7.920	7.939	7.956	7.984	8.273	8.546	8.480	8.516	8.657	8.771	8.893	1,4%	122	4,1%	347	6,3%	528
Nº de prestaciones por beneficiario	1,27	1,27	1,27	1,27	1,27	1,28	1,28	1,29	1,29	1,29	1,29	1,29		0,00	-	0,01	-	0,02

Tras el estado de alarma decretado el 14 de marzo de 2020, los primeros meses la tendencia de las prestaciones de dependencia también fue decreciente. En las estadísticas a 31 de marzo de 2020 no se observó el cambio de evolución, por las causas anteriormente expuestas. En cambio, en las estadísticas de **abril y mayo de 2020 sí observamos que las prestaciones disminuyeron** respecto al mes anterior en todas las prestaciones de servicios, en la prestación económica vinculada al servicio, y en el total de prestaciones, mientras que se incrementaron en las prestaciones económicas de cuidados familiares y de asistencia personal. A partir de **junio de 2020 el total de las prestaciones mostró un crecimiento** intermensual que se mantuvo a 31 de julio de 2020. En los meses de **agosto**

de 2020 y septiembre el total de prestaciones se mantuvo estable (0,0% intermensual en ambos casos). Para pasar **a partir de octubre de 2020 de nuevo a aumentar el total de prestaciones** (0,5% intermensual), manteniéndose el comportamiento creciente en noviembre de 2020 (incremento del 0,3% intermensual) y diciembre de 2020 (incremento del 0,4% intermensual). Hubo una **excepción en el mes de enero de 2021**, en el que **el total de prestaciones disminuyó** en 5.034 con respecto al mes anterior (-0,4% intermensual), mientras que **a partir de febrero de 2021 se registraron incrementos mensuales en todos los meses del año**. En **enero de 2022 se repitió la disminución** en el total de prestaciones con 1.732 menos que el mes anterior (-0,1% intermensual) pero volvió a

incrementarse desde febrero, registrando en septiembre 9.120 prestaciones más que el mes anterior (0,6% intermensual) (gráfico II).

Todos los tipos de prestación han crecido en el último mes excepto el servicio de **prevención de la dependencia y promoción de la autonomía personal** (-0,2% con 120 prestaciones menos). Así, los tipos de prestación que más se han incrementado han sido la **prestación económica de asistencia personal** (1,4% con 122 prestaciones más), la **prestación económica vinculada al servicio** (1,3% con 2.249 prestaciones más) y el servicio de **ayuda a domicilio** (0,7% con 2.112 prestaciones más).

Si comparamos las prestaciones a 30 de septiembre de 2022 con los datos anteriores al estado de alarma (publicación con datos a 29 a febrero de 2020), se puede observar un **incremento del total de las prestaciones** con 232.416 prestaciones más que el 29 de febrero de 2020 (16,4%) (gráfico II).

Todas las prestaciones de servicios han aumentado excepto los **centros de día/noche** que han descendido un **0,8%** (777 prestaciones menos que en febrero de 2020). Así, el servicio de **teleasistencia** ha crecido un **27,4%** (68.097 prestaciones más que en febrero de 2020), la **ayuda a domicilio** ha crecido un **22,8%** (57.422 prestaciones más que en febrero de 2020), la **atención residencial** y la **prevención de la dependencia y promoción de la autonomía personal** han crecido en un **0,7%** en ambos casos (1.280 y 436 prestaciones más respectivamente). En cuanto a las prestaciones económicas, se han producido incrementos en todos los tipos. Así, la **prestación económica vinculada al servicio** es la que más ha crecido (aumento del **19,1%** desde febrero de 2020, con 29.166 prestaciones más), seguida de la **prestación económica de cuidados familiares** (**17,7%**, con 75.819 prestaciones más) y de la **prestación económica de asistencia personal** (**12,3%**, con 973 prestaciones más) (gráfico III y gráfico IV).

G II.- Evolución de las prestaciones

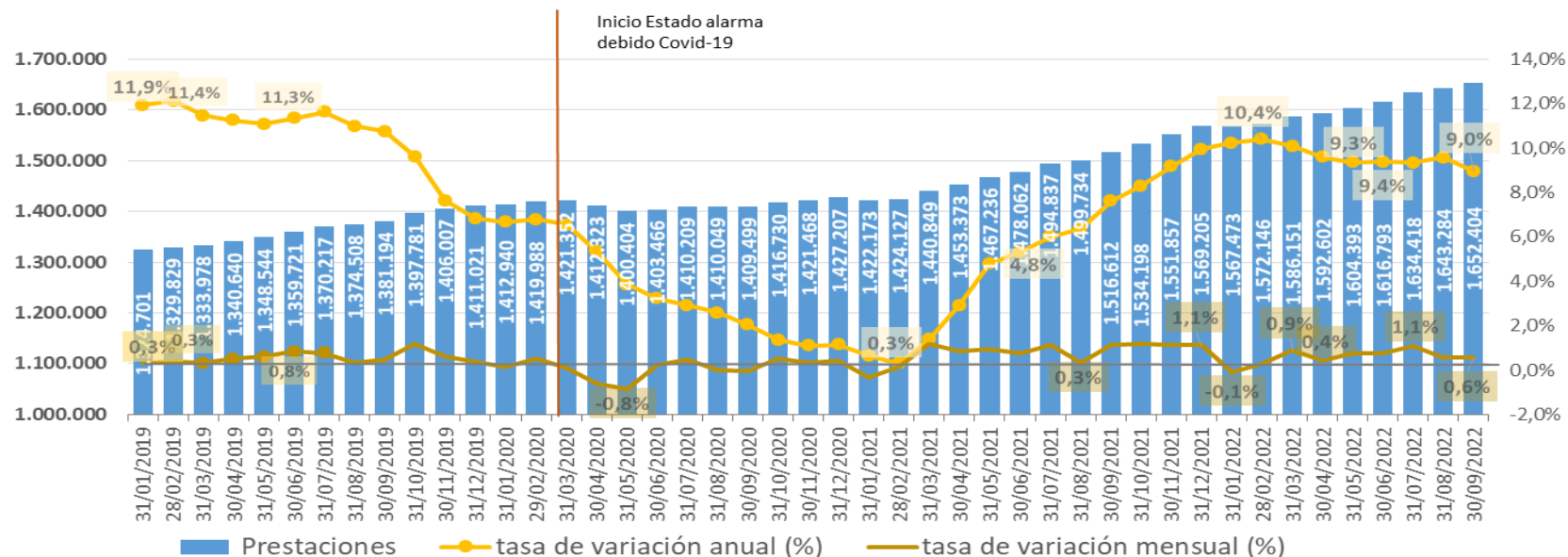

G III.- Evolución de las prestaciones por grupos de tipos de prestación

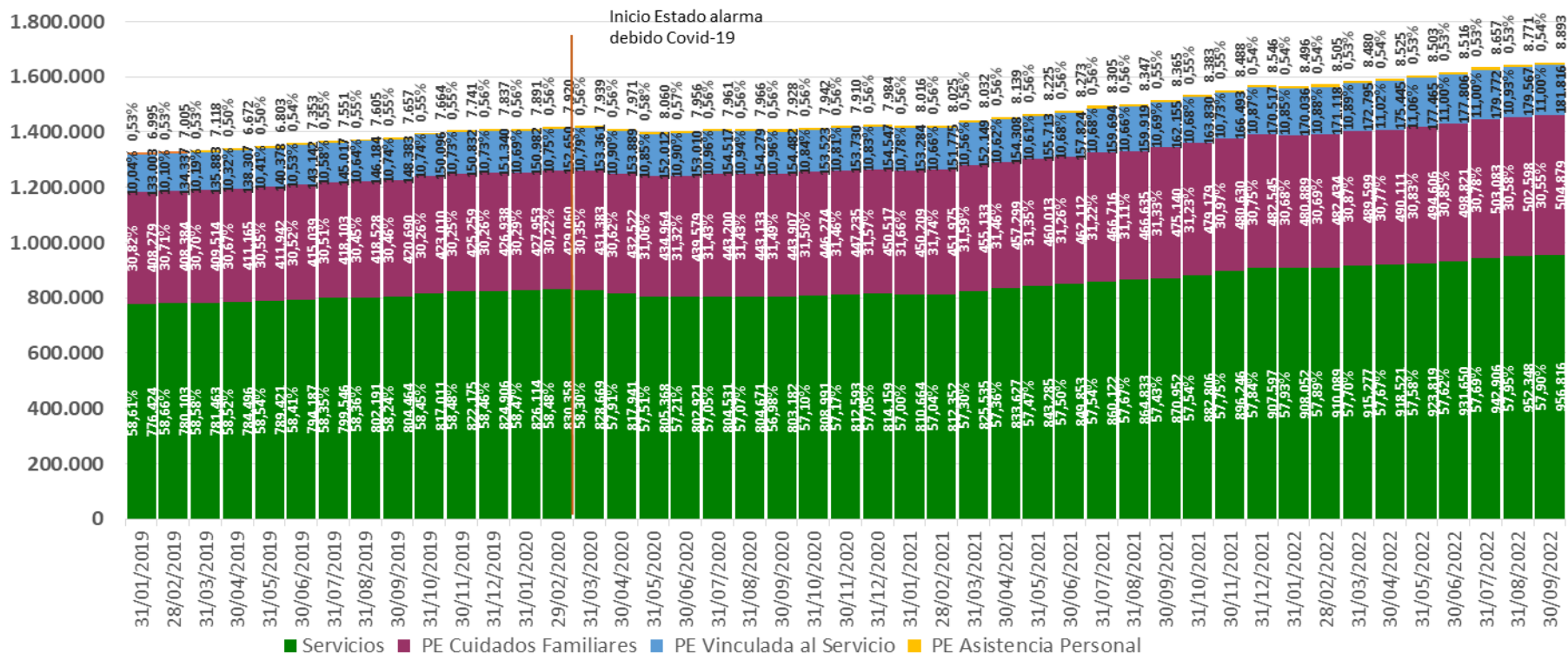

Si agrupamos las prestaciones en dos grandes grupos: **prestaciones por servicios** (incluye servicios, prestación económica vinculada al servicio y prestación económica de asistencia personal) y **prestación económica de cuidados familiares**, podemos ver como el **porcentaje que representa la prestación económica de cuidados familiares sobre el total de prestaciones se incrementó desde febrero de 2020**, pasando de un 30,22%

en febrero de 2020 a un 31,74% en febrero de 2021, descendiendo hasta el **30,55% registrado en septiembre de 2022**. El porcentaje de las **prestaciones por servicios** disminuye, por tanto, de un 69,78% en febrero de 2020 a un 68,26% en febrero de 2021, y crece hasta el **69,45% registrado en septiembre de 2022** (gráfico III).

G IV.- Evolución de los servicios por tipo de servicio

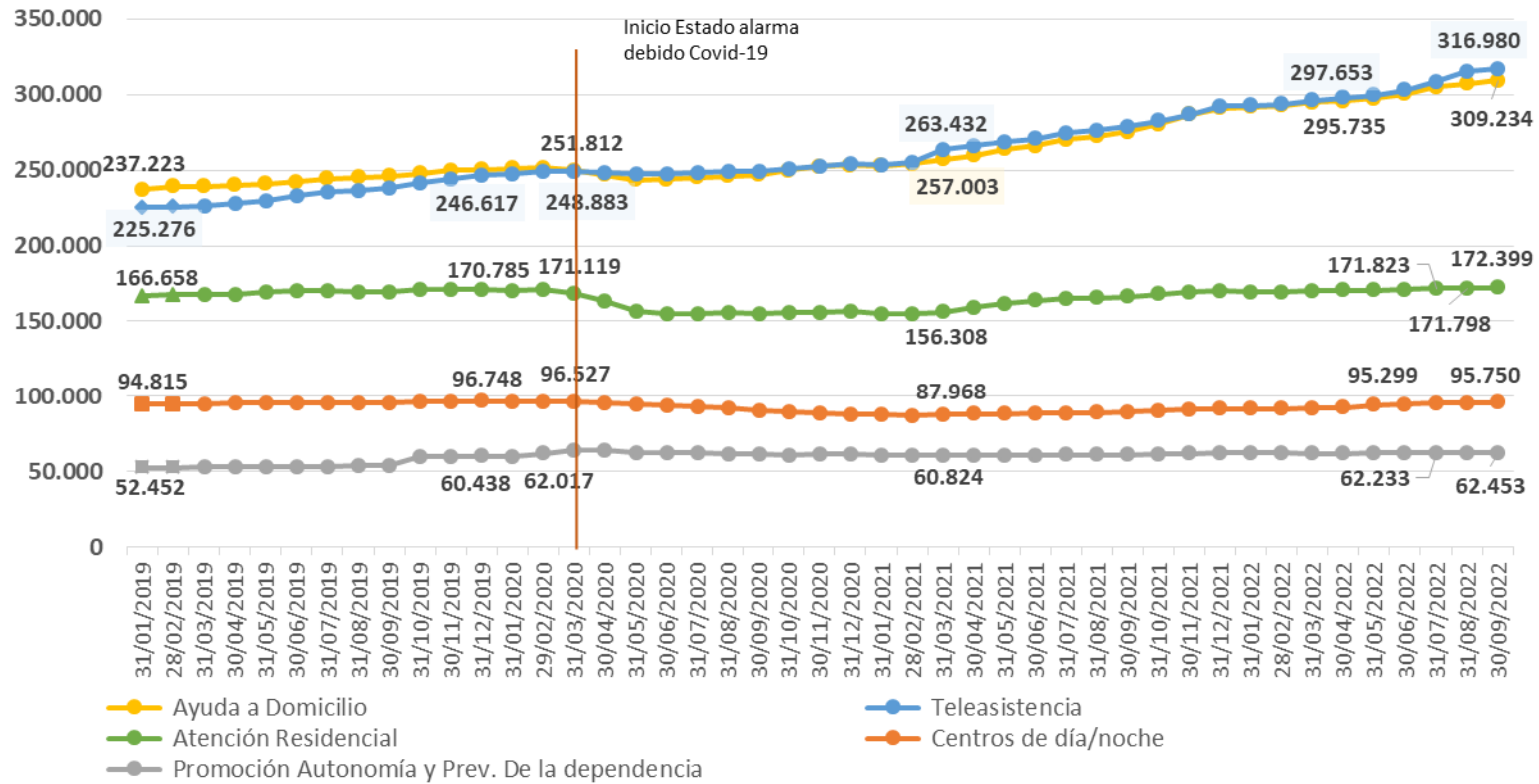

2. Evolución de las solicitudes

Con datos de 30 de septiembre de 2022 se registraron **1.957.762 solicitudes** de dependencia, un **0,4% superior a las de agosto de 2022** (8.369 solicitudes más). **Desde el 29 de febrero de 2020** (última publicación

antes del estado de alarma), las solicitudes han aumentado en 58.377 (una variación de **3,1%**) (gráfico V).

G V.- Evolución de las solicitudes

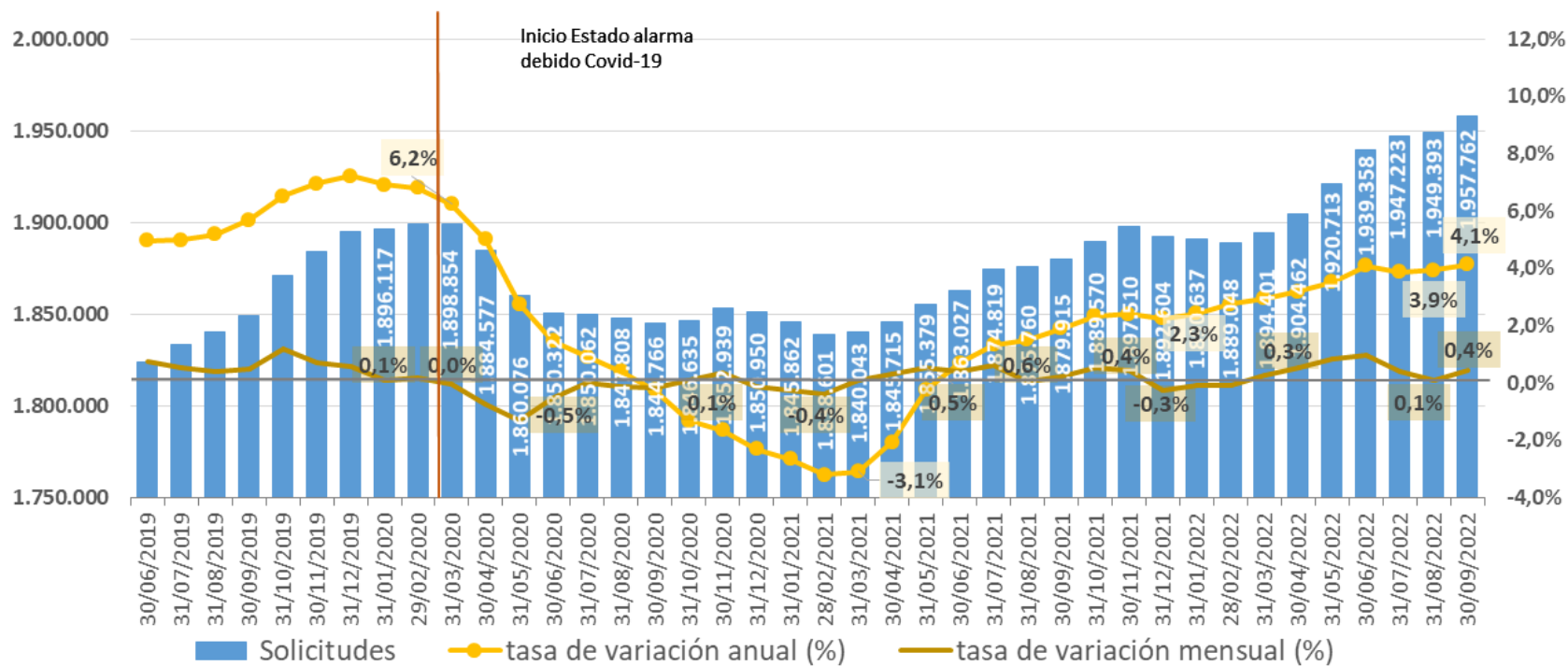

2.1. Evolución de las solicitudes por comunidades autónomas

CCAA	SOLICITUDES																
	Número											Tv mensual		Tv acumulada. 30/09/22 respecto a 31/12/21		Tv anual. 30/09/22 respecto a 30/09/21	
	31/12/2019	29/02/2020	31/03/2020	30/06/2020	31/12/2020	30/06/2021	31/12/2021	31/03/2022	30/06/2022	31/08/2022	30/09/2022	%	Num	%	Num	%	Num
Andalucía	410.355	410.004	408.257	400.988	396.745	394.967	402.114	396.452	409.799	415.946	418.172	0,5%	2.226	4,0%	16.058	4,4%	17.556
Aragón	51.252	50.682	50.621	48.981	47.953	48.485	48.669	49.041	50.209	50.251	50.366	0,2%	115	3,5%	1.697	3,7%	1.820
Asturias, Principado de	40.697	41.105	41.095	39.898	39.355	40.000	41.002	41.953	42.390	42.648	43.202	1,3%	554	5,4%	2.200	7,3%	2.957
Balears, Illes	32.479	32.840	32.811	32.399	32.836	33.628	35.355	35.658	36.601	37.822	38.187	1,0%	365	8,0%	2.832	11,5%	3.938
Canarias	53.168	53.051	53.247	54.857	54.714	56.386	58.012	57.376	58.158	57.837	57.663	-0,3%	-174	-0,6%	-349	-0,3%	-168
Cantabria	25.483	26.038	25.583	25.200	25.356	22.451	23.258	23.323	23.531	23.633	22.804	-3,5%	-829	-2,0%	-454	1,1%	243
Castilla y León	146.192	146.209	146.252	141.631	140.933	141.034	142.154	143.031	143.771	144.771	145.329	0,4%	558	2,2%	3.175	2,6%	3.637
Castilla - La Mancha	89.837	90.243	89.840	85.165	84.968	86.048	87.354	88.190	89.076	89.217	90.149	1,0%	932	3,2%	2.795	4,1%	3.563
Cataluña	334.206	337.365	336.251	321.092	321.411	328.387	337.967	340.970	346.467	348.725	349.301	0,2%	576	3,4%	11.334	5,5%	18.189
Comunitat Valenciana	144.556	144.712	147.030	150.807	155.768	158.556	166.723	167.087	177.899	178.548	180.329	1,0%	1.781	8,2%	13.606	10,7%	17.358
Extremadura	56.883	56.648	56.393	54.985	52.977	52.512	54.286	55.197	55.906	55.953	55.937	0,0%	-16	3,0%	1.651	4,8%	2.587
Galicia	80.673	79.832	79.444	78.067	77.385	76.757	77.804	77.743	78.315	78.133	78.455	0,4%	322	0,8%	651	1,9%	1.439
Madrid, Comunidad de	228.990	230.431	231.363	219.927	223.671	224.567	216.089	216.616	223.962	224.053	225.787	0,8%	1.734	4,5%	9.698	0,9%	1.981
Murcia, Región de	53.719	53.916	53.895	52.446	52.094	53.520	54.205	53.959	55.016	54.668	54.863	0,4%	195	1,2%	658	2,4%	1.262
Navarra, Comunidad Foral de	20.052	19.974	19.886	19.315	19.700	19.684	20.426	20.369	20.624	20.682	20.598	-0,4%	-84	0,8%	172	6,0%	1.157
País Vasco	106.366	106.426	107.066	105.436	105.906	106.327	107.110	107.355	108.081	107.519	107.682	0,2%	163	0,5%	572	1,1%	1.219
Rioja, La	15.375	15.413	15.329	14.668	14.687	15.243	15.454	15.412	14.767	14.161	14.064	-0,7%	-97	-9,0%	-1.390	-7,9%	-1.213
Ceuta	1.893	1.922	1.918	1.902	1.916	1.907	1.999	2.024	2.098	2.102	2.135	1,6%	33	6,8%	136	9,7%	188
Melilla	2.568	2.574	2.573	2.558	2.575	2.568	2.623	2.645	2.688	2.724	2.739	0,6%	15	4,4%	116	5,1%	134
TOTAL	1.894.744	1.899.385	1.898.854	1.850.322	1.850.950	1.863.027	1.892.604	1.894.401	1.939.358	1.949.393	1.957.762	0,4%	8.369	3,4%	65.158	4,1%	77.847

En 12 Comunidades Autónomas, así como en Ceuta y en Melilla, han aumentado el número de solicitudes **respecto a agosto de 2022**. Así, las CCAA donde más han crecido las solicitudes han sido en el **Principado de Asturias** (1,3% intermensual, con 554 más) y en **Comunitat Valenciana, Castilla – La Mancha e Illes Balears** (1,0% en los tres casos con 1.781, 932 y 365 más respectivamente). Por otro lado, las CCAA donde más han descendido las solicitudes han sido en **Cantabria** donde han descendido en 829 solicitudes (-3,5% intermensual), en **La Rioja** donde han decrecido en 97 solicitudes (-0,7% intermensual), en la **Comunidad Foral de Navarra** donde han descendido en 84 (-0,4% intermensual).

Si comparamos con la **última publicación realizada antes del estado de alarma** (29 de febrero de 2020), las solicitudes han crecido en 9 CCAA, así como en Ceuta y en Melilla. Así, las CCAA en las que más han aumentado las solicitudes han sido **Comunitat Valenciana** (24,6%, con 35.617 solicitudes más), **Illes Balears** (16,3%, con 5.347 más) y **Canarias** (8,7%, con 4.612 solicitudes más). Por otro lado, las CCAA donde más han descendido las solicitudes respecto a febrero de 2020 han sido **Cantabria** (-12,4%, con 3.234 menos), **La Rioja** (-8,8% con 1.349 menos) y la **Comunidad de Madrid** (-2,0%, con 4.644 menos).

3. Evolución de las resoluciones

Con datos de 30 de septiembre de 2022 se registraron **1.817.114 resoluciones**, 5.978 más que en agosto de 2022 (**0,3%** de variación mensual). Si comparamos con el último dato antes del estado de alarma

(el **29 de febrero de 2020**), las resoluciones se han incrementado en 72.006 respecto a dicha fecha (variación de **4,1%**) (gráfico VI).

G VI.- Evolución de las resoluciones

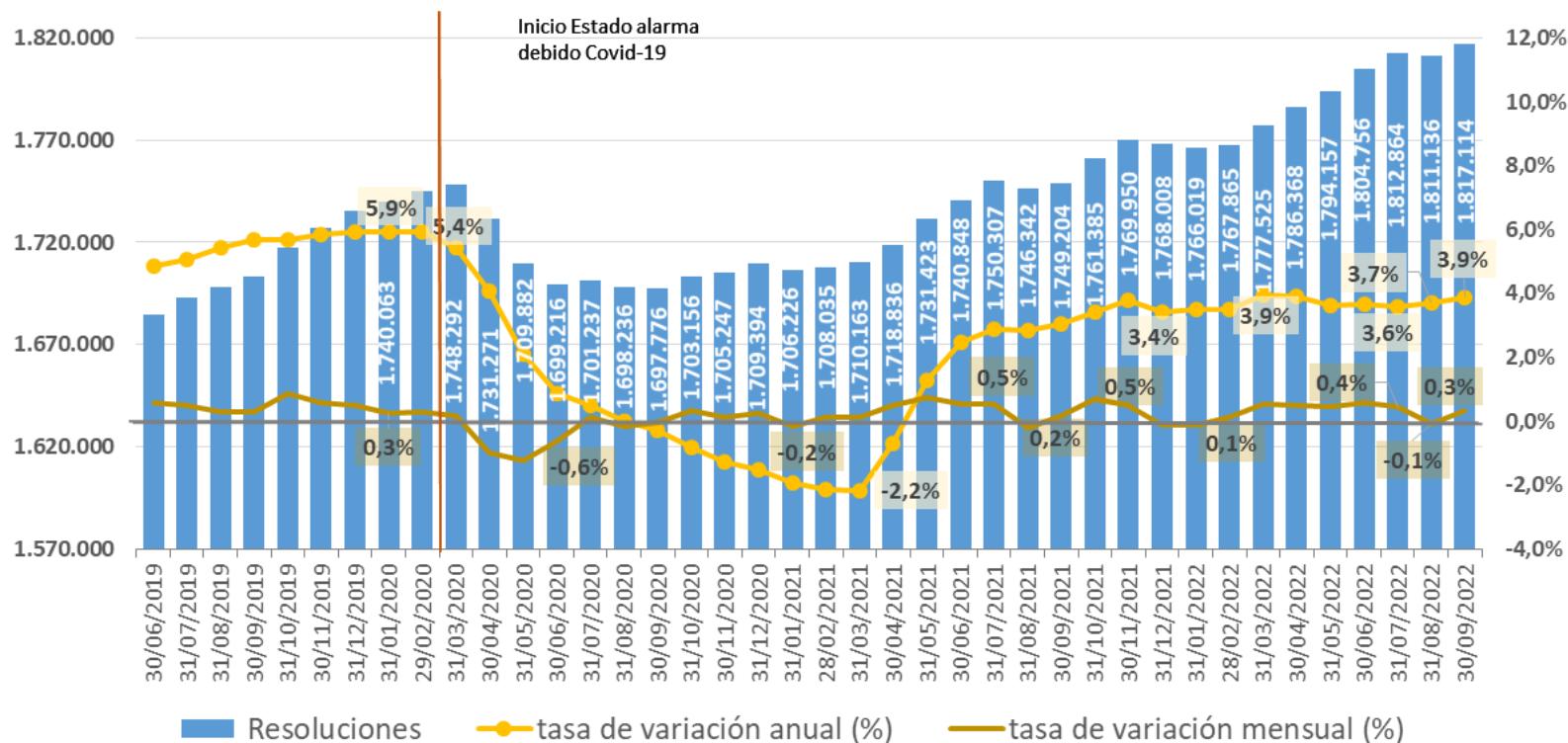

3.1. Evolución de las resoluciones por comunidades autónomas

CCAA	RESOLUCIONES DE GRADO																
	Número											Tv mensual		Tv acumulada. 30/09/22 respecto a 31/12/21		Tv anual. 30/09/22 respecto a 30/09/21	
	31/12/2019	29/02/2020	31/03/2020	30/06/2020	31/12/2020	30/06/2021	31/12/2021	31/03/2022	30/06/2022	31/08/2022	30/09/2022	%	Num	%	Num	%	Num
Andalucía	361.314	361.174	360.352	354.006	351.802	356.182	362.202	362.914	365.730	367.054	367.443	0,1%	389	1,4%	5.241	2,6%	9.314
Aragón	47.743	47.609	47.887	46.049	44.726	45.809	45.995	45.843	46.583	46.231	46.124	-0,2%	-107	0,3%	129	0,8%	357
Asturias, Principado de	35.198	34.920	34.853	35.405	35.711	37.315	38.230	38.729	39.691	39.857	39.780	-0,2%	-77	4,1%	1.550	5,2%	1.954
Balears, Illes	30.928	31.161	31.237	30.739	31.586	32.346	33.061	33.419	34.271	34.687	34.906	0,6%	219	5,6%	1.845	7,6%	2.466
Canarias	37.916	38.468	38.406	38.310	38.655	40.251	42.298	43.539	44.866	45.690	46.015	0,7%	325	8,8%	3.717	12,4%	5.064
Cantabria	24.993	25.532	25.084	24.712	24.832	21.944	22.687	22.796	22.853	22.740	22.172	-2,5%	-568	-2,3%	-515	0,7%	165
Castilla y León	134.693	134.868	135.300	133.789	132.386	131.439	133.847	134.725	135.853	136.957	137.510	0,4%	553	2,7%	3.663	4,5%	5.924
Castilla - La Mancha	85.461	86.074	86.088	81.239	81.399	82.650	83.372	84.104	85.096	85.058	85.474	0,5%	416	2,5%	2.102	2,7%	2.207
Cataluña	307.817	310.006	310.395	295.516	300.021	307.581	315.907	316.998	321.549	322.555	324.008	0,5%	1.453	2,6%	8.101	4,8%	14.771
Comunitat Valenciana	121.696	124.031	126.189	125.392	136.159	143.481	151.649	153.958	157.537	160.413	161.514	0,7%	1.101	6,5%	9.865	10,6%	15.415
Extremadura	49.654	49.735	49.807	48.054	49.281	49.944	50.941	51.634	52.343	52.935	52.911	0,0%	-24	3,9%	1.970	6,0%	3.018
Galicia	80.292	79.476	79.083	77.669	77.049	76.455	77.553	77.423	77.833	77.587	77.810	0,3%	223	0,3%	257	1,4%	1.043
Madrid, Comunidad de	227.239	230.285	231.065	219.771	216.497	223.653	215.854	216.208	223.813	223.720	225.111	0,6%	1.391	4,3%	9.257	0,7%	1.606
Murcia, Región de	46.430	46.293	46.550	45.417	45.294	46.796	47.556	48.203	49.472	49.453	49.961	1,0%	508	5,1%	2.405	6,8%	3.165
Navarra, Comunidad Foral de	18.635	19.737	19.708	19.180	19.594	19.598	20.339	20.280	20.533	20.632	20.546	-0,4%	-86	1,0%	207	6,2%	1.191
País Vasco	105.837	105.959	106.593	104.992	105.419	105.836	106.624	106.869	107.450	106.851	107.182	0,3%	331	0,5%	558	1,2%	1.240
Rioja, La	15.370	15.406	15.314	14.661	14.678	15.231	15.446	15.407	14.710	14.154	14.055	-0,7%	-99	-9,0%	-1.391	-7,9%	-1.208
Ceuta	1.864	1.861	1.879	1.859	1.873	1.880	1.963	1.981	2.060	2.033	2.067	1,7%	34	5,3%	104	8,4%	160
Melilla	2.471	2.513	2.502	2.456	2.432	2.457	2.484	2.495	2.513	2.529	2.525	-0,2%	-4	1,7%	41	2,4%	58
TOTAL	1.735.551	1.745.108	1.748.292	1.699.216	1.709.394	1.740.848	1.768.008	1.777.525	1.804.756	1.811.136	1.817.114	0,3%	5.978	2,8%	49.106	3,9%	67.910

En 11 Comunidades Autónomas, así como en Ceuta, han aumentado el número de resoluciones respecto a agosto de 2022. Así, las CCAA donde más han aumentado las resoluciones han sido en la **Región de Murcia** (1,0% intermensual, con 508 más), en la **Comunitat Valenciana** y en **Canarias** (un 0,7% intermensual en ambos casos, con 1.101 y 325 más respectivamente). Por otro lado, las CCAA donde han descendido más las resoluciones han sido en **Cantabria** (-2,5% intermensual, con 568 menos), en **La Rioja** (-0,7% intermensual, con 99 menos) y en la **Comunidad Foral de Navarra** (-0,4% intermensual, con 86 menos).

Si comparamos con la última publicación realizada antes del estado de alarma (29 de febrero de 2020), las resoluciones han crecido en 11 CCAA, así como en Ceuta y en Melilla. Las Comunidades Autónomas en las que más han crecido las resoluciones han sido la **Comunitat Valenciana** (30,2%, con 37.483 resoluciones más), **Canarias** (19,6%, con 7.547 más) y el **Principado de Asturias** (13,9%, con 4.860 más). Por otro lado, las CCAA en las que más han disminuido las resoluciones desde febrero de 2020 han sido **Cantabria** (-13,2%, con 3.360 resoluciones menos), **La Rioja** (-8,8%, con 1.351 resoluciones menos) y **Aragón** (-3,1%, con 1.485 resoluciones menos).

4. Evolución de las personas beneficiarias con derecho a prestación

Con datos de 30 de septiembre de 2022 se registraron **1.461.643 personas beneficiarias con derecho a prestación**, un **0,4% superior a las de agosto de 2022** (5.195 personas más). Desde el **29 de febrero de 2020** (última

publicación antes del estado de alarma), las personas beneficiarias con derecho a prestación han aumentado en 72.929 (una variación de **5,3%**) (gráfico VII).

G VII.- Evolución de las personas beneficiarias con derecho a prestación

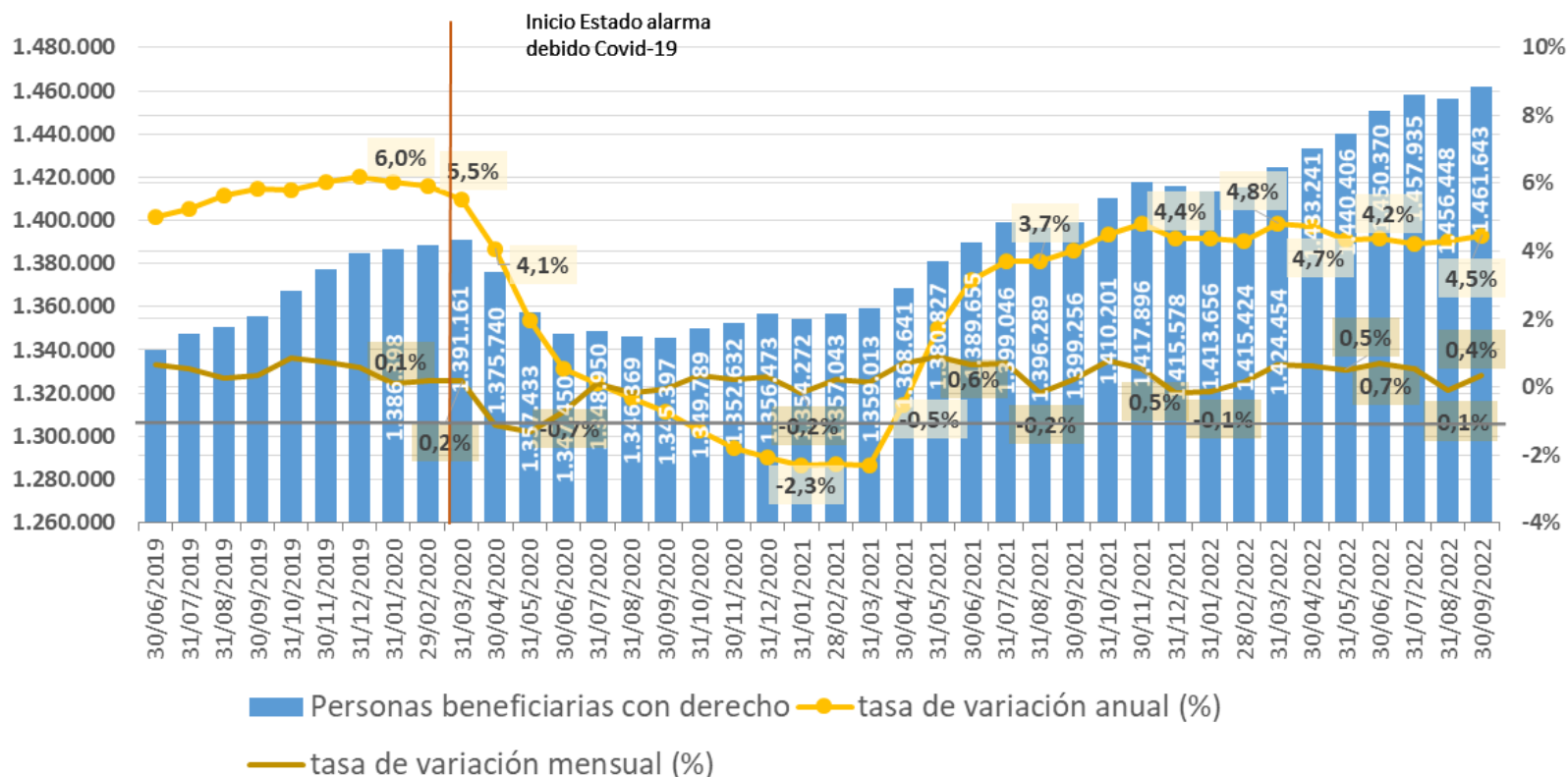

4.1. Evolución de las personas beneficiarias con derecho a prestación por comunidades autónomas

CCAA	PERSONAS BENEFICIARIAS CON DERECHO A PRESTACIÓN												Tv mensual		Tv acumulada. 30/09/22 respecto a 31/12/21		Tv anual. 30/09/22 respecto a 30/09/21	
	Número												%	Num	%	Num	%	Num
	31/12/2019	29/02/2020	31/03/2020	30/06/2020	31/12/2020	30/06/2021	31/12/2021	31/03/2022	30/06/2022	31/08/2022	30/09/2022							
Andalucía	294.246	293.659	292.896	287.048	285.089	289.897	295.552	295.921	298.690	300.043	300.382	0,1%	339	1,6%	4.830	2,9%	8.520	
Aragón	39.188	39.025	39.264	37.474	36.344	37.561	37.924	37.889	38.676	38.393	38.311	-0,2%	-82	1,0%	387	1,9%	727	
Asturias, Principado de	26.877	26.641	26.564	27.019	27.263	28.824	29.763	30.234	31.228	31.398	31.335	-0,2%	-63	5,3%	1.572	6,7%	1.969	
Balears, Illes	24.991	25.153	25.204	24.731	25.528	26.277	26.990	27.290	27.986	28.351	28.546	0,7%	195	5,8%	1.556	8,1%	2.148	
Canarias	32.430	32.857	32.847	32.796	33.152	34.697	36.737	37.927	39.264	40.064	40.367	0,8%	303	9,9%	3.630	14,1%	4.996	
Cantabria	21.169	21.694	21.246	20.913	21.022	18.130	18.734	18.922	18.891	18.727	18.193	-2,9%	-534	-2,9%	-541	-0,1%	-16	
Castilla y León	106.369	106.001	106.429	105.110	105.708	106.284	108.898	109.679	110.766	111.979	112.527	0,5%	548	3,3%	3.629	5,5%	5.842	
Castilla - La Mancha	68.077	68.616	68.672	64.270	64.772	66.055	66.829	67.619	68.577	68.652	69.026	0,5%	374	3,3%	2.197	3,4%	2.270	
Cataluña	239.983	240.887	240.820	227.140	230.320	237.868	245.417	246.172	250.230	250.905	252.186	0,5%	1.281	2,8%	6.769	5,4%	12.916	
Comunitat Valenciana	103.107	104.955	106.963	106.096	115.485	121.833	129.091	131.114	134.291	136.701	137.735	0,8%	1.034	6,7%	8.644	10,9%	13.538	
Extremadura	35.443	35.396	35.388	33.844	34.750	35.439	36.342	36.897	37.568	38.075	38.060	0,0%	-15	4,7%	1.718	7,3%	2.595	
Galicia	70.092	69.448	69.115	67.986	67.467	67.435	69.079	69.165	69.770	69.683	69.918	0,3%	235	1,2%	839	2,8%	1.911	
Madrid, Comunidad de	171.922	173.800	174.676	165.693	161.936	170.246	163.249	164.437	172.335	172.561	173.582	0,6%	1.021	6,3%	10.333	1,4%	2.422	
Murcia, Región de	41.312	41.060	41.331	40.285	40.012	41.427	42.082	42.609	43.752	43.718	44.220	1,1%	502	5,1%	2.138	6,8%	2.823	
Navarra, Comunidad Foral de	14.637	14.469	14.453	14.029	14.462	14.312	15.183	15.098	15.330	15.423	15.325	-0,6%	-98	0,9%	142	7,7%	1.095	
País Vasco	80.742	80.515	80.864	79.311	79.315	78.834	78.831	78.625	78.740	78.072	78.308	0,3%	236	-0,7%	-523	-0,5%	-389	
Rioja, La	11.398	11.451	11.336	10.670	10.806	11.455	11.690	11.629	10.963	10.395	10.285	-1,1%	-110	-12,0%	-1.405	-10,4%	-1.197	
Ceuta	1.282	1.274	1.286	1.267	1.282	1.292	1.369	1.384	1.445	1.423	1.454	2,2%	31	6,2%	85	10,4%	137	
Melilla	1.772	1.813	1.807	1.768	1.760	1.789	1.818	1.843	1.868	1.885	1.883	-0,1%	-2	3,6%	65	4,4%	80	
TOTAL	1.385.037	1.388.714	1.391.161	1.347.450	1.356.473	1.389.655	1.415.578	1.424.454	1.450.370	1.456.448	1.461.643	0,4%	5.195	3,3%	46.065	4,5%	62.387	

En 11 Comunidades Autónomas, así como en Ceuta, han aumentado las personas beneficiarias con derecho a prestación respecto a agosto de 2022. Así, las CCAA que más han crecido han sido la **Región de Murcia** (1,1%, con 502 más), la **Comunitat Valenciana** y **Canarias** (0,8% intermensual en ambos casos, con 1.034 y 303 respectivamente) e **Illes Balears** (0,7% intermensual, con 195 más). Por otro lado, las CCAA donde más han descendido han sido en **Cantabria** (-2,9% intermensual, con 534 personas menos), en **La Rioja** (-1,1% intermensual, con 110 menos) y en la **Comunidad Foral de Navarra** (-0,6% intermensual, con 98 menos).

Si comparamos con la **última publicación realizada antes del estado de alarma** (29 de febrero de 2020), las personas beneficiarias con derecho han crecido en 12 CCAA, así como en Ceuta y Melilla. En las CCAA en las que más han crecido han sido la **Comunitat Valenciana** (31,2%, con 32.780 personas más), **Canarias** (22,9%, con 7.510 más) y el **Principado de Asturias** (17,6%, con 4.694 más). Por otro lado, las CCAA en las que más han caído han sido **Cantabria** (-16,1%, con 3.501 menos), **La Rioja** (-10,2%, con 1.166 menos) y el **País Vasco** (-2,7%, con 2.207 menos).

5. Evolución de las personas beneficiarias con prestación

Con datos de 30 de septiembre de 2022 se registraron **1.276.115 personas beneficiarias con prestación**, un **0,5% superior a las de agosto de 2022** (6.013 personas más). Desde el **29 de febrero de 2020** (última publicación

antes del estado de alarma), las personas beneficiarias con prestación han ascendido en 155.236 (**13,8%**) (gráfico VIII).

G VIII.- Evolución de las personas beneficiarias con prestación

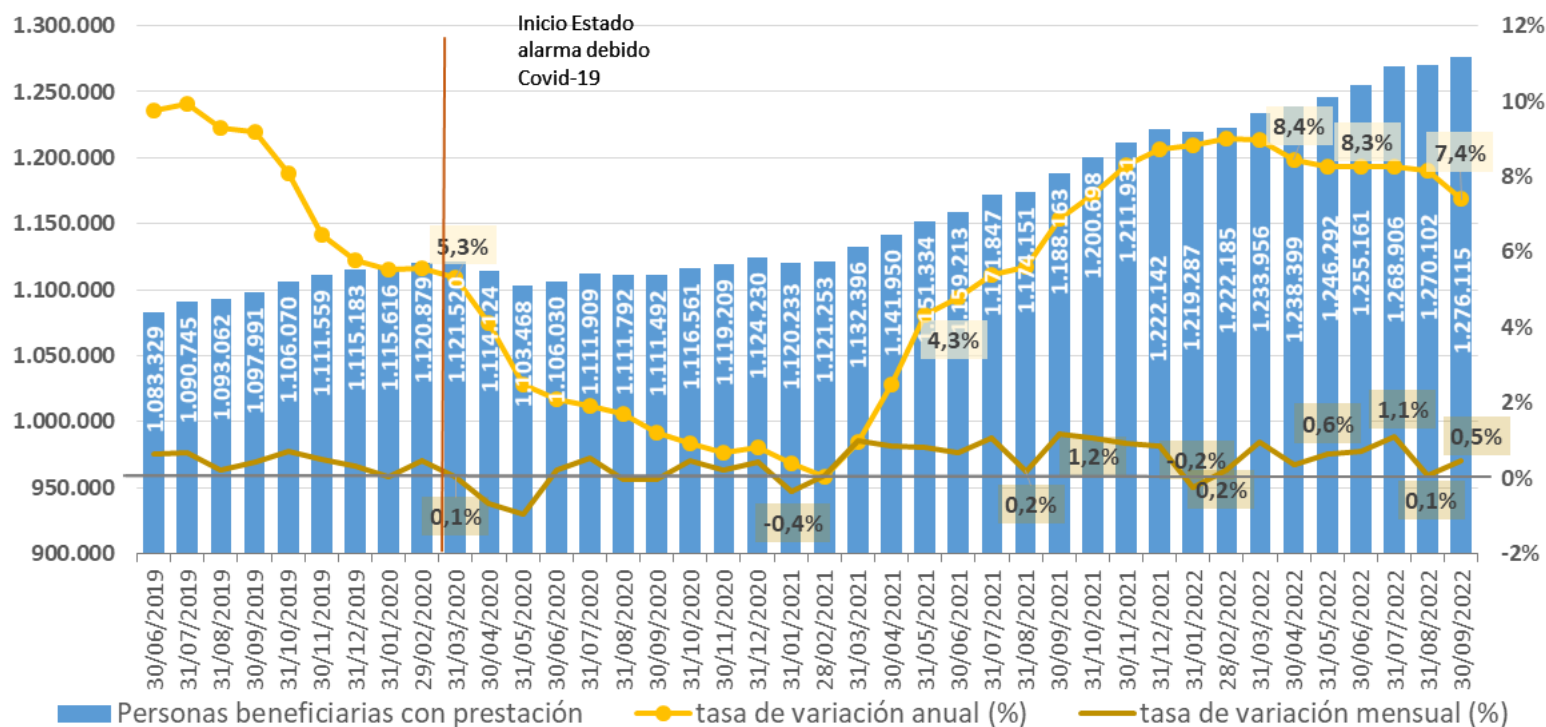

5.1. Evolución de las personas beneficiarias con prestación por comunidades autónomas

CCAA	PERSONAS BENEFICIARIAS CON PRESTACIÓN																
	Número											Tv mensual		Tv acumulada. 30/09/22 respecto a 31/12/21		Tv anual. 30/09/22 respecto a 30/09/21	
	31/12/2019	29/02/2020	31/03/2020	30/06/2020	31/12/2020	30/06/2021	31/12/2021	31/03/2022	30/06/2022	31/08/2022	30/09/2022	%	Num	%	Num	%	Num
Andalucía	220.375	221.045	220.498	218.073	228.555	237.592	257.227	258.286	261.234	264.226	265.458	0,5%	1.232	3,2%	8.231	8,3%	20.385
Aragón	32.952	33.280	33.537	32.899	31.533	31.715	35.145	35.341	36.341	36.772	36.806	0,1%	34	4,7%	1.661	8,0%	2.739
Asturias, Principado de	21.083	21.387	21.440	22.323	24.199	26.229	27.700	27.866	28.383	28.398	28.568	0,6%	170	3,1%	868	4,8%	1.319
Balears, Illes	20.674	21.325	22.123	22.492	23.074	23.530	24.476	24.364	25.190	25.396	25.654	1,0%	258	4,8%	1.178	6,5%	1.565
Canarias	23.390	23.493	24.069	24.989	25.070	25.713	26.787	27.736	29.902	31.639	32.185	1,7%	546	20,2%	5.398	23,7%	6.157
Cantabria	17.179	17.836	16.956	16.790	17.123	17.134	17.369	17.400	17.311	17.220	17.146	-0,4%	-74	-1,3%	-223	-0,1%	-9
Castilla y León	104.776	104.806	104.827	104.868	105.589	106.177	108.712	109.496	110.611	111.843	112.352	0,5%	509	3,3%	3.640	5,4%	5.781
Castilla - La Mancha	62.182	62.928	62.826	59.739	59.849	60.639	63.814	63.736	64.341	64.337	64.633	0,5%	296	1,3%	819	6,0%	3.652
Cataluña	163.730	164.345	164.296	157.288	156.934	162.374	166.875	173.489	177.859	179.202	181.169	1,1%	1.967	8,6%	14.294	10,6%	17.370
Comunitat Valenciana	88.242	89.949	92.000	95.193	102.104	104.767	117.265	120.753	123.794	126.749	127.178	0,3%	429	8,5%	9.913	11,3%	12.870
Extremadura	28.237	27.640	27.399	27.741	29.065	29.017	31.070	30.389	31.098	30.846	31.261	1,3%	415	0,6%	191	6,5%	1.921
Galicia	61.636	62.438	62.510	61.682	62.544	63.322	65.061	65.669	66.166	66.207	66.271	0,1%	64	1,9%	1.210	3,8%	2.397
Madrid, Comunidad de	143.622	143.342	141.314	136.197	133.442	144.900	152.686	151.882	153.976	159.137	159.400	0,2%	263	4,4%	6.714	7,0%	10.393
Murcia, Región de	35.054	35.019	35.603	35.782	35.294	36.052	37.047	36.841	37.306	37.212	37.300	0,2%	88	0,7%	253	2,1%	752
Navarra, Comunidad Foral de	13.801	13.698	13.730	13.294	13.661	13.642	14.164	14.193	14.480	14.582	14.498	-0,6%	-84	2,4%	334	6,5%	879
País Vasco	67.062	67.181	67.330	66.088	65.757	65.655	65.741	65.370	65.674	64.924	64.890	-0,1%	-34	-1,3%	-851	-1,1%	-726
Rioja, La	8.282	8.271	8.163	7.730	7.638	7.837	8.004	8.123	8.420	8.311	8.265	-0,6%	-46	3,3%	261	4,2%	333
Ceuta	1.260	1.247	1.239	1.234	1.256	1.253	1.324	1.322	1.365	1.376	1.368	-0,6%	-8	3,3%	44	8,6%	108
Melilla	1.646	1.649	1.660	1.628	1.543	1.665	1.675	1.700	1.710	1.725	1.713	-0,7%	-12	2,3%	38	4,0%	66
TOTAL	1.115.183	1.120.879	1.121.520	1.106.030	1.124.230	1.159.213	1.222.142	1.233.956	1.255.161	1.270.102	1.276.115	0,5%	6.013	4,4%	53.973	7,4%	87.952

En todas las Comunidades Autónomas han crecido las personas beneficiarias con prestación respecto a agosto de 2022, excepto en la Comunidad Foral de Navarra y en La Rioja (-0,6% intermensual en ambos casos, con 84 y 46 menos respectivamente), en Cantabria (-0,4% intermensual, con 74 menos) y en el País vasco (-0,1% intermensual, con 34 personas menos). Así, las CCAA que más han aumentado han sido la Canarias (1,7% intermensual, con 546 personas más), Extremadura (1,3%, con 415 más), Cataluña (1,1% intermensual, con 1.967 personas más) e Illes Balears (1,0%, con 258 más).

Si comparamos con la última publicación realizada antes del estado de alarma (29 de febrero de 2020), las personas beneficiarias con prestación han crecido en todas las CCAA, así como en Ceuta y Melilla, excepto en el Cantabria (-3,9%, con 690 personas menos) y en el País Vasco (-3,4%, con 2.291 menos). Así, las CCAA en las que más se han incrementado han sido en la Comunitat Valenciana (41,4%, con 37.229 más), en Canarias (37,0%, con 8.692 personas más) y en el Principado de Asturias (33,6%, con 7.181 más).

6. Evolución de las personas beneficiarias con derecho a prestación pendientes de recibirla

Con datos de 30 de septiembre de 2022 se registraron **185.528 personas beneficiarias con derecho a prestación pendientes de recibirla**, un **0,4% inferior a las de agosto de 2022** (818 personas menos). Desde el 29 de

febrero de 2020 (última publicación antes del estado de alarma), las personas beneficiarias con derecho a prestación pendientes de recibirla han disminuido en 82.307 (una variación de **-30,7%**) (gráfico IX).

G IX.- Evolución de las personas beneficiarias con derecho a prestación pendientes de recibirla

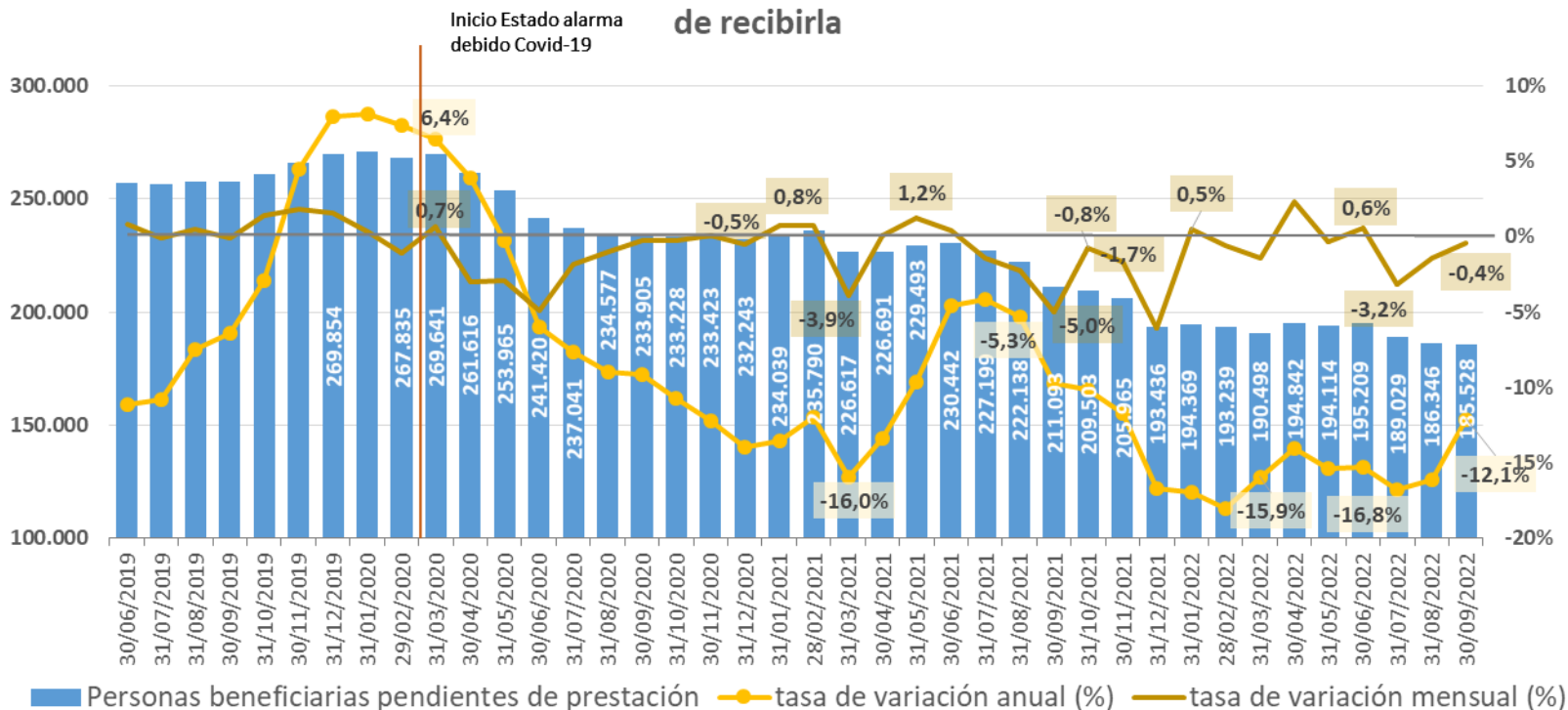

6.1. Evolución de las personas beneficiarias con derecho a prestación pendientes de recibirla por comunidades autónomas

CCAA	PERSONAS BENEFICIARIAS CON DERECHO A PRESTACIÓN PENDIENTES DE RECIBIRLA												Tv mensual		Tv acumulada. 30/09/22 respecto a 31/12/21		Tv anual. 30/09/22 respecto a 30/09/21	
	Número												%	Num	%	Num	%	Num
	31/12/2019	29/02/2020	31/03/2020	30/06/2020	31/12/2020	30/06/2021	31/12/2021	31/03/2022	30/06/2022	31/08/2022	30/09/2022							
Andalucía	73.871	72.614	72.398	68.975	56.534	52.305	38.325	37.635	37.456	35.817	34.924	-2,5%	-893	-8,9%	-3.401	-25,4%	-11.865	
Aragón	6.236	5.745	5.727	4.575	4.811	5.846	2.779	2.548	2.335	1.621	1.505	-7,2%	-116	-45,8%	-1.274	-57,2%	-2.012	
Asturias, Principado de	5.794	5.254	5.124	4.696	3.064	2.595	2.063	2.368	2.845	3.000	2.767	-7,8%	-233	34,1%	704	30,7%	650	
Balears, Illes	4.317	3.828	3.081	2.239	2.454	2.747	2.514	2.926	2.796	2.955	2.892	-2,1%	-63	15,0%	378	25,2%	583	
Canarias	9.040	9.364	8.778	7.807	8.082	8.984	9.950	10.191	9.362	8.425	8.182	-2,9%	-243	-17,8%	-1.768	-12,4%	-1.161	
Cantabria	3.990	3.858	4.290	4.123	3.899	996	1.365	1.522	1.580	1.507	1.047	-30,5%	-460	-23,3%	-318	-0,7%	-7	
Castilla y León	1.593	1.195	1.602	242	119	107	186	183	155	136	175	28,7%	39	-5,9%	-11	53,5%	61	
Castilla - La Mancha	5.895	5.688	5.846	4.531	4.923	5.416	3.015	3.883	4.236	4.315	4.393	1,8%	78	45,7%	1.378	-23,9%	-1.382	
Cataluña	76.253	76.542	76.524	69.852	73.386	75.494	78.542	72.683	72.371	71.703	71.017	-1,0%	-686	-9,6%	-7.525	-5,9%	-4.454	
Comunitat Valenciana	14.865	15.006	14.963	10.903	13.381	17.066	11.826	10.361	10.497	9.952	10.557	6,1%	605	-10,7%	-1.269	6,8%	668	
Extremadura	7.206	7.756	7.989	6.103	5.685	6.422	5.272	6.508	6.470	7.229	6.799	-5,9%	-430	29,0%	1.527	11,0%	674	
Galicia	8.456	7.010	6.605	6.304	4.923	4.113	4.018	3.496	3.604	3.476	3.647	4,9%	171	-9,2%	-371	-11,8%	-486	
Madrid, Comunidad de	28.300	30.458	33.362	29.496	28.494	25.346	10.563	12.555	18.359	13.424	14.182	5,6%	758	34,3%	3.619	-36,0%	-7.971	
Murcia, Región de	6.258	6.041	5.728	4.503	4.718	5.375	5.035	5.768	6.446	6.506	6.920	6,4%	414	37,4%	1.885	42,7%	2.071	
Navarra, Comunidad Foral de	836	771	723	735	801	670	1.019	905	850	841	827	-1,7%	-14	-18,8%	-192	35,4%	216	
País Vasco	13.680	13.334	13.534	13.223	13.558	13.179	13.090	13.255	13.066	13.148	13.418	2,1%	270	2,5%	328	2,6%	337	
Rioja, La	3.116	3.180	3.173	2.940	3.168	3.618	3.686	3.506	2.543	2.084	2.020	-3,1%	-64	-45,2%	-1.666	-43,1%	-1.530	
Ceuta	22	27	47	33	26	39	45	62	80	47	86	83,0%	39	91,1%	41	50,9%	29	
Melilla	126	164	147	140	217	124	143	143	158	160	170	6,3%	10	18,9%	27	9,0%	14	
TOTAL	269.854	267.835	269.641	241.420	232.243	230.442	193.436	190.498	195.209	186.346	185.528	-0,4%	-818	-4,1%	-7.908	-12,1%	-25.565	

En 10 Comunidades Autónomas han descendido las personas beneficiarias con derecho a prestación pendientes de recibirla **respecto a agosto de 2022**. Las CCAA que más han disminuido han sido **Cantabria** (-30,5%, con 460 menos), el **Principado de Asturias** (-7,8%, con 233 menos) y en **Aragón** (-7,2% intermensual, con 116 personas menos). Por otro lado, las CCAA que más han crecido han sido la **Castilla y León** (28,7% intermensual, con 39 más), la **Región de Murcia** (6,4% intermensual, con 414 personas más) y la **Comunitat Valenciana** (6,1% intermensual, con 605 personas más).

Si comparamos con la última publicación realizada antes del estado de alarma (**29 de febrero de 2020**), las personas beneficiarias con derecho a prestación pendientes de recibirla han disminuido en todas las CCAA, excepto en la **Región de Murcia** (14,6%, con 879 más) y en la **Comunidad Foral de Navarra** (7,3%, con 56 más), así como en **Ceuta** (218,5%, con 59 más). Así, en las CCAA en las que más han caído han sido **Castilla y León** (-85,4%, con 1.020 personas menos), **Aragón** (-73,8%, con 4.240 menos) y **Cantabria** (-72,9%, con 2.811 menos).

7. Evolución de los fallecidos según la situación del procedimiento de dependencia

Enero-diciembre 2020	(1) TOTAL SOLICITUDES DE PERSONAS FALLECIDAS			(2) SOLICITUDES SIN VALORAR DE PERSONAS FALLECIDAS			(3) PERSONAS FALLECIDAS CON RESOLUCIÓN DE GRADO Y NIVEL			(4) PERSONAS FALLECIDAS Y CON RESOLUCIÓN CON DERECHO A PRESTACIÓN			PERSONAS FALLECIDAS CON PRESTACIÓN RECONOCIDA			PERSONAS FALLECIDAS PENDIENTES DE RECIBIR PRESTACIÓN			(5) PERSONAS FALLECIDAS CON RESOLUCIONES "SIN GRADO" (NO DEPENDIENTES)		
	Nº	Variación anual (número)	Tasa variación anual (%)	Nº	Variación anual (número)	Tasa variación anual (%)	Nº	Variación anual (número)	Tasa variación anual (%)	Nº	Variación anual (número)	Tasa variación anual (%)	Nº	Variación anual (número)	Tasa variación anual (%)	Nº	Variación anual (número)	Tasa variación anual (%)	Nº	Variación anual (número)	Tasa variación anual (%)
ene-20	18.551	2.602	16,3%	1.822	422	30,1%	16.729	2.180	15,0%	15.298	2.050	15,5%	12.447	1.577	14,5%	2.851	473	19,9%	1.431	130	10,0%
feb-20	21.650	-114	-0,5%	1.975	191	10,7%	19.675	-305	-1,5%	17.895	-227	-1,3%	14.448	-366	-2,5%	3.447	139	4,2%	1.780	-78	-4,2%
mar-20	19.600	-1.727	-8,1%	1.959	-665	-25,3%	17.641	-1.062	-5,7%	16.236	-767	-4,5%	13.580	-289	-2,1%	2.656	-478	-15,3%	1.405	-295	-17,4%
abr-20	25.244	7.965	46,1%	1.659	216	15,0%	23.585	7.749	48,9%	21.790	7.444	51,9%	18.663	6.948	59,3%	3.127	496	18,9%	1.795	305	20,5%
may-20	34.977	18.770	115,8%	2.185	779	55,4%	32.792	17.991	121,6%	29.743	16.288	121,1%	24.685	13.675	124,2%	5.058	2.613	106,9%	3.049	1.703	126,5%
jun-20	21.011	3.645	21,0%	2.022	-83	-3,9%	18.989	3.728	24,4%	17.395	3.622	26,3%	14.121	2.965	26,6%	3.274	657	25,1%	1.594	106	7,1%
jul-20	15.880	1.096	7,4%	1.490	85	6,0%	14.390	1.011	7,6%	13.079	838	6,8%	10.972	951	9,5%	2.107	-113	-5,1%	1.311	173	15,2%
ago-20	16.529	372	2,3%	1.431	-93	-6,1%	15.098	465	3,2%	13.806	422	3,2%	11.552	616	5,6%	2.254	-194	-7,9%	1.292	43	3,4%
sep-20	17.414	2.017	13,1%	1.616	146	9,9%	15.798	1.871	13,4%	14.528	1.831	14,4%	12.186	1.816	17,5%	2.342	15	0,6%	1.270	40	3,3%
oct-20	17.475	4.093	30,6%	1.589	285	21,9%	15.886	3.808	31,5%	14.450	3.390	30,7%	12.113	3.106	34,5%	2.337	284	13,8%	1.436	418	41,1%
nov-20	18.759	441	2,4%	1.816	-595	-24,7%	16.943	1.036	6,5%	15.325	860	5,9%	12.802	981	8,3%	2.523	-121	-4,6%	1.618	176	12,2%
dic-20	18.548	2.575	16,1%	1.515	-32	-2,1%	17.033	2.607	18,1%	15.456	2.333	17,8%	13.024	2.342	21,9%	2.432	-9	-0,4%	1.577	274	21,0%
TOTAL	245.638	41.735	20,5%	21.079	656	3,2%	224.559	41.079	22,4%	205.001	38.084	22,8%	170.593	34.322	25,2%	34.408	3.762	12,3%	19.558	2.995	18,1%

Enero-diciembre 2021	(1) TOTAL SOLICITUDES DE PERSONAS FALLECIDAS			(2) SOLICITUDES SIN VALORAR DE PERSONAS FALLECIDAS			(3) PERSONAS FALLECIDAS CON RESOLUCIÓN DE GRADO Y NIVEL			(4) PERSONAS FALLECIDAS Y CON RESOLUCIÓN CON DERECHO A PRESTACIÓN			PERSONAS FALLECIDAS CON PRESTACIÓN RECONOCIDA			PERSONAS FALLECIDAS PENDIENTES DE RECIBIR PRESTACIÓN			(5) PERSONAS FALLECIDAS CON RESOLUCIONES "SIN GRADO" (NO DEPENDIENTES)		
	Nº	Variación anual (número)	Tasa variación anual (%)	Nº	Variación anual (número)	Tasa variación anual (%)	Nº	Variación anual (número)	Tasa variación anual (%)	Nº	Variación anual (número)	Tasa variación anual (%)	Nº	Variación anual (número)	Tasa variación anual (%)	Nº	Variación anual (número)	Tasa variación anual (%)	Nº	Variación anual (número)	Tasa variación anual (%)
ene-21	21.664	3.113	16,8%	1.748	-74	-4,1%	19.916	3.187	19,1%	18.093	2.795	18,3%	15.280	2.833	22,8%	2.813	-38	-1,3%	1.823	392	27,4%
feb-21	24.207	2.557	11,8%	2.160	185	9,4%	22.047	2.372	12,1%	19.953	2.058	11,5%	16.756	2.308	16,0%	3.197	-250	-7,3%	2.094	314	17,6%
mar-21	19.860	260	1,3%	1.637	-322	-16,4%	18.223	582	3,3%	16.462	226	1,4%	13.629	49	0,4%	2.833	177	6,7%	1.761	356	25,3%
abr-21	17.208	-8.036	-31,8%	1.576	-83	-5,0%	15.632	-7.953	-33,7%	14.051	-7.739	-35,5%	11.630	-7.033	-37,7%	2.421	-706	-22,6%	1.581	-214	-11,9%
may-21	13.842	-21.135	-60,4%	1.183	-1.002	-45,9%	12.659	-20.133	-61,4%	11.632	-18.111	-60,9%	9.947	-14.738	-59,7%	1.685	-3.373	-66,7%	1.027	-2.022	-66,3%
jun-21	17.616	-3.395	-16,2%	1.596	-426	-21,1%	16.020	-2.969	-15,6%	14.497	-2.898	-16,7%	11.992	-2.129	-15,1%	2.505	-769	-23,5%	1.523	-71	-4,5%
jul-21	16.264	384	2,4%	1.524	34	2,3%	14.740	350	2,4%	13.536	457	3,5%	11.257	285	2,6%	2.279	172	8,2%	1.204	-107	-8,2%
ago-21	16.472	-57	-0,3%	1.393	-38	-2,7%	15.079	-19	-0,1%	13.799	-7	-0,1%	11.602	50	0,4%	2.197	-57	-2,5%	1.280	-12	-0,9%
sep-21	18.137	723	4,2%	1.484	-132	-8,2%	16.653	855	5,4%	15.267	739	5,1%	12.980	794	6,5%	2.287	-55	-2,3%	1.386	116	9,1%
oct-21	15.956	-1.519	-8,7%	1.322	-267	-16,8%	14.634	-1.252	-7,9%	13.377	-1.073	-7,4%	11.390	-723	-6,0%	1.987	-350	-15,0%	1.257	-179	-12,5%
nov-21	15.742	-3.017	-16,1%	1.546	-270	-14,9%	14.196	-2.747	-16,2%	13.003	-2.322	-15,2%	10.995	-1.807	-14,1%	2.008	-515	-20,4%	1.193	-425	-26,3%
dic-21	16.149	-2.399	-12,9%	1.310	-205	-13,5%	14.839	-2.194	-12,9%	13.667	-1.789	-11,6%	11.687	-1.337	-10,3%	1.980	-452	-18,6%	1.172	-405	-25,7%
TOTAL	213.117	-32.521	-13,2%	18.479	-2.600	-12,3%	194.638	-29.921	-13,3%	177.337	-27.664	-13,5%	149.145	-21.448	-12,6%	28.192	-6.216	-18,1%	17.301	-2.257	-11,5%

Enero-septiembre 2022	(1) TOTAL SOLICITUDES DE PERSONAS FALLECIDAS			(2) SOLICITUDES SIN VALORAR DE PERSONAS FALLECIDAS			(3) PERSONAS FALLECIDAS CON RESOLUCIÓN DE GRADO Y NIVEL			(4) PERSONAS FALLECIDAS Y CON RESOLUCIÓN CON DERECHO A PRESTACIÓN						(5) PERSONAS FALLECIDAS CON RESOLUCIONES "SIN GRADO" (NO DEPENDIENTES)					
	Nº	Variación anual (número)	Tasa variación anual (%)	Nº	Variación anual (número)	Tasa variación anual (%)	Nº	Variación anual (número)	Tasa variación anual (%)	PERSONAS FALLECIDAS CON PRESTACIÓN RECONOCIDA			PERSONAS FALLECIDAS PENDIENTES DE RECIBIR PRESTACIÓN			PERSONAS FALLECIDAS CON RESOLUCIONES "SIN GRADO" (NO DEPENDIENTES)					
										Nº	Variación anual (número)	Tasa variación anual (%)	Nº	Variación anual (número)	Tasa variación anual (%)	Nº	Variación anual (número)	Tasa variación anual (%)			
ene-22	21.346	-318	-1,5%	1.625	-123	-7,0%	19.721	-195	-1,0%	17.992	-101	-0,6%	15.427	147	1,0%	2.565	-248	-8,8%	1.729	-94	-5,2%
feb-22	22.234	-1.973	-8,2%	1.769	-391	-18,1%	20.465	-1.582	-7,2%	18.738	-1.215	-6,1%	16.202	-554	-3,3%	2.536	-661	-20,7%	1.727	-367	-17,5%
mar-22	20.366	506	2,5%	1.760	123	7,5%	18.606	383	2,1%	16.989	527	3,2%	14.592	963	7,1%	2.397	-436	-15,4%	1.617	-144	-8,2%
abr-22	18.797	1.589	9,2%	1.437	-139	-8,8%	17.360	1.728	11,1%	15.835	1.784	12,7%	13.699	2.069	17,8%	2.136	-285	-11,8%	1.525	-56	-3,5%
may-22	18.788	4.946	35,7%	1.563	380	32,1%	17.225	4.566	36,1%	15.788	4.156	35,7%	13.631	3.684	37,0%	2.157	472	28,0%	1.437	410	39,9%
jun-22	18.930	1.314	7,5%	1.947	351	22,0%	16.983	963	6,0%	15.604	1.107	7,6%	13.659	1.667	13,9%	1.945	-560	-22,4%	1.379	-144	-9,5%
jul-22	19.294	3.030	18,6%	1.666	142	9,3%	17.628	2.888	19,6%	16.303	2.767	20,4%	14.214	2.957	26,3%	2.089	-190	-8,3%	1.325	121	10,0%
ago-22	21.403	4.931	29,9%	1.725	332	23,8%	19.678	4.599	30,5%	18.187	4.388	31,8%	16.012	4.410	38,0%	2.175	-22	-1,0%	1.491	211	16,5%
sep-22	20.269	2.132	11,8%	1.665	181	12,2%	18.604	1.951	11,7%	17.312	2.045	13,4%	15.217	2.237	17,2%	2.095	-192	-8,4%	1.292	-94	-6,8%
TOTAL	181.427	16.157	9,8%	15.157	856	6,0%	166.270	15.301	10,1%	152.748	15.458	11,3%	132.653	17.580	15,3%	20.095	-2.122	-9,6%	13.522	-157	-1,1%

En los cuadros anteriores podemos observar los cruces de fallecidos que se han realizado cada mes de 2020 y 2021 con los datos de INE y Justicia del mes anterior. Durante el año 2020 fallecieron 245.638 personas que tenían una solicitud de dependencia, un 20,5% más que en el año 2019 (41.735 fallecidos con solicitud más). Diferenciando por meses, el mayor incremento se produjo en mayo de 2020 (que corresponden con los datos de fallecidos de INE y Justicia de abril de 2020), seguido de abril de 2020 (datos de fallecidos de INE y Justicia de marzo de 2020) y de octubre de 2020 (datos de fallecidos de INE y Justicia de septiembre). De ellos, durante el año 2020 21.079 personas fallecieron sin haber sido aún valoradas, mientras que 224.559 ya tenían su correspondiente resolución de grado. De las 205.001 personas fallecidas durante el 2020 que tenían derecho a prestación, 170.593 (un 83,2% de las personas fallecidas con derecho a prestación) ya contaban con una resolución de prestación (34.322 personas beneficiarias con prestación fallecidas más que en 2019, lo que supuso un incremento del 25,2% en el año 2020), mientras que 34.408 (un 16,8% de las personas fallecidas con derecho a prestación) fallecieron

pendientes de recibir la prestación (3.762 personas beneficiarias con derecho a prestación pendientes de recibirla fallecidas más que en el año 2019, lo que supuso un aumento del 12,3% en el año 2020).

En el año 2021 fallecieron 213.117 personas que tenían una solicitud de dependencia, un 13,2% menos que en el año 2020 (32.521 fallecidos con solicitud menos). De ellos, 18.479 personas fallecieron sin haber sido aún valoradas, mientras que 194.638 ya tenían su correspondiente resolución de grado. De las 177.337 personas que fallecieron y que tenían derecho a prestación, 149.145 (un 84,1% de las personas fallecidas con derecho a prestación) ya contaban con una resolución de prestación (21.448 personas beneficiarias con prestación fallecidas menos que en 2020, lo que supone un descenso del 12,6%), mientras que 28.192 (un 15,9% de las personas fallecidas con derecho a prestación) fallecieron pendientes de recibir la prestación (6.216 personas beneficiarias con derecho a prestación pendientes de recibirla fallecidas menos que en el año 2020, lo que supone un descenso del 18,1%).

En el periodo **enero-septiembre de 2022 han fallecido 181.427 personas que tenían una solicitud de dependencia**, un **9,8% más que en el mismo periodo 2021** (16.157 fallecidos con solicitud más). De ellos, 15.157 personas fallecieron sin haber sido aún valoradas, mientras que **166.270 ya tenían su correspondiente resolución de grado**. De las 152.748 personas que fallecieron y que tenían derecho a prestación, **132.653** (un **86,8%** de las personas fallecidas con derecho a prestación) **ya contaban con una**

resolución de prestación (17.580 personas beneficiarias con prestación fallecidas más que en el mismo periodo de 2021, lo que supone un **aumento del 15,3%**), mientras que **20.095** (un **13,2%** de las personas fallecidas con derecho a prestación) **fallecieron pendientes de recibir la prestación** (2.122 personas beneficiarias con derecho a prestación pendientes de recibirla fallecidas menos que en el mismo periodo de 2021, lo que supone un **descenso del 9,6%**).

Ene-dic. 2020	TOTAL DE PERSONAS FALLECIDAS		PRESTACIONES PAPD DE PERSONAS FALLECIDAS			PRESTACIONES TELEASISTENCIA DE PERSONAS FALLECIDAS			PRESTACIONES AYUDA A DOMICILIO DE PERSONAS FALLECIDAS			PRESTACIONES CENTRO DE DÍA DE PERSONAS FALLECIDAS			PRESTACIONES ATENCIÓN RESIDENCIAL DE PERSONAS FALLECIDAS			PRESTACIONES VINCULADAS AL SERVICIO DE PERSONAS FALLECIDAS			PRESTACIONES ECONÓMICAS DE CUIDADOS FAMILIARES DE PERSONAS FALLECIDAS			PRESTACIONES ASISTENCIAL PERSONAL DE PERSONAS FALLECIDAS		
	Nº Beneficiarios	Nº Prestaciones	Nº	% sobre benef.	% sobre prest.	Nº	% sobre benef.	% sobre prest.	Nº	% sobre benef.	% sobre prest.	Nº	% sobre benef.	% sobre prest.	Nº	% sobre benef.	% sobre prest.	Nº	% sobre benef.	% sobre prest.	Nº	% sobre benef.	% sobre prest.	Nº	% sobre benef.	% sobre prest.
ene-20	12.447	15.347	542	4,4%	3,5%	2.383	19,1%	15,5%	2.547	20,5%	16,6%	493	4,0%	3,2%	3.034	24,4%	19,8%	2.426	19,5%	15,8%	3.817	30,7%	24,9%	105	0,8%	0,7%
feb-20	14.448	18.068	707	4,9%	3,9%	3.068	21,2%	17,0%	3.266	22,6%	18,1%	590	4,1%	3,3%	3.391	23,5%	18,8%	2.670	18,5%	14,8%	4.260	29,5%	23,6%	116	0,8%	0,6%
mar-20	13.580	16.555	584	4,3%	3,5%	2.422	17,8%	14,6%	2.619	19,3%	15,8%	517	3,8%	3,1%	3.974	29,3%	24,0%	2.465	18,2%	14,9%	3.899	28,7%	23,6%	75	0,6%	0,5%
abr-20	18.663	22.598	885	4,7%	3,9%	3.101	16,6%	13,7%	3.016	16,2%	13,3%	884	4,7%	3,9%	6.231	33,4%	27,6%	4.766	25,5%	21,1%	3.619	19,4%	16,0%	96	0,5%	0,4%
may-20	24.685	29.531	1.328	5,4%	4,5%	3.609	14,6%	12,2%	3.738	15,1%	12,7%	1.026	4,2%	3,5%	8.068	32,7%	27,3%	6.705	27,2%	22,7%	4.943	20,0%	16,7%	114	0,5%	0,4%
jun-20	14.121	17.546	686	4,9%	3,9%	2.707	19,2%	15,4%	2.723	19,3%	15,5%	606	4,3%	3,5%	3.822	27,1%	21,8%	3.496	24,8%	19,9%	3.419	24,2%	19,5%	87	0,6%	0,5%
jul-20	10.972	13.655	518	4,7%	3,8%	2.198	20,0%	16,1%	2.279	20,8%	16,7%	470	4,3%	3,4%	2.343	21,4%	17,2%	2.468	22,5%	18,1%	3.302	30,1%	24,2%	77	0,7%	0,6%
ago-20	11.552	14.503	638	5,5%	4,4%	2.392	20,7%	16,5%	2.598	22,5%	17,9%	510	4,4%	3,5%	2.459	21,3%	17,0%	2.520	21,8%	17,4%	3.285	28,4%	22,7%	101	0,9%	0,7%
sep-20	12.186	15.257	703	5,8%	4,6%	2.434	20,0%	16,0%	2.481	20,4%	16,3%	501	4,1%	3,3%	2.736	22,5%	17,9%	2.492	20,4%	16,3%	3.809	31,3%	25,0%	101	0,8%	0,7%
oct-20	12.113	15.201	533	4,4%	3,5%	2.633	21,7%	17,3%	2.596	21,4%	17,1%	491	4,1%	3,2%	2.647	21,9%	17,4%	2.582	21,3%	17,0%	3.621	29,9%	23,8%	98	0,8%	0,6%
nov-20	12.802	16.109	533	4,2%	3,3%	2.861	22,3%	17,8%	2.843	22,2%	17,6%	478	3,7%	3,0%	2.789	21,8%	17,3%	2.564	20,0%	15,9%	3.915	30,6%	24,3%	126	1,0%	0,8%
dic-20	13.024	16.415	711	5,5%	4,3%	2.739	21,0%	16,7%	2.864	22,0%	17,4%	499	3,8%	3,0%	2.942	22,6%	17,9%	2.785	21,4%	17,0%	3.767	28,9%	22,9%	108	0,8%	0,7%
TOTAL	170.593	210.785	8.368	4,9%	4,0%	32.547	19,1%	15,4%	33.570	19,7%	15,9%	7.065	4,1%	3,4%	44.436	26,0%	21,1%	37.939	22,2%	18,0%	45.656	26,8%	21,7%	1.204	0,7%	0,6%



Enero-dic. 2021	TOTAL DE PERSONAS FALLECIDAS		PRESTACIONES PAPD DE PERSONAS FALLECIDAS			PRESTACIONES TELEASISTENCIA DE PERSONAS FALLECIDAS			PRESTACIONES AYUDA A DOMICILIO DE PERSONAS FALLECIDAS			PRESTACIONES CENTRO DE DÍA DE PERSONAS FALLECIDAS			PRESTACIONES ATENCIÓN RESIDENCIAL DE PERSONAS FALLECIDAS			PRESTACIONES VINCULADAS AL SERVICIO DE PERSONAS FALLECIDAS			PRESTACIONES ECONÓMICAS DE CUIDADOS FAMILIARES DE PERSONAS FALLECIDAS			PRESTACIONES ASISTENCIAL PERSONAL DE PERSONAS FALLECIDAS		
	Nº Beneficiarios	Nº Prestaciones	Nº	% sobre benef.	% sobre prest.	Nº	% sobre benef.	% sobre prest.	Nº	% sobre benef.	% sobre prest.	Nº	% sobre benef.	% sobre prest.	Nº	% sobre benef.	% sobre prest.	Nº	% sobre benef.	% sobre prest.	Nº	% sobre benef.	% sobre prest.	Nº	% sobre benef.	% sobre prest.
ene-21	15.280	19.025	804	5,3%	4,2%	3.065	20,1%	16,1%	3.032	19,8%	15,9%	590	3,9%	3,1%	3.628	23,7%	19,1%	3.240	21,2%	17,0%	4.545	29,7%	23,9%	121	0,8%	0,6%
feb-21	16.756	20.786	755	4,5%	3,6%	3.579	21,4%	17,2%	3.524	21,0%	17,0%	608	3,6%	2,9%	3.739	22,3%	18,0%	3.275	19,5%	15,8%	5.181	30,9%	24,9%	125	0,7%	0,6%
mar-21	13.629	17.282	610	4,5%	3,5%	3.244	23,8%	18,8%	3.363	24,7%	19,5%	487	3,6%	2,8%	2.601	19,1%	15,1%	2.562	18,8%	14,8%	4.297	31,5%	24,9%	118	0,9%	0,7%
abr-21	11.630	14.808	525	4,5%	3,5%	2.815	24,2%	19,0%	2.819	24,2%	19,0%	442	3,8%	3,0%	2.192	18,8%	14,8%	2.097	18,0%	14,2%	3.812	32,8%	25,7%	106	0,9%	0,7%
may-21	9.947	12.502	481	4,8%	3,8%	2.210	22,2%	17,7%	2.254	22,7%	18,0%	314	3,2%	2,5%	1.908	19,2%	15,3%	2.016	20,3%	16,1%	3.224	32,4%	25,8%	95	1,0%	0,8%
jun-21	11.992	15.365	589	4,9%	3,8%	2.930	24,4%	19,1%	3.117	26,0%	20,3%	393	3,3%	2,6%	2.312	19,3%	15,0%	2.103	17,5%	13,7%	3.785	31,6%	24,6%	136	1,1%	0,9%
jul-21	11.257	14.146	449	4,0%	3,2%	2.518	22,4%	17,8%	2.550	22,7%	18,0%	378	3,4%	2,7%	2.380	21,1%	16,8%	2.011	17,9%	14,2%	3.767	33,5%	26,6%	93	0,8%	0,7%
ago-21	11.602	14.722	492	4,2%	3,3%	2.765	23,8%	18,8%	2.748	23,7%	18,7%	339	2,9%	2,3%	2.466	21,3%	16,8%	2.166	18,7%	14,7%	3.653	31,5%	24,8%	93	0,8%	0,6%
sep-21	12.980	16.542	580	4,5%	3,5%	3.166	24,4%	19,1%	2.982	23,0%	18,0%	414	3,2%	2,5%	2.691	20,7%	16,3%	2.465	19,0%	14,9%	4.129	31,8%	25,0%	115	0,9%	0,7%
oct-21	11.390	14.407	493	4,3%	3,4%	2.654	23,3%	18,4%	2.605	22,9%	18,1%	378	3,3%	2,6%	2.408	21,1%	16,7%	2.229	19,6%	15,5%	3.542	31,1%	24,6%	98	0,9%	0,7%
nov-21	10.995	13.961	510	4,6%	3,7%	2.546	23,2%	18,2%	2.517	22,9%	18,0%	346	3,1%	2,5%	2.300	20,9%	16,5%	2.032	18,5%	14,6%	3.615	32,9%	25,9%	95	0,9%	0,7%
dic-21	11.687	14.694	492	4,2%	3,3%	2.628	22,5%	17,9%	2.607	22,3%	17,7%	334	2,9%	2,3%	2.463	21,1%	16,8%	2.300	19,7%	15,7%	3.764	32,2%	25,6%	106	0,9%	0,7%
TOTAL	149.145	188.240	6.780	4,5%	3,6%	34.120	22,9%	18,1%	34.118	22,9%	18,1%	5.023	3,4%	2,7%	31.088	20,8%	16,5%	28.496	19,1%	15,1%	47.314	31,7%	25,1%	1.301	0,9%	0,7%

Enero-sept 2022	TOTAL DE PERSONAS FALLECIDAS		PRESTACIONES PAPD DE PERSONAS FALLECIDAS			PRESTACIONES TELEASISTENCIA DE PERSONAS FALLECIDAS			PRESTACIONES AYUDA A DOMICILIO DE PERSONAS FALLECIDAS			PRESTACIONES CENTRO DE DÍA DE PERSONAS FALLECIDAS			PRESTACIONES ATENCIÓN RESIDENCIAL DE PERSONAS FALLECIDAS			PRESTACIONES VINCULADAS AL SERVICIO DE PERSONAS FALLECIDAS			PRESTACIONES ECONÓMICAS DE CUIDADOS FAMILIARES DE PERSONAS FALLECIDAS			PRESTACIONES ASISTENCIAL PERSONAL DE PERSONAS FALLECIDAS		
	Nº Beneficiarios	Nº Prestaciones	Nº	% sobre benef.	% sobre prest.	Nº	% sobre benef.	% sobre prest.	Nº	% sobre benef.	% sobre prest.	Nº	% sobre benef.	% sobre prest.	Nº	% sobre benef.	% sobre prest.	Nº	% sobre benef.	% sobre prest.	Nº	% sobre benef.	% sobre prest.	Nº	% sobre benef.	% sobre prest.
ene-22	15.427	19.601	726	4,7%	3,7%	3.568	23,1%	18,2%	3.676	23,8%	18,8%	534	3,5%	2,7%	3.207	20,8%	16,4%	2.922	18,9%	14,9%	4.789	31,0%	24,4%	179	1,2%	0,9%
feb-22	16.202	20.589	685	4,2%	3,3%	3.852	23,8%	18,7%	3.775	23,3%	18,3%	518	3,2%	2,5%	3.321	20,5%	16,1%	3.021	18,6%	14,7%	5.263	32,5%	25,6%	154	1,0%	0,7%
mar-22	14.592	18.559	677	4,6%	3,6%	3.430	23,5%	18,5%	3.452	23,7%	18,6%	434	3,0%	2,3%	3.158	21,6%	17,0%	2.755	18,9%	14,8%	4.518	31,0%	24,3%	135	0,9%	0,7%
abr-22	13.699	17.454	628	4,6%	3,6%	3.187	23,3%	18,3%	3.334	24,3%	19,1%	443	3,2%	2,5%	2.860	20,9%	16,4%	2.611	19,1%	15,0%	4.266	31,1%	24,4%	125	0,9%	0,7%
may-22	13.631	17.287	643	4,7%	3,7%	3.085	22,6%	17,8%	3.110	22,8%	18,0%	425	3,1%	2,5%	3.058	22,4%	17,7%	2.592	19,0%	15,0%	4.252	31,2%	24,6%	122	0,9%	0,7%
jun-22	13.659	17.325	581	4,3%	3,4%	3.184	23,3%	18,4%	3.206	23,5%	18,5%	405	3,0%	2,3%	2.952	21,6%	17,0%	2.713	19,9%	15,7%	4.175	30,6%	24,1%	109	0,8%	0,6%
jul-22	14.214	17.921	595	4,2%	3,3%	3.220	22,7%	18,0%	3.181	22,4%	17,8%	457	3,2%	2,6%	2.962	20,8%	16,5%	2.903	20,4%	16,2%	4.508	31,7%	25,2%	95	0,7%	0,5%
ago-22	16.012	20.378	753	4,7%	3,7%	3.693	23,1%	18,1%	3.835	24,0%	18,8%	518	3,2%	2,5%	3.311	20,7%	16,2%	3.232	20,2%	15,9%	4.916	30,7%	24,1%	120	0,7%	0,6%
sep-22	15.217	19.331	678	4,5%	3,5%	3.581	23,5%	18,5%	3.484	22,9%	18,0%	487	3,2%	2,5%	3.008	19,8%	15,6%	3.090	20,3%	16,0%	4.896	32,2%	25,3%	107	0,7%	0,6%
TOTAL	132.653	168.445	5.966	4,5%	3,5%	30.800	23,2%	18,3%	31.053	23,4%	18,4%	4.221	3,2%	2,5%	27.837	21,0%	16,5%	25.839	19,5%	15,3%	41.583	31,3%	24,7%	1.146	0,9%	0,7%

En los cuadros anteriores, lo primero que hay que destacar es que si sumamos el porcentaje sobre prestaciones de cada tipo de prestación obtenemos el 100%, ya que nos indica la distribución de todas las prestaciones por tipo de prestación. Por otro lado, el porcentaje de cada tipo de prestación sobre las personas beneficiarias sumará 100% o más, ya que para cada tipo de prestación el porcentaje sobre personas beneficiarias nos indica cuántas personas beneficiarias con prestación contaban con alguna prestación de dicho tipo de prestación y, como en muchos casos las personas beneficiarias cuentan con diferentes tipos de prestación, la suma será mayor del 100%.

Si estudiamos las prestaciones que tenían las personas beneficiarias fallecidas por tipo de prestación en el año 2020, un **26,8% de las personas beneficiarias con prestación fallecidas en el año 2020 tenían, entre otras, una prestación de cuidados familiares**. Al comienzo del año 2020 el porcentaje bajó del 30,7% de enero de 2020 hasta el 20,0% de personas beneficiarias fallecidas que contaban con PEC en mayo de 2020, mientras que en junio-septiembre el porcentaje se incrementó hasta alcanzar el máximo del año 2020 en septiembre (31,3%). Un **26,0% de las personas beneficiarias fallecidas en el año 2020 tenían reconocida una prestación de atención residencial**, y el porcentaje fue aumentando hasta abril de 2020, pasando del 24,4% de enero a aproximadamente el 33% en abril y mayo de 2020. A partir de entonces desciende, registrando valores inferiores al 22% desde julio de 2020 incluido, excepto en septiembre (22,5%) y diciembre (22,6%, el mayor valor desde junio). Un **22,2% de las personas beneficiarias fallecidas en el año 2020 tenían reconocida una prestación vinculada al servicio**, y el porcentaje de abril y mayo de 2020 fue superior al del resto de meses del año (25,5% y 27,2%, respectivamente), para tener tendencia descendente desde entonces.

Un **19,7% de las personas beneficiarias fallecidas en el año 2020 tenían reconocida una ayuda a domicilio**, y el porcentaje de abril y mayo de 2020 fue inferior al del resto de meses del año (16,2% y 15,1%, respectivamente), y posteriormente con tendencia creciente hasta noviembre (22,2%).

Si estudiamos las prestaciones que tenían las personas beneficiarias fallecidas por tipo de prestación en el año 2021, un **31,7% de las personas beneficiarias con prestación fallecidas en el año 2021 tenían, entre otras, una prestación de cuidados familiares**; un **22,9% tenían reconocida un servicio de ayuda a domicilio**; un **22,9% tenían reconocido un servicio de teleasistencia**; y un **20,8% tenían reconocida una prestación de atención residencial**.

Si estudiamos las prestaciones que tenían las personas beneficiarias fallecidas por tipo de prestación en el periodo enero-septiembre de 2022, un **31,3% de las personas beneficiarias con prestación fallecidas tenían, entre otras, una prestación de cuidados familiares**; un **23,4% tenían reconocida una prestación de ayuda a domicilio**; un **23,2% tenían reconocida una prestación de teleasistencia** y un **21,0% tenían reconocida una prestación de atención residencial**.

7.1. Evolución de los fallecidos según la situación del procedimiento de dependencia por Comunidades Autónomas

Enero-diciembre 2020	(1) TOTAL SOLICITUDES DE PERSONAS FALLECIDAS			(2) SOLICITUDES SIN VALORAR DE PERSONAS FALLECIDAS			(3) PERSONAS FALLECIDAS CON RESOLUCIÓN DE GRADO Y NIVEL			(4) PERSONAS FALLECIDAS Y CON RESOLUCIÓN CON DERECHO A PRESTACIÓN			PERSONAS FALLECIDAS CON PRESTACIÓN RECONOCIDA			PERSONAS FALLECIDAS PENDIENTES DE RECIBIR PRESTACIÓN			(5) PERSONAS FALLECIDAS CON RESOLUCIONES "SIN GRADO" (NO DEPENDIENTES)		
	Nº	Variación anual (número)	Tasa variación anual de 2020 respecto a 2019 (%)	Nº	Variación anual (número)	Tasa variación anual de 2020 respecto a 2019 (%)	Nº	Variación anual (número)	Tasa variación anual de 2020 respecto a 2019 (%)	Nº	Variación anual (número)	Tasa variación anual de 2020 respecto a 2019 (%)	Nº	Variación anual (número)	Tasa variación anual de 2020 respecto a 2019 (%)	Nº	Variación anual (número)	Tasa variación anual de 2020 respecto a 2019 (%)	Nº	Variación anual (número)	Tasa variación anual de 2020 respecto a 2019 (%)
Andalucía	41.767	3.666	9,6%	5.387	36.380	12,1%	36.380	3.086	9,3%	33.396	2.963	9,7%	26.800	3.101	13,1%	6.596	-138	-2,0%	2.984	123	4,3%
Aragón	8.128	913	12,7%	596	-343	-36,5%	7.532	1.256	20,0%	6.882	1.125	19,5%	6.008	1.134	23,3%	874	-9	-1,0%	650	131	25,2%
Asturias, Principado de	6.079	682	12,6%	917	-75	-7,6%	5.162	757	17,2%	4.459	647	17,0%	3.621	420	13,1%	838	227	37,2%	703	110	18,5%
Baleares, Illes	4.262	491	13,0%	362	35	10,7%	3.900	456	13,2%	3.601	461	14,7%	3.094	543	21,3%	507	-82	-13,9%	299	-5	-1,6%
Canarias	6.248	732	13,3%	2.220	458	26,0%	4.028	274	7,3%	3.703	257	7,5%	2.712	446	19,7%	991	-189	-16,0%	325	17	5,5%
Cantabria	3.793	750	24,6%	59	16	37,2%	3.734	734	24,5%	3.585	766	27,2%	3.036	793	35,4%	549	-27	-4,7%	149	-32	-17,7%
Castilla y León	20.842	4.576	28,1%	1.687	-35	-2,0%	19.155	4.611	31,7%	17.536	4.230	31,8%	17.433	4.347	33,2%	103	-117	-53,2%	1.619	381	30,8%
Castilla - La Mancha	14.179	3.599	34,0%	819	-115	-12,3%	13.360	3.714	38,5%	12.317	3.424	38,5%	11.300	3.365	42,4%	1.017	59	6,2%	1.043	290	38,5%
Cataluña	45.864	7.536	19,7%	3.686	-50	-1,3%	42.178	7.586	21,9%	38.582	6.963	22,0%	28.057	5.701	25,5%	10.525	1.262	13,6%	3.596	623	21,0%
Comunitat Valenciana	19.501	3.220	19,8%	3.010	-58	-1,9%	16.491	3.278	24,8%	15.459	3.223	26,3%	13.332	3.009	29,1%	2.127	214	11,2%	1.032	55	5,6%
Extremadura	7.060	991	16,3%	900	-86	-8,7%	6.160	1.077	21,2%	5.299	960	22,1%	4.313	661	18,1%	986	299	43,5%	861	117	15,7%
Galicia	10.227	625	6,5%	10	-5	-33,3%	10.217	630	6,6%	9.564	660	7,4%	8.887	758	9,3%	677	-98	-12,6%	653	-30	-4,4%
Madrid, Comunidad de	33.107	10.905	49,1%	85	51	150,0%	33.022	10.854	49,0%	29.345	10.002	51,7%	23.998	7.760	47,8%	5.347	2.242	72,2%	3.677	852	30,2%
Murcia, Región de	5.603	641	12,9%	888	304	52,1%	4.715	337	7,7%	4.513	281	6,6%	3.978	343	9,4%	535	-62	-10,4%	202	56	38,4%
Navarra, Comunidad Foral de	3.271	584	21,7%	95	45	90,0%	3.176	539	20,4%	2.838	428	17,8%	2.701	467	20,9%	137	-39	-22,2%	338	111	48,9%
País Vasco	13.977	1.629	13,2%	322	-75	-18,9%	13.655	1.704	14,3%	12.475	1.543	14,1%	10.319	1.353	15,1%	2.156	190	9,7%	1.180	161	15,8%
Rioja, La	1.296	130	11,1%	0	0	-	1.296	130	11,1%	1.105	100	10,0%	696	80	13,0%	409	20	5,1%	191	30	18,6%
Ceuta	202	35	21,0%	7	-2	-22,2%	195	37	23,4%	167	35	26,5%	155	31	25,0%	12	4	50,0%	28	2	7,7%
Melilla	232	30	14,9%	29	11	61,1%	203	19	10,3%	175	16	10,1%	153	10	7,0%	22	6	37,5%	28	3	12,0%
TOTAL	245.638	41.735	20,5%	21.079	656	3,2%	224.559	41.079	22,4%	205.001	38.084	22,8%	170.593	34.322	25,2%	34.408	3.762	12,3%	19.558	2.995	18,1%

En el año 2020, las CCAA donde más crecieron las **personas fallecidas entre las solicitudes de dependencia** fueron la **Comunidad de Madrid** (49,1% más que en el año 2019, es decir, 10.905 solicitudes fallecidas más) y **Castilla-La Mancha** (34,0% más que en el año 2019, con 3.599 solicitudes fallecidas más). Mientras que las CCAA donde menos aumentaron en el año 2020 las personas fallecidas entre las solicitudes fueron **Galicia** (6,5%, registrando 625 solicitudes fallecidas más que en 2019) y **Andalucía** (9,6%, es decir, 3.666 solicitudes fallecidas más que en 2019). En las CCAA donde

más crecieron en el año 2020 las **personas fallecidas entre las personas con prestación reconocida** fueron la **Comunidad de Madrid** (47,8% más que en 2019, con 7.760 personas beneficiarias con prestación fallecidas más) y **Castilla-La Mancha** (42,4% más que en 2019, es decir, 3.365 más). Mientras que las CCAA donde menos crecieron fueron **Galicia** (9,3%, es decir, 758 personas beneficiarias con prestación fallecidas más que en 2019) y la **Región de Murcia** (9,4%, es decir, 343 personas beneficiarias con prestación fallecidas más que en 2019).

Enero - diciembre 2021	(1) TOTAL SOLICITUDES DE PERSONAS FALLECIDAS			(2) SOLICITUDES SIN VALORAR DE PERSONAS FALLECIDAS			(3) PERSONAS FALLECIDAS CON RESOLUCIÓN DE GRADO Y NIVEL			(4) PERSONAS FALLECIDAS Y CON RESOLUCIÓN CON DERECHO A PRESTACIÓN									(5) PERSONAS FALLECIDAS CON RESOLUCIONES "SIN GRADO" (NO DEPENDIENTES)		
	Nº	Variación anual (número)	Tasa variación anual ene 2021 respecto ene 2020 (%)	Nº	Variación anual (número)	Tasa variación anual ene 2021 respecto ene 2020 (%)	Nº	Variación anual (número)	Tasa variación anual ene 2021 respecto ene 2020 (%)	PERSONAS FALLECIDAS Y CON RESOLUCIÓN CON DERECHO A PRESTACIÓN			PERSONAS FALLECIDAS CON PRESTACIÓN RECONOCIDA			PERSONAS FALLECIDAS PENDIENTES DE RECIBIR PRESTACIÓN			PERSONAS FALLECIDAS CON RESOLUCIONES "SIN GRADO" (NO DEPENDIENTES)		
										Nº	Variación anual (número)	Tasa variación anual ene 2021 respecto ene 2020 (%)	Nº	Variación anual (número)	Tasa variación anual ene 2021 respecto ene 2020 (%)	Nº	Variación anual (número)	Tasa variación anual ene 2021 respecto ene 2020 (%)	Nº	Variación anual (número)	Tasa variación anual ene 2021 respecto ene 2020 (%)
Andalucía	40.324	-1.443	-3,5%	4.922	35.402	-8,6%	35.402	-978	-2,7%	32.545	-851	-2,5%	27.427	627	2,3%	5.118	-1.478	-22,4%	2.857	-127	-4,3%
Aragón	7.004	-1.124	-13,8%	511	-85	-14,3%	6.493	-1.039	-13,8%	5.920	-962	-14,0%	5.166	-842	-14,0%	754	-120	-13,7%	573	-77	-11,8%
Asturias, Principado de	5.555	-524	-8,6%	672	-245	-26,7%	4.883	-279	-5,4%	4.260	-199	-4,5%	3.820	199	5,5%	440	-398	-47,5%	623	-80	-11,4%
Baleares, Illes	4.345	83	1,9%	339	-23	-6,4%	4.006	106	2,7%	3.711	110	3,1%	3.318	224	7,2%	393	-114	-22,5%	295	-4	-1,3%
Canarias	6.248	0	0,0%	2.095	-125	-5,6%	4.153	125	3,1%	3.837	134	3,6%	2.730	18	0,7%	1.107	116	11,7%	316	-9	-2,8%
Cantabria	2.765	-1.028	-27,1%	40	-19	-32,2%	2.725	-1.009	-27,0%	2.595	-990	-27,6%	2.290	-746	-24,6%	305	-244	-44,4%	130	-19	-12,8%
Castilla y León	17.233	-3.609	-17,3%	1.324	-363	-21,5%	15.909	-3.246	-16,9%	14.738	-2.798	-16,0%	14.708	-2.725	-15,6%	30	-73	-70,9%	1.171	-448	-27,7%
Castilla - La Mancha	10.582	-3.597	-25,4%	692	-127	-15,5%	9.890	-3.470	-26,0%	9.094	-3.223	-26,2%	8.191	-3.109	-27,5%	903	-114	-11,2%	796	-247	-23,7%
Cataluña	37.628	-8.236	-18,0%	3.325	-361	-9,8%	34.303	-7.875	-18,7%	30.920	-7.662	-19,9%	21.634	-6.423	-22,9%	9.286	-1.239	-11,8%	3.383	-213	-5,9%
Comunitat Valenciana	20.756	1.255	6,4%	2.404	-606	-20,1%	18.352	1.861	11,3%	17.321	1.862	12,0%	15.317	1.985	14,9%	2.004	-123	-5,8%	1.031	-1	-0,1%
Extremadura	6.196	-864	-12,2%	492	-408	-45,3%	5.704	-456	-7,4%	4.862	-437	-8,2%	3.988	-325	-7,5%	874	-112	-11,4%	842	-19	-2,2%
Galicia	9.522	-705	-6,9%	74	64	640,0%	9.448	-769	-7,5%	8.898	-666	-7,0%	8.494	-393	-4,4%	404	-273	-40,3%	550	-103	-15,8%
Madrid, Comunidad de	22.094	-11.013	-33,3%	309	224	263,5%	21.785	-11.237	-34,0%	18.967	-10.378	-35,4%	15.375	-8.623	-35,9%	3.592	-1.755	-32,8%	2.818	-859	-23,4%
Murcia, Región de	5.355	-248	-4,4%	881	-7	-0,8%	4.474	-241	-5,1%	4.290	-223	-4,9%	3.758	-220	-5,5%	532	-3	-0,6%	184	-18	-8,9%
Navarra, Comunidad Foral de	2.620	-651	-19,9%	8	-87	-91,6%	2.612	-564	-17,8%	2.342	-496	-17,5%	2.197	-504	-18,7%	145	8	5,8%	270	-68	-20,1%
País Vasco	13.109	-868	-6,2%	357	35	10,9%	12.752	-903	-6,6%	11.512	-963	-7,7%	9.675	-644	-6,2%	1.837	-319	-14,8%	1.240	60	5,1%
Rioja, La	1.377	81	6,3%	0	0	-	1.377	81	6,3%	1.205	100	9,0%	765	69	9,9%	440	31	7,6%	172	-19	-9,9%
Ceuta	181	-21	-10,4%	8	1	14,3%	173	-22	-11,3%	146	-21	-12,6%	139	-16	-10,3%	7	-5	-41,7%	27	-1	-3,6%
Melilla	223	-9	-3,9%	26	-3	-10,3%	197	-6	-3,0%	174	-1	-0,6%	153	0	0,0%	21	-1	-4,5%	23	-5	-17,9%
TOTAL	213.117	-32.521	-13,2%	18.479	-2.600	-12,3%	194.638	-29.921	-13,3%	177.337	-27.664	-13,5%	149.145	-21.448	-12,6%	28.192	-6.216	-18,1%	17.301	-2.257	-11,5%

Las CCAA donde más aumentaron las **personas fallecidas entre las solicitudes de dependencia en el año 2021** son la **Comunitat Valenciana** (6,4% más que en el año 2020, con 1.255 solicitudes fallecidas más) y **La Rioja** (6,3% más que en 2020, con 81 solicitudes fallecidas más). Por otro lado, en la **Comunidad de Madrid** disminuyeron en 11.013 las solicitudes fallecidas con respecto al año 2020 (-33,3%) y en **Cantabria** descendieron en 1.028 (-27,1% respecto al año 2020).

Las CCAA donde más se incrementaron las **personas fallecidas entre las personas con prestación reconocida en el año 2021** son la **Comunitat Valenciana** (14,9% más que en el año 2020, es decir, 1.985 personas beneficiarias con prestación fallecidas más) y **La Rioja** (9,9% superior, con 69 más). Por otro lado, las CCAA que más cayeron son la **Comunidad de Madrid** (-35,9%, es decir, 8.623 personas beneficiarias con prestación fallecidas menos que en el año 2020) y **Castilla-La Mancha** (-27,5%, con 3.109 personas fallecidas con prestación menos).

Enero- septiembre 2022	(1) TOTAL SOLICITUDES DE PERSONAS FALLECIDAS			(2) SOLICITUDES SIN VALORAR DE PERSONAS FALLECIDAS			(3) PERSONAS FALLECIDAS CON RESOLUCIÓN DE GRADO Y NIVEL			(4) PERSONAS FALLECIDAS Y CON RESOLUCIÓN CON DERECHO A PRESTACIÓN									(5) PERSONAS FALLECIDAS CON RESOLUCIONES "SIN GRADO" (NO DEPENDIENTES)		
	Nº	Variación anual (número)	Tasa variación anual ene 2021 respecto ene 2020 (%)	Nº	Variación anual (número)	Tasa variación anual ene 2021 respecto ene 2020 (%)	Nº	Variación anual (número)	Tasa variación anual ene 2021 respecto ene 2020 (%)	PERSONAS FALLECIDAS CON DERECHO A PRESTACIÓN			PERSONAS FALLECIDAS CON PRESTACIÓN RECONOCIDA			PERSONAS FALLECIDAS PENDIENTES DE RECIBIR PRESTACIÓN			PERSONAS FALLECIDAS CON RESOLUCIONES "SIN GRADO" (NO DEPENDIENTES)		
										Nº	Variación anual (número)	Tasa variación anual ene 2021 respecto ene 2020 (%)	Nº	Variación anual (número)	Tasa variación anual ene 2021 respecto ene 2020 (%)	Nº	Variación anual (número)	Tasa variación anual ene 2021 respecto ene 2020 (%)	Nº	Variación anual (número)	Tasa variación anual ene 2021 respecto ene 2020 (%)
Andalucía	33.801	2.323	7,4%	4.034	29.767	6,2%	29.767	2.089	7,5%	27.557	2.125	8,4%	24.314	2.966	13,9%	3.243	-841	-20,6%	2.210	-36	-1,6%
Aragón	5.861	524	9,8%	536	129	31,7%	5.325	395	8,0%	4.906	414	9,2%	4.604	744	19,3%	302	-330	-52,2%	419	-19	-4,3%
Asturias, Principado de	4.877	582	13,6%	501	-39	-7,2%	4.376	621	16,5%	3.930	663	20,3%	3.587	671	23,0%	343	-8	-2,3%	446	-42	-8,6%
Baleares, Illes	3.934	616	18,6%	429	198	85,7%	3.505	418	13,5%	3.250	396	13,9%	2.891	354	14,0%	359	42	13,2%	255	22	9,3%
Canarias	5.584	975	21,2%	1.524	-51	-3,2%	4.060	1.026	33,8%	3.784	1.012	36,5%	2.655	613	30,0%	1.129	399	54,7%	276	14	5,3%
Cantabria	2.570	423	19,7%	48	19	65,5%	2.522	404	19,1%	2.371	345	17,0%	2.124	354	20,0%	247	-9	-3,5%	151	59	64,1%
Castilla y León	14.491	990	7,3%	1.049	27	2,6%	13.442	963	7,7%	12.542	1.007	8,7%	12.519	1.007	8,7%	23	0	0,0%	900	-44	-4,7%
Castilla - La Mancha	9.030	812	9,9%	656	129	24,5%	8.374	683	8,9%	7.725	652	9,2%	7.172	788	12,3%	553	-136	-19,7%	649	31	5,0%
Cataluña	32.649	3.210	10,9%	2.917	417	16,7%	29.732	2.793	10,4%	27.119	2.881	11,9%	19.292	2.405	14,2%	7.827	476	6,5%	2.613	-88	-3,3%
Comunitat Valenciana	17.538	1.310	8,1%	1.911	-17	-0,9%	15.627	1.327	9,3%	14.798	1.305	9,7%	13.566	1.744	14,8%	1.232	-439	-26,3%	829	22	2,7%
Extremadura	5.478	718	15,1%	468	85	22,2%	5.010	633	14,5%	4.353	633	17,0%	3.608	559	18,3%	745	74	11,0%	657	0	0,0%
Galicia	8.543	1.172	15,9%	24	-48	-66,7%	8.519	1.220	16,7%	8.051	1.169	17,0%	7.789	1.207	18,3%	262	-38	-12,7%	468	51	12,2%
Madrid, Comunidad de	17.276	283	1,7%	23	-279	-92,4%	17.253	562	3,4%	15.192	763	5,3%	13.898	2.316	20,0%	1.294	-1.553	-54,5%	2.061	-201	-8,9%
Murcia, Región de	4.722	473	11,1%	681	-5	-0,7%	4.041	478	13,4%	3.883	477	14,0%	3.461	478	16,0%	422	-1	-0,2%	158	1	0,6%
Navarra, Comunidad Foral de	2.499	499	25,0%	11	6	120,0%	2.488	493	24,7%	2.255	478	26,9%	2.124	467	28,2%	131	11	9,2%	233	15	6,9%
País Vasco	11.276	1.271	12,7%	317	48	17,8%	10.959	1.223	12,6%	9.897	1.126	12,8%	8.280	912	12,4%	1.617	214	15,3%	1.062	97	10,1%
Rioja, La	980	-25	-2,5%	1	1	-	979	-26	-2,6%	875	5	0,6%	539	-3	-0,6%	336	8	2,4%	104	-31	-23,0%
Ceuta	153	5	3,4%	7	1	16,7%	146	4	2,8%	131	11	9,2%	117	1	0,9%	14	10	250,0%	15	-7	-31,8%
Melilla	165	-4	-2,4%	20	1	5,3%	145	-5	-3,3%	129	-4	-3,0%	113	-3	-2,6%	16	-1	-5,9%	16	-1	-5,9%
TOTAL	181.427	16.157	9,8%	15.157	856	6,0%	166.270	15.301	10,1%	152.748	15.458	11,3%	132.653	17.580	15,3%	20.095	-2.122	-9,6%	13.522	-157	-1,1%

Las CCAA donde más han aumentado las **personas fallecidas entre las solicitudes de dependencia en enero-septiembre de 2022** han sido la **Comunidad Foral de Navarra** (25,0% más que en el mismo periodo de 2021, con 499 solicitudes fallecidas más) y **Canarias** (21,2% más que en enero-septiembre de 2021, con 975 solicitudes fallecidas más). Por otro lado, en **La Rioja** han disminuido en 25 las solicitudes fallecidas con respecto a enero-septiembre de 2021 (-2,5%), así como en **Melilla** han descendido en 4 (-2,4% respecto a enero-septiembre de 2021).

Las CCAA donde más se han incrementado las **personas fallecidas entre las personas con prestación reconocida en lo que va de 2022** han sido **Canarias** (30,0% más que en 2021, es decir, 613 personas beneficiarias con prestación fallecidas más) y la **Comunidad Foral de Navarra** (28,2% superior, con 467 más). Por otro lado, en la única comunidad en la que han descendido ha sido en **La Rioja** (-0,6%, es decir, 3 personas beneficiarias con prestación fallecidas menos que en el mismo periodo de 2021).

Enero-diciembre 2020	TOTAL DE PERSONAS FALLECIDAS		PRESTACIONES PAPD DE PERSONAS FALLECIDAS			PRESTACIONES TELEASISTENCIA DE PERSONAS FALLECIDAS			PRESTACIONES AYUDA A DOMICILIO DE PERSONAS FALLECIDAS			PRESTACIONES CENTRO DE DÍA DE PERSONAS FALLECIDAS			PRESTACIONES ATENCIÓN RESIDENCIAL DE PERSONAS FALLECIDAS			PRESTACIONES VINCULADAS AL SERVICIO DE PERSONAS FALLECIDAS			PRESTACIONES ECONÓMICAS DE CUIDADOS FAMILIARES DE PERSONAS FALLECIDAS			PRESTACIONES ASISTENCIAL PERSONAL DE PERSONAS FALLECIDAS		
	Nº Beneficiarios	Nº Prestaciones	Nº	% sobre benef.	% sobre prest.	Nº	% sobre benef.	% sobre prest.	Nº	% sobre benef.	% sobre prest.	Nº	% sobre benef.	% sobre prest.	Nº	% sobre benef.	% sobre prest.	Nº	% sobre benef.	% sobre prest.	Nº	% sobre benef.	% sobre prest.	Nº	% sobre benef.	% sobre prest.
Andalucía	26.800	37.234	57	0,2%	0,2%	11.647	43,5%	31,3%	12.364	46,1%	33,2%	1.055	3,9%	2,8%	5.357	20,0%	14,4%	1.391	5,2%	3,7%	5.363	20,0%	14,4%	0	0,0%	0,0%
Aragón	6.008	7.156	805	13,4%	11,2%	415	6,9%	5,8%	536	8,9%	7,5%	65	1,1%	0,9%	930	15,5%	13,0%	2.117	35,2%	29,6%	2.288	38,1%	32,0%	0	0,0%	0,0%
Asturias, Principado de	3.621	4.802	1.248	34,5%	26,0%	189	5,2%	3,9%	642	17,7%	13,4%	197	5,4%	4,1%	853	23,6%	17,8%	685	18,9%	14,3%	988	27,3%	20,6%	0	0,0%	0,0%
Baleares, Illes	3.094	4.493	435	14,1%	9,7%	905	29,3%	20,1%	182	5,9%	4,1%	160	5,2%	3,6%	635	20,5%	14,1%	306	9,9%	6,8%	1.870	60,4%	41,6%	0	0,0%	0,0%
Canarias	2.712	2.840	17	0,6%	0,6%	111	4,1%	3,9%	1	0,0%	0,0%	271	10,0%	9,5%	649	23,9%	22,9%	1.027	37,9%	36,2%	764	28,2%	26,9%	0	0,0%	0,0%
Cantabria	3.036	4.651	1.326	43,7%	28,5%	271	8,9%	5,8%	255	8,4%	5,5%	145	4,8%	3,1%	1.358	44,7%	29,2%	0	0,0%	0,0%	1.296	42,7%	27,9%	0	0,0%	0,0%
Castilla y León	17.433	21.917	2.341	13,4%	10,7%	1.638	9,4%	7,5%	2.818	16,2%	12,9%	606	3,5%	2,8%	1.984	11,4%	9,1%	9.403	53,9%	42,9%	2.989	17,1%	13,6%	138	0,8%	0,6%
Castilla - La Mancha	11.300	13.366	894	7,9%	6,7%	2.067	18,3%	15,5%	2.177	19,3%	16,3%	414	3,7%	3,1%	4.033	35,7%	30,2%	2.312	20,5%	17,3%	1.468	13,0%	11,0%	1	0,0%	0,0%
Cataluña	28.057	33.805	67	0,2%	0,2%	3.545	12,6%	10,5%	4.647	16,6%	13,7%	1.365	4,9%	4,0%	10.758	38,3%	31,8%	5.023	17,9%	14,9%	8.397	29,9%	24,8%	3	0,0%	0,0%
Comunitat Valenciana	13.332	14.036	9	0,1%	0,1%	589	4,4%	4,2%	140	1,1%	1,0%	372	2,8%	2,7%	2.779	20,8%	19,8%	3.015	22,6%	21,5%	7.131	53,5%	50,8%	1	0,0%	0,0%
Extremadura	4.313	4.648	122	2,8%	2,6%	278	6,4%	6,0%	172	4,0%	3,7%	104	2,4%	2,2%	1.157	26,8%	24,9%	2.229	51,7%	48,0%	586	13,6%	12,6%	0	0,0%	0,0%
Galicia	8.887	10.167	562	6,3%	5,5%	665	7,5%	6,5%	3.624	40,8%	35,6%	702	7,9%	6,9%	1.449	16,3%	14,3%	1.935	21,8%	19,0%	1.229	13,8%	12,1%	1	0,0%	0,0%
Madrid, Comunidad de	23.998	28.521	174	0,7%	0,6%	5.728	23,9%	20,1%	4.286	17,9%	15,0%	881	3,7%	3,1%	7.577	31,6%	26,6%	7.046	29,4%	24,7%	2.828	11,8%	9,9%	1	0,0%	0,0%
Murcia, Región de	3.978	4.721	153	3,8%	3,2%	716	18,0%	15,2%	93	2,3%	2,0%	154	3,9%	3,3%	987	24,8%	20,9%	297	7,5%	6,3%	2.321	58,3%	49,2%	0	0,0%	0,0%
Navarra, Com. Foral de	2.701	3.303	78	2,9%	2,4%	384	14,2%	11,6%	183	6,8%	5,5%	20	0,7%	0,6%	622	23,0%	18,8%	559	20,7%	16,9%	1.456	53,9%	44,1%	1	0,0%	0,0%
País Vasco	10.319	13.773	1	0,0%	0,0%	3.140	30,4%	22,8%	1.043	10,1%	7,6%	498	4,8%	3,6%	3.165	30,7%	23,0%	398	3,9%	2,9%	4.470	43,3%	32,5%	1.058	10,3%	7,7%
Rioja, La	696	912	36	5,2%	3,9%	162	23,3%	17,8%	252	36,2%	27,6%	42	6,0%	4,6%	90	12,9%	9,9%	196	28,2%	21,5%	134	19,3%	14,7%	0	0,0%	0,0%
Ceuta	155	181	0	0,0%	0,0%	30	19,4%	16,6%	75	48,4%	41,4%	4	2,6%	2,2%	26	16,8%	14,4%	0	0,0%	0,0%	46	29,7%	25,4%	0	0,0%	0,0%
Melilla	153	259	43	28,1%	16,6%	67	43,8%	25,9%	80	52,3%	30,9%	10	6,5%	3,9%	27	17,6%	10,4%	0	0,0%	0,0%	32	20,9%	12,4%	0	0,0%	0,0%
TOTAL	170.593	210.785	8.368	4,9%	4,0%	32.547	19,1%	15,4%	33.570	19,7%	15,9%	7.065	4,1%	3,4%	44.436	26,0%	21,1%	37.939	22,2%	18,0%	45.656	26,8%	21,7%	1.204	0,7%	0,6%

Las CCAA donde fue mayor el porcentaje de personas beneficiarias fallecidas en el año 2020 que contaban con una prestación de *atención residencial* fueron **Cantabria** (un 44,7% de las personas beneficiarias fallecidas contaban con una atención residencial), **Cataluña** (38,3%), **Castilla-La Mancha** (35,7%) y la **Comunidad de Madrid** (31,6%). Mientras que las CCAA en las que fue menor el porcentaje de personas beneficiarias fallecidas que contaban con *atención residencial* fueron **Castilla y León** (sólo el 11,4% de las personas beneficiarias con prestación fallecidas tenían una atención residencial), **La Rioja** (12,9%) y **Aragón** (15,5%).

Las CCAA donde fue mayor el porcentaje de personas beneficiarias fallecidas en el año 2020 que contaban con una prestación de *cuidados familiares* fueron **Illes Balears** (un 60,4% de las personas beneficiarias fallecidas contaban con una prestación de cuidados familiares), la **Región de Murcia** (58,3%) y la **Comunidad Foral de Navarra** (53,9%). Mientras que las CCAA en las que fue menor el porcentaje de personas beneficiarias fallecidas que contaban con una prestación de *cuidados familiares* fueron la **Comunidad de Madrid** (sólo el 11,8% de las personas beneficiarias con prestación fallecidas tenían una PEC), **Castilla-La Mancha** (13,0%) y **Extremadura** (13,6%).

Enero-diciembre 2021	TOTAL DE PERSONAS FALLECIDAS		PRESTACIONES PAPD DE PERSONAS FALLECIDAS			PRESTACIONES TELEASISTENCIA DE PERSONAS FALLECIDAS			PRESTACIONES AYUDA A DOMICILIO DE PERSONAS FALLECIDAS			PRESTACIONES CENTRO DE DÍA DE PERSONAS FALLECIDAS			PRESTACIONES ATENCIÓN RESIDENCIAL DE PERSONAS FALLECIDAS			PRESTACIONES VINCULADAS AL SERVICIO DE PERSONAS FALLECIDAS			PRESTACIONES ECONÓMICAS DE CUIDADOS FAMILIARES DE PERSONAS FALLECIDAS			PRESTACIONES ASISTENCIAL PERSONAL DE PERSONAS FALLECIDAS		
	Nº Beneficiarios	Nº Prestaciones	Nº	% sobre benef.	% sobre prest.	Nº	% sobre benef.	% sobre prest.	Nº	% sobre benef.	% sobre prest.	Nº	% sobre benef.	% sobre prest.	Nº	% sobre benef.	% sobre prest.	Nº	% sobre benef.	% sobre prest.	Nº	% sobre benef.	% sobre prest.	Nº	% sobre benef.	% sobre prest.
Andalucía	27.427	39.072	63	0,2%	0,2%	12.561	45,8%	32,1%	14.362	52,4%	36,8%	755	2,8%	1,9%	4.897	17,9%	12,5%	1.136	4,1%	2,9%	5.297	19,3%	13,6%	1	0,0%	0,0%
Aragón	5.166	6.171	595	11,5%	9,6%	476	9,2%	7,7%	588	11,4%	9,5%	84	1,6%	1,4%	666	12,9%	10,8%	1.389	26,9%	22,5%	2.373	45,9%	38,5%	0	0,0%	0,0%
Asturias, Principado de	3.820	4.919	1.070	28,0%	21,8%	243	6,4%	4,9%	797	20,9%	16,2%	147	3,8%	3,0%	747	19,6%	15,2%	709	18,6%	14,4%	1.206	31,6%	24,5%	0	0,0%	0,0%
Baleares, Illes	3.318	5.174	445	13,4%	8,6%	1.266	38,2%	24,5%	224	6,8%	4,3%	141	4,2%	2,7%	545	16,4%	10,5%	246	7,4%	4,8%	2.307	69,5%	44,6%	0	0,0%	0,0%
Canarias	2.730	2.896	48	1,8%	1,7%	96	3,5%	3,3%	10	0,4%	0,3%	269	9,9%	9,3%	645	23,6%	22,3%	1.122	41,1%	38,7%	706	25,9%	24,4%	0	0,0%	0,0%
Cantabria	2.290	3.626	1.043	45,5%	28,8%	305	13,3%	8,4%	180	7,9%	5,0%	112	4,9%	3,1%	936	40,9%	25,8%	0	0,0%	0,0%	1.050	45,9%	29,0%	0	0,0%	0,0%
Castilla y León	14.708	18.540	1.661	11,3%	9,0%	1.676	11,4%	9,0%	2.561	17,4%	13,8%	465	3,2%	2,5%	1.371	9,3%	7,4%	7.521	51,1%	40,6%	3.143	21,4%	17,0%	142	1,0%	0,8%
Castilla - La Mancha	8.191	10.202	858	10,5%	8,4%	2.079	25,4%	20,4%	1.888	23,0%	18,5%	251	3,1%	2,5%	2.312	28,2%	22,7%	1.397	17,1%	13,7%	1.417	17,3%	13,9%	0	0,0%	0,0%
Cataluña	21.634	26.338	45	0,2%	0,2%	3.063	14,2%	11,6%	4.140	19,1%	15,7%	786	3,6%	3,0%	6.959	32,2%	26,4%	3.300	15,3%	12,5%	8.042	37,2%	30,5%	3	0,0%	0,0%
Comunitat Valenciana	15.317	16.323	9	0,1%	0,1%	795	5,2%	4,9%	368	2,4%	2,3%	371	2,4%	2,3%	2.574	16,8%	15,8%	3.230	21,1%	19,8%	8.976	58,6%	55,0%	0	0,0%	0,0%
Extremadura	3.988	4.239	107	2,7%	2,5%	208	5,2%	4,9%	133	3,3%	3,1%	94	2,4%	2,2%	832	20,9%	19,6%	2.285	57,3%	53,9%	580	14,5%	13,7%	0	0,0%	0,0%
Galicia	8.494	9.837	513	6,0%	5,2%	770	9,1%	7,8%	3.733	43,9%	37,9%	690	8,1%	7,0%	1.239	14,6%	12,6%	1.665	19,6%	16,9%	1.227	14,4%	12,5%	0	0,0%	0,0%
Madrid, Comunidad de	15.375	19.160	38	0,2%	0,2%	5.846	38,0%	30,5%	3.525	22,9%	18,4%	309	2,0%	1,6%	3.519	22,9%	18,4%	3.280	21,3%	17,1%	2.643	17,2%	13,8%	0	0,0%	0,0%
Murcia, Región de	3.758	4.442	118	3,1%	2,7%	696	18,5%	15,7%	110	2,9%	2,5%	118	3,1%	2,7%	845	22,5%	19,0%	251	6,7%	5,7%	2.304	61,3%	51,9%	0	0,0%	0,0%
Navarra, Com. Foral de	2.197	2.729	66	3,0%	2,4%	342	15,6%	12,5%	154	7,0%	5,6%	21	1,0%	0,8%	361	16,4%	13,2%	510	23,2%	18,7%	1.275	58,0%	46,7%	0	0,0%	0,0%
País Vasco	9.675	13.132	5	0,1%	0,0%	3.425	35,4%	26,1%	899	9,3%	6,8%	359	3,7%	2,7%	2.400	24,8%	18,3%	324	3,3%	2,5%	4.565	47,2%	34,8%	1.155	11,9%	8,8%
Rioja, La	765	1.023	40	5,2%	3,9%	185	24,2%	18,1%	301	39,3%	29,4%	45	5,9%	4,4%	188	24,6%	18,4%	128	16,7%	12,5%	136	17,8%	13,3%	0	0,0%	0,0%
Ceuta	139	165	0	0,0%	0,0%	29	20,9%	17,6%	73	52,5%	44,2%	1	0,7%	0,6%	24	17,3%	14,5%	0	0,0%	0,0%	38	27,3%	23,0%	0	0,0%	0,0%
Melilla	153	252	56	36,6%	22,2%	59	38,6%	23,4%	72	47,1%	28,6%	5	3,3%	2,0%	28	18,3%	11,1%	3	2,0%	1,2%	29	19,0%	11,5%	0	0,0%	0,0%
TOTAL	149.145	188.240	6.780	4,5%	3,6%	34.120	22,9%	18,1%	34.118	22,9%	18,1%	5.023	3,4%	2,7%	31.088	20,8%	16,5%	28.496	19,1%	15,1%	47.314	31,7%	25,1%	1.301	0,9%	0,7%

Durante el año 2021, las CCAA que tuvieron un mayor el porcentaje de personas beneficiarias fallecidas en el año 2021 que contaban con una prestación de cuidados familiares son Illes Balears (69,5% de las personas beneficiarias fallecidas contaban con una prestación de cuidados familiares), la Región de Murcia (un 61,3%) y la Comunitat Valenciana (58,6%). Mientras que las CCAA en las que es menor el porcentaje de personas beneficiarias fallecidas que contaban con una prestación de cuidados familiares son Galicia (sólo el 14,4% de las personas beneficiarias con prestación fallecidas tenían una PEC) y Extremadura (el 14,5% de las personas beneficiarias con prestación fallecidas tenían una PEC).

Durante el año 2021, las CCAA donde fue mayor el porcentaje de personas beneficiarias fallecidas en el año 2021 que contaban con una prestación de atención residencial son Cantabria (un 40,9% de las personas beneficiarias fallecidas contaban con una atención residencial), Cataluña (32,2%) y Castilla-La Mancha (28,2%). Mientras que las CCAA en las que fue menor el porcentaje de personas beneficiarias fallecidas que contaban con atención residencial son Castilla y León (sólo el 9,3% de las personas beneficiarias con prestación fallecidas tenían una atención residencial), Aragón (12,9%) y Galicia (14,6%).

Enero-septiembre 2022	TOTAL DE PERSONAS FALLECIDAS		PRESTACIONES PAPD DE PERSONAS FALLECIDAS			PRESTACIONES TELEASISTENCIA DE PERSONAS FALLECIDAS			PRESTACIONES AYUDA A DOMICILIO DE PERSONAS FALLECIDAS			PRESTACIONES CENTRO DE DÍA DE PERSONAS FALLECIDAS			PRESTACIONES ATENCIÓN RESIDENCIAL DE PERSONAS FALLECIDAS			PRESTACIONES VINCULADAS AL SERVICIO DE PERSONAS FALLECIDAS			PRESTACIONES ECONÓMICAS DE CUIDADOS FAMILIARES DE PERSONAS FALLECIDAS			PRESTACIONES ASISTENCIAL PERSONAL DE PERSONAS FALLECIDAS		
	Nº Beneficiarios	Nº Prestaciones	Nº	% sobre benef.	% sobre prest.	Nº	% sobre benef.	% sobre prest.	Nº	% sobre benef.	% sobre prest.	Nº	% sobre benef.	% sobre prest.	Nº	% sobre benef.	% sobre prest.	Nº	% sobre benef.	% sobre prest.	Nº	% sobre benef.	% sobre prest.	Nº	% sobre benef.	% sobre prest.
Andalucía	24.314	35.450	28	0,1%	0,1%	11.461	47,1%	32,3%	13.685	56,3%	38,6%	690	2,8%	1,9%	4.287	17,6%	12,1%	902	3,7%	2,5%	4.397	18,1%	12,4%	0	0,0%	0,0%
Aragón	4.604	5.399	459	10,0%	8,5%	367	8,0%	6,8%	574	12,5%	10,6%	57	1,2%	1,1%	616	13,4%	11,4%	1.233	26,8%	22,8%	2.093	45,5%	38,8%	0	0,0%	0,0%
Asturias, Principado de	3.587	4.558	1.005	28,0%	22,0%	225	6,3%	4,9%	754	21,0%	16,5%	120	3,3%	2,6%	682	19,0%	15,0%	693	19,3%	15,2%	1.079	30,1%	23,7%	0	0,0%	0,0%
Baleares, Illes	2.891	4.510	256	8,9%	5,7%	1.220	42,2%	27,1%	234	8,1%	5,2%	94	3,3%	2,1%	510	17,6%	11,3%	183	6,3%	4,1%	2.013	69,6%	44,6%	0	0,0%	0,0%
Canarias	2.655	2.869	58	2,2%	2,0%	116	4,4%	4,0%	25	0,9%	0,9%	191	7,2%	6,7%	581	21,9%	20,3%	1.173	44,2%	40,9%	725	27,3%	25,3%	0	0,0%	0,0%
Cantabria	2.124	3.465	1.040	49,0%	30,0%	302	14,2%	8,7%	185	8,7%	5,3%	111	5,2%	3,2%	942	44,4%	27,2%	5	0,2%	0,1%	880	41,4%	25,4%	0	0,0%	0,0%
Castilla y León	12.519	16.094	1.485	11,9%	9,2%	1.673	13,4%	10,4%	2.050	16,4%	12,7%	362	2,9%	2,2%	1.283	10,2%	8,0%	6.522	52,1%	40,5%	2.553	20,4%	15,9%	166	1,3%	1,0%
Castilla - La Mancha	7.172	9.061	740	10,3%	8,2%	1.941	27,1%	21,4%	1.626	22,7%	17,9%	219	3,1%	2,4%	2.121	29,6%	23,4%	1.178	16,4%	13,0%	1.236	17,2%	13,6%	0	0,0%	0,0%
Cataluña	19.292	23.162	27	0,1%	0,1%	2.578	13,4%	11,1%	3.259	16,9%	14,1%	622	3,2%	2,7%	6.518	33,8%	28,1%	3.073	15,9%	13,3%	7.083	36,7%	30,6%	2	0,0%	0,0%
Comunitat Valenciana	13.566	14.464	19	0,1%	0,1%	740	5,5%	5,1%	335	2,5%	2,3%	254	1,9%	1,8%	2.049	15,1%	14,2%	2.535	18,7%	17,5%	8.531	62,9%	59,0%	1	0,0%	0,0%
Extremadura	3.608	3.827	64	1,8%	1,7%	191	5,3%	5,0%	115	3,2%	3,0%	77	2,1%	2,0%	728	20,2%	19,0%	2.202	61,0%	57,5%	450	12,5%	11,8%	0	0,0%	0,0%
Galicia	7.789	8.983	455	5,8%	5,1%	719	9,2%	8,0%	3.422	43,9%	38,1%	632	8,1%	7,0%	1.055	13,5%	11,7%	1.535	19,7%	17,1%	1.165	15,0%	13,0%	0	0,0%	0,0%
Madrid, Comunidad de	13.898	17.426	34	0,2%	0,2%	5.072	36,5%	29,1%	3.287	23,7%	18,9%	248	1,8%	1,4%	3.129	22,5%	18,0%	3.406	24,5%	19,5%	2.250	16,2%	12,9%	0	0,0%	0,0%
Murcia, Región de	3.461	4.098	103	3,0%	2,5%	668	19,3%	16,3%	209	6,0%	5,1%	109	3,1%	2,7%	705	20,4%	17,2%	195	5,6%	4,8%	2.109	60,9%	51,5%	0	0,0%	0,0%
Navarra, Com. Foral de	2.124	2.693	97	4,6%	3,6%	349	16,4%	13,0%	154	7,3%	5,7%	27	1,3%	1,0%	371	17,5%	13,8%	560	26,4%	20,8%	1.135	53,4%	42,1%	0	0,0%	0,0%
País Vasco	8.280	11.315	4	0,0%	0,0%	2.982	36,0%	26,4%	803	9,7%	7,1%	348	4,2%	3,1%	2.151	26,0%	19,0%	299	3,6%	2,6%	3.751	45,3%	33,2%	977	11,8%	8,6%
Rioja, La	539	750	48	8,9%	6,4%	135	25,0%	18,0%	223	41,4%	29,7%	55	10,2%	7,3%	57	10,6%	7,6%	143	26,5%	19,1%	89	16,5%	11,9%	0	0,0%	0,0%
Ceuta	117	136	0	0,0%	0,0%	24	20,5%	17,6%	63	53,8%	46,3%	1	0,9%	0,7%	19	16,2%	14,0%	0	0,0%	0,0%	29	24,8%	21,3%	0	0,0%	0,0%
Melilla	113	185	44	38,9%	23,8%	37	32,7%	20,0%	50	44,2%	27,0%	4	3,5%	2,2%	33	29,2%	17,8%	2	1,8%	1,1%	15	13,3%	8,1%	0	0,0%	0,0%
TOTAL	132.653	168.445	5.966	4,5%	3,5%	30.800	23,2%	18,3%	31.053	23,4%	18,4%	4.221	3,2%	2,5%	27.837	21,0%	16,5%	25.839	19,5%	15,3%	41.583	31,3%	24,7%	1.146	0,9%	0,7%

Durante enero-septiembre de 2022, las CCAA que tienen un **mayor porcentaje de personas beneficiarias fallecidas que contaban con una prestación de cuidados familiares** son **Illes Balears** (69,6% de las personas beneficiarias fallecidas contaban con una prestación de cuidados familiares), la **Comunitat Valenciana** (un 62,9%) y la **Región de Murcia** (60,9%). Mientras que las CCAA en las que **es menor el porcentaje de personas beneficiarias fallecidas que contaban con una prestación de cuidados familiares** son **Extremadura** (sólo el 12,5% de las personas beneficiarias con prestación fallecidas tenían una PEC) y **Galicia** (el 15,0% de las personas beneficiarias con prestación fallecidas tenían una PEC).

Durante el periodo enero-septiembre de 2022, las CCAA con mayor porcentaje de personas beneficiarias fallecidas que contaban con una prestación de **atención residencial** son **Cantabria** (un 44,4% de las personas beneficiarias fallecidas contaban con una atención residencial), **Cataluña** (33,8%) y **Castilla-La Mancha** (29,6%). Mientras que las CCAA en las que **es menor el porcentaje de personas beneficiarias fallecidas que contaban con atención residencial** son **Castilla y León** (sólo el 10,2% de las personas beneficiarias con prestación fallecidas tenían una atención residencial), **La Rioja** (10,6%) y **Aragón** (13,4%).

8. Evolución de las altas de solicitudes y de las altas de personas beneficiarias con prestación en SISAAD (certificados mensuales de CCAA)

La información de las altas de solicitudes y altas de resoluciones de personas beneficiarias con prestación se remiten en certificados mensuales a cada CCAA, y cada mes recoge la información de los expedientes desde el día 26 del mes anterior hasta el día 25 del mes de referencia (por lo que la información no es del mes natural).

En la siguiente tabla podemos ver que en cada uno de los meses desde marzo de 2020 a febrero de 2021 se registraron en SISAAD un número de altas en solicitudes muy inferior al de los mismos meses del año anterior, pasando a registrar aumentos interanuales desde marzo de 2021. En **marzo de 2020 cayeron un 21,8% interanual** hasta las 21.544 altas de solicitudes, 5.999 menos que en marzo de 2019. Desde **abril, mayo, junio y julio de 2020 los descensos interanuales fueron aún mayores, de más del 40,0% interanual**. Desde **agosto de 2020 hasta febrero de 2021 se registraron descensos interanuales** cada mes, siendo los de agosto, noviembre y febrero de 2021 los de menor intensidad, pero con caídas del 21,1%, 16,6% y 20,5%, respectivamente. En **marzo de 2021 se registró el primer ascenso interanual** desde marzo de 2020 (aumento del **17,3%**), y se ha mantenido hasta febrero de 2022, registrándose los mayores incrementos en mayo de 2021 (125,0% interanual) y junio (127,2% interanual). En cambio, en **marzo de 2022 se registró un descenso interanual (-0,6% interanual)** por primera vez desde febrero de 2021, pasando **de nuevo a crecer desde abril a julio de 2022**. Sin embargo en agosto se observa de nuevo un descenso (-1,7% interanual). Volviendo a aumentar en **septiembre de 2022** (24,9% interanual) registrando 29.823 solicitudes de alta, 5.951 más que en septiembre de 2021.

En septiembre de 2022, los mayores ascensos interanuales en las altas de solicitudes se han registrado en el **Principado de Asturias** (101,9% interanual, 832 altas, 420 más que en septiembre de 2021), en **Extremadura** (82,2% interanual, 687 altas, 310 más que en septiembre de 2021) y en **Cataluña** (60,6% interanual, 4.665 altas, 1.760 más que en el mismo mes del año anterior).

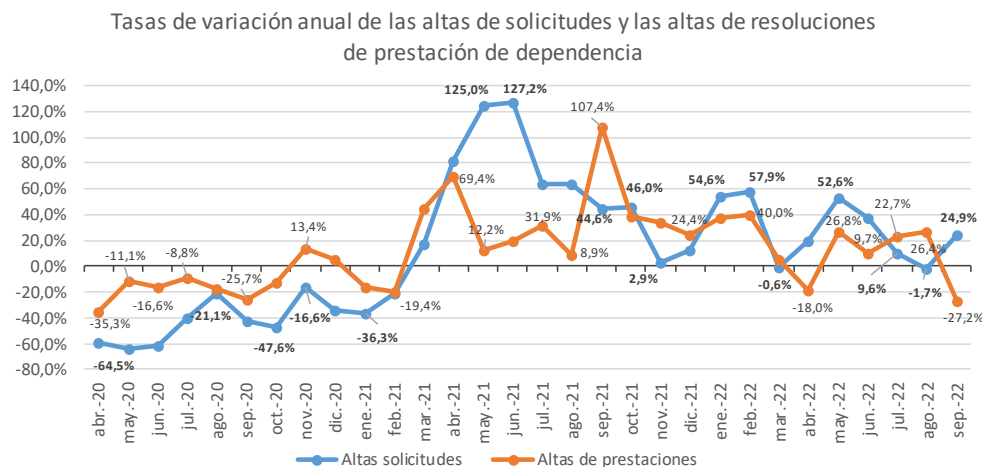
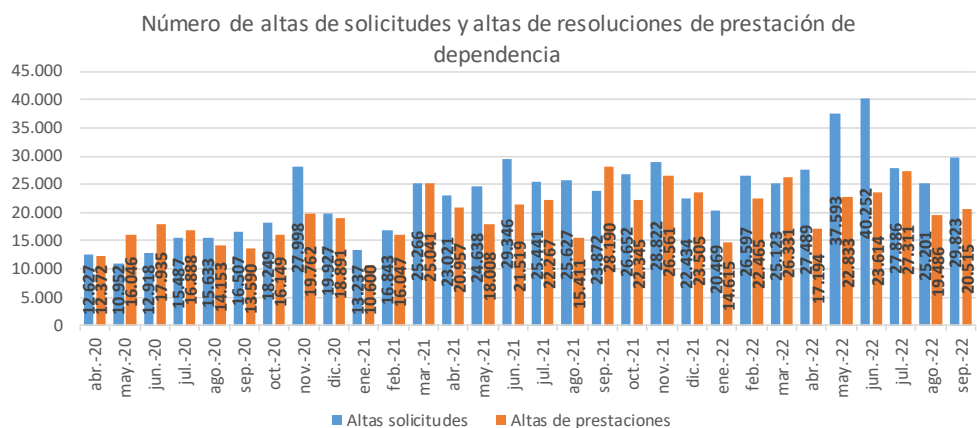

Por otro lado, los mayores descensos interanuales en las altas de solicitudes se han registrado en **Canarias** (-63,0% interanual, 419 altas, 713 menos que en septiembre de 2021), en la **Comunidad Foral de Navarra**

(-38,0% interanual, 184 altas, 113 menos que en el mismo mes de 2021) y en **Cantabria** (-5,6%, 305 altas, 18 menos que en septiembre de 2021).

CCAA	Altas de solicitudes (certificados mensuales de las CCAA)																			
	25/03/2020		25/04/2020		25/05/2020		25/06/2020		25/07/2020		25/08/2020		25/09/2020		25/10/2020		25/11/2020		25/12/2020	
	Núm.	Variación anual Núm. %	Núm.	Variación anual Núm. %	Núm.	Variación anual Núm. %	Núm.	Variación anual Núm. %	Núm.	Variación anual Núm. %	Núm.	Variación anual Núm. %	Núm.	Variación anual Núm. %	Núm.	Variación anual Núm. %	Núm.	Variación anual Núm. %	Núm.	Variación anual Núm. %
Andalucía	2.821	-1.053 -27,2%	1.049	-3.651 -77,7%	1.027	-3.877 -79,1%	2.242	-4.188 -65,1%	3.238	-876 -21,3%	2.554	-1.329 -34,2%	2.836	-3.248 -53,4%	4.186	-3.462 -45,3%	3.620	-6.275 -63,4%	1.799	-2.334 -56,5%
Aragón	544	-122 -18,3%	205	-1.015 -83,2%	273	-1.918 -87,5%	578	-258 -30,9%	198	-192 -49,2%	516	-347 -40,2%	379	138 57,3%	450	-411 -47,7%	885	-144 -14,0%	430	-199 -31,6%
Asturias, Principado de	581	-40 -6,4%	150	-508 -77,2%	127	-547 -81,2%	327	-322 -49,6%	308	-315 -50,6%	304	-135 -30,8%	359	-193 -35,0%	424	-246 -36,7%	603	-9 -1,5%	473	92 24,1%
Balears, Illes	332	-2.898 -89,7%	171	-734 -81,1%	184	-379 -67,3%	263	-399 -60,3%	453	-87 -16,1%	384	343 836,6%	334	-16 -4,6%	460	-553 -54,6%	502	16 3,3%	393	-16 -3,9%
Canarias	802	-327 -29,0%	1.605	617 62,4%	1.528	782 104,8%	574	-22 -3,7%	543	38 7,5%	924	398 75,7%	399	-111 -21,8%	438	-833 -65,5%	447	-945 -67,9%	226	-1.111 -83,1%
Cantabria	243	-9 -3,6%	113	-139 -55,2%	118	-57 -32,6%	87	-444 -83,6%	601	402 202,0%	266	-660 -71,3%	192	-90 -31,9%	307	71 30,1%	326	75 29,9%	262	-12 -4,4%
Castilla y León	1.646	-1.546 -48,4%	846	-4.842 -85,1%	27	-3.140 -99,1%	1.604	-3.129 -66,1%	1.354	-1.453 -51,8%	1.382	-1.007 -42,2%	1.938	563 40,9%	1.433	-418 -22,6%	1.999	384 23,8%	1.870	-886 -32,1%
Castilla - La Mancha	752	-796 -51,4%	275	-1.362 -83,2%	503	-866 -63,3%	781	-582 -42,7%	724	-546 -43,0%	501	-266 -34,7%	1.115	-146 -11,6%	1.092	-461 -29,7%	1.200	-312 -20,6%	938	-198 -17,4%
Cataluña	3.327	-785 -19,1%	1.964	-2.418 -55,2%	111	-5.032 -97,8%	344	-7.544 -95,6%	1.642	-3.143 -65,7%	3.877	-501 -11,4%	1.944	-813 -29,5%	2.638	-2.014 -43,3%	4.322	85 2,0%	4.150	-257 -5,8%
Comunitat Valenciana	3.869	427 12,4%	3.984	-455 -10,3%	2.886	-503 -14,8%	2.683	-209 -7,2%	2.875	-1.307 -31,3%	1.685	-64 -3,7%	2.811	-1.750 -38,4%	2.293	-2.106 -47,9%	2.955	-17 -0,6%	2.137	-668 -23,8%
Extremadura	435	-95 -17,9%	106	-731 -87,3%	233	-329 -58,5%	548	-174 -24,1%	388	-429 -52,5%	261	-509 -66,1%	409	-899 -68,7%	291	-589 -66,9%	166	-1.065 -86,5%	147	34 30,1%
Galicia	471	-416 -46,9%	142	-946 -86,9%	318	-388 -55,0%	823	-757 -47,9%	610	-96 -13,6%	966	-15 -1,5%	311	-594 -65,6%	604	-139 -18,7%	863	-485 -36,0%	868	390 81,6%
Madrid, Comunidad de	3.604	1.377 61,8%	546	-1.441 -72,5%	2.454	-216 -8,1%	606	-2.968 -83,0%	700	-2.326 -76,9%	678	18 2,7%	1.545	-2.020 -56,7%	689	-3.782 -84,6%	7.936	3.966 99,9%	3.454	-1.716 -33,2%
Murcia, Región de	594	520 70,7%	2	-272 -99,3%	288	-2.609 -90,1%	298	-743 -71,4%	439	-133 -23,3%	247	110 80,3%	919	-1.429 -60,9%	859	-1.850 -68,3%	610	-422 -40,9%	405	-3.688 -90,1%
Navarra, Com. Foral de	14	-114 -89,1%	200	91 83,5%	300	281 1478,9%	205	-75 -26,8%	272	101 59,1%	89	5 6,0%	285	-588 -67,4%	284	1 0,4%	241	-39 -13,9%	501	131 35,4%
País Vasco	1.303	-122 -8,6%	1.199	44 3,8%	552	-861 -60,9%	858	858 -	1.038	-26 -2,4%	842	-231 -21,5%	550	-765 -58,2%	1.654	320 24,0%	997	-479 -32,5%	1.616	-108 -6,3%
Rioja, La	147	1 0,7%	70	-229 -76,6%	23	-134 -85,4%	40	-203 -83,5%	61	-75 -55,1%	117	-5 -4,1%	122	-32 -20,8%	104	-55 -34,6%	284	106 59,6%	203	109 116,0%
Ceuta	32	0 0,0%	0	-26 -100,0%	0	-31 -100,0%	22	-11 -33,3%	28	-1 -3,4%	15	2 15,4%	33	11 50,0%	20	-11 -35,5%	32	16 100,0%	17	-2 -10,5%
Melilla	27	-1 -3,6%	0	-21 -100,0%	0	-48 -100,0%	35	4 12,9%	15	-26 -63,4%	25	8 47,1%	26	-4 -13,3%	23	-8 -25,8%	10	-10 -50,0%	38	15 65,2%
TOTAL	21.544	-5.999 -21,8%	12.627	-18.038 -58,8%	10.952	-19.872 -64,5%	12.918	-21.166 -62,1%	15.487	-10.490 -40,4%	15.633	-4.185 -21,1%	16.507	-11.986 -42,1%	18.249	-16.546 -47,6%	27.998	-5.554 -16,6%	19.927	-10.424 -34,3%

CCAA	Altas de solicitudes																			
	25/01/2021		25/02/2021		25/03/2021		25/04/2021		25/05/2021		25/06/2021		25/07/2021		25/08/2021		25/09/2021		25/10/2021	
	Núm.	Variación anual Núm. %	Núm.	Variación anual Núm. %	Núm.	Variación anual Núm. %	Núm.	Variación anual Núm. %	Núm.	Variación anual Núm. %	Núm.	Variación anual Núm. %	Núm.	Variación anual Núm. %	Núm.	Variación anual Núm. %	Núm.	Variación anual Núm. %	Núm.	Variación anual Núm. %
Andalucía	2.321	-1.162 -33,4%	3.443	-253 -6,8%	3.464	643 22,8%	3.404	2.355 224,5%	4.969	3.942 383,8%	5.094	2.852 127,2%	5.058	1.820 56,2%	6.437	3.883 152,0%	4.985	2.149 75,8%	4.387	201 4,8%
Aragón	485	-81 -14,3%	555	-66 -10,6%	676	132 24,3%	541	336 163,9%	734	461 168,9%	737	159 27,5%	536	338 170,7%	455	-61 -11,8%	591	212 55,9%	629	179 39,8%
Asturias, Principado de	526	-211 -28,6%	507	-89 -14,9%	591	10 1,7%	683	533 355,3%	890	763 600,8%	862	535 163,6%	434	126 40,9%	615	311 102,3%	412	53 14,8%	698	274 64,6%
Balears, Illes	270	-126 -31,8%	503	-23 -4,4%	447	115 34,6%	286	115 67,3%	0	-184 -100,0%	1.353	1.090 414,4%	533	80 17,7%	362	-22 -5,7%	710	376 112,6%	1.055	595 129,3%
Canarias	107	-415 -79,5%	76	-215 -73,9%	886	84 10,5%	1.271	-334 -20,8%	1.486	-42 -2,7%	1.651	1.077 187,6%	1.289	746 137,4%	1.350	426 46,1%	1.132	733 183,7%	584	146 33,3%
Cantabria	223	-70 -23,9%	323	-28 -8,0%	317	74 30,5%	243	230 203,5%	332	214 181,4%	266	179 205,7%	257	-344 -57,2%	440	174 65,4%	323	131 68,2%	439	132 43,0%
Castilla y León	1.100	-1.082 -49,6%	1.909	293 18,1%	1.684	38 2,3%	1.592	746 88,2%	1.519	1.492 5525,9%	2.032	428 26,7%	1.382	28 2,1%	1.126	-256 -18,5%	1.815	-123 -6,3%	1.456	23 1,6%
Castilla - La Mancha	558	-376 -40,3%	1.075	-315 -22,7%	1.305	553 73,5%	1.260	985 358,2%	1.760	1.257 249,9%	1.322	541 69,3%	1.323	599 82,7%	706	205 40,9%	1.269	154 13,8%	1.678	586 53,7%
Cataluña	3.716	-424 -10,2%	2.895	-1.197 -29,3%	4.609	1.282 38,5%	4.297	2.333 118,8%	5.133	5.022 4524,3%	5.920	5.576 1620,9%	4.304	2.662 162,1%	5.300	1.423 36,7%	2.905	961 49,4%	4.816	2.178 82,6%
Comunitat Valenciana	1.314	-336 -20,4%	2.287	854 59,6%	3.046	-823 -21,3%	2.291	-1.693 -42,5%	2.545	-341 -11,8%	2.643	-40 -1,5%	3.087	212 7,4%	2.724	1.039 61,7%	3.459	648 23,1%	3.404	1.111 48,5%
Extremadura	146	39 36,4%	404	-176 -30,3%	850	415 95,4%	761	655 617,9%	596	363 155,8%	487	-61 -11,1%	946	558 143,8%	1.000	739 283,1%	377	-32 -7,8%	1.399	1.108 380,8%
Galicia	477	-221 -31,7%	555	142 34,4%	908	437 92,8%	840	698 491,5%	784	466 146,5%	1.150	327 39,7%	842	232 38,0%	643	-323 -33,4%	962	651 209,3%	1.047	443 73,3%
Madrid, Comunidad de	20	-2.816 -99,3%	50	-3.147 -98,4%	3.878	274 7,6%	3.200	2.654 486,1%	1.130	-1.324 -54,0%	2.902	2.296 378,9%	2.937	2.237 319,6%	2.582	1.904 280,8%	2.474	929 60,1%	2.607	1.918 278,4%
Murcia, Región de	592	-44 -6,9%	685	20 3,0%	769	175 29,5%	753	751 37550,0%	1.164	876 304,2%	1.052	754 253,0%	872	433 98,6%	229	-18 -7,3%	815	-104 -11,3%	796	-63 -7,3%
Navarra, Com. Foral de	91	-80 -86,8%	154	-9 -5,9%	339	325 2321,4%	313	113 56,5%	135	-165 -50,0%	218	13 6,3%	132	-140 -51,5%	204	115 129,2%	297	12 4,2%	322	38 13,4%
País Vasco	1.081	-135 -11,1%	1.164	-183 -13,6%	1.158	-145 -11,1%	889	-310 -25,9%	1.206	654 118,5%	1.356	498 58,0%	1.298	260 25,0%	1.106	264 31,4%	1.170	620 112,7%	1.060	-594 -35,9%
Rioja, La	180	44 32,4%	212	44 26,2%	296	149 101,4%	236	166 237,1%	197	174 756,5%	217	177 442,5%	171	110 180,3%	279	162 138,5%	120	-2 -1,6%	222	118 113,5%
Ceuta	15	-11 -42,3%	26	-5 -16,1%	22	-10 -31,3%	36	36 -	35	35 -	22	0 0,0%	18	-10 -35,7%	31	16 106,7%	26	-7 -21,2%	21	1 5,0%
Melilla	15	-23 -60,5%	20	9 81,8%	21	-6 -22,2%	25	25 -	23	23 -	62	27 77,1%	22	7 46,7%	38	13 52,0%	30	4 15,4%	32	9 39,1%
TOTAL	13.237	-7.530 -36,3%	16.843	-4.344 -20,5%	25.266	3.722 17,3%	23.021	10.394 82,3%	24.638	13.686 125,0%	29.346	16.428 127,2%	25.441	9.954 64,3%	25.627	9.994 63,9%	23.872	7.365 44,6%	26.652	8.403 46,0%



CCAA	Altas de solicitudes																														
	25/11/2021			25/12/2021			25/01/2022			25/02/2022			25/03/2022			25/04/2022			25/05/2022			25/06/2022			25/07/2022			25/08/2022			
	Núm.	Var. anual Núm. %	Núm.	Variación anual Núm. %	Núm.	Variación anual Núm. %	Núm.	Variación anual Núm. %	Núm.	Variación anual Núm. %	Núm.	Variación anual Núm. %	Núm.	Variación anual Núm. %	Núm.	Variación anual Núm. %	Núm.	Variación anual Núm. %	Núm.	Variación anual Núm. %	Núm.	Variación anual Núm. %	Núm.	Variación anual Núm. %	Núm.	Variación anual Núm. %	Núm.	Variación anual Núm. %			
Andalucía	5.527	1.907 52,7%	3.663	1.864 103,6%	2.167	-154 -6,6%	3.256	-187 -5,4%	2.718	-746 -21,5%	3.788	384 11,3%	8.416	3.447 69,4%	12.393	7.299 143,3%	8.474	3.416 67,5%	5.723	-714 -11,1%											
Aragón	680	-205 -23,2%	613	183 42,6%	652	167 34,4%	961	406 73,2%	742	66 9,8%	849	308 56,9%	1.174	440 59,9%	882	145 19,7%	872	336 62,7%	687	232 51,0%											
Asturias, Principado de	820	217 36,0%	589	116 24,5%	635	109 20,7%	1.280	773 152,5%	871	280 47,4%	683	0 0,0%	620	-270 -30,3%	776	-86 -10,0%	507	73 16,8%	889	274 44,6%											
Balears, Illes	462	-40 -8,0%	571	178 45,3%	341	71 26,3%	604	101 20,1%	748	301 67,3%	442	156 54,5%	751	751 -	854	-499 -36,9%	840	307 57,6%	1.224	862 238,1%											
Canarias	934	487 108,9%	850	624 276,1%	514	407 380,4%	603	527 693,4%	852	-34 -3,8%	856	-415 -32,7%	1.148	-338 -22,7%	1.017	-634 -38,4%	680	-609 -47,2%	559	-791 -58,6%											
Cantabria	310	-16 -4,9%	311	49 18,7%	219	-4 -1,8%	373	50 15,5%	227	-90 -28,4%	258	-85 -24,8%	354	22 6,6%	375	109 41,0%	366	109 42,4%	271	-169 -38,4%											
Castilla y León	3.652	1.653 82,7%	1.300	-570 -30,5%	2.272	1.172 106,5%	2.870	961 50,3%	2.043	359 21,3%	1.638	46 2,9%	1.684	165 10,9%	1.689	-343 -16,9%	1.948	566 41,0%	2.220	1.094 97,2%											
Castilla - La Mancha	1.399	199 16,6%	961	23 2,5%	999	441 79,0%	1.450	375 34,9%	1.655	350 26,8%	1.242	-18 -1,4%	1.627	-133 -7,6%	1.155	-167 -12,6%	1.071	-252 -19,0%	1.182	476 67,4%											
Cataluña	5.741	1.419 32,8%	4.319	169 4,1%	5.401	1.685 45,3%	5.078	2.183 75,4%	5.256	647 14,0%	4.754	-457 -10,6%	4.389	-744 -14,5%	7.576	1.656 28,0%	2.989	-1.315 -30,6%	5.959	659 12,4%											
Comunitat Valenciana	3.057	102 3,5%	2.326	189 8,8%	2.016	702 53,4%	2.476	189 8,3%	1.754	-1.292 -42,4%	4.342	2.051 89,5%	8.506	5.961 234,2%	4.148	1.505 56,9%	3.503	416 13,5%	1.907	-817 -30,0%											
Extremadura	753	587 353,6%	925	778 529,3%	723	577 395,2%	1.418	1.014 251,0%	607	-243 -28,6%	857	96 12,6%	678	82 13,8%	1.219	732 150,3%	672	-274 -29,0%	647	-353 -35,3%											
Galicia	824	-39 -4,5%	1.044	176 20,3%	927	450 94,3%	635	80 14,4%	1.206	298 32,8%	1.122	282 33,6%	1.190	406 51,8%	938	-212 -18,4%	901	59 7,0%	740	97 15,1%											
Madrid, Comunidad de	1.424	-6.512 -82,1%	2.272	-1.182 -34,2%	1.381	1.361 6805,0%	2.649	2.599 5198,0%	3.763	-115 -3,0%	3.732	532 16,6%	3.992	2.862 253,3%	4.120	1.218 42,0%	2.854	-83 -2,8%	1.368	-1.214 -47,0%											
Murcia, Región de	932	322 52,8%	583	178 44,0%	620	28 4,7%	908	223 32,6%	534	-235 -30,6%	853	100 13,3%	1.173	9 0,8%	947	-105 -10,0%	848	-24 -2,8%	305	76 33,2%											
Navarra, Com. Foral de	537	296 122,8%	510	9 1,8%	285	194 213,2%	378	224 145,5%	396	57 16,8%	357	44 14,1%	248	113 83,7%	381	163 74,8%	174	42 31,8%	448	244 119,6%											
País Vasco	1.456	459 46,0%	1.300	-316 -19,6%	1.087	6 0,6%	1.404	240 20,6%	1.487	329 28,4%	1.538	649 73,0%	1.310	104 8,6%	1.527	171 12,6%	890	-408 -31,4%	802	-304 -27,5%											
Rioja, La	237	-47 -16,5%	252	49 24,1%	178	-2 -1,1%	194	-18 -8,5%	188	-108 -36,5%	99	-137 -58,1%	247	50 25,4%	181	-36 -16,6%	251	80 46,8%	210	-69 -24,7%											
Ceuta	41	9 28,1%	26	9 52,9%	20	5 33,3%	23	-3 -11,5%	32	10 45,5%	53	17 47,2%	45	10 28,6%	38	16 72,7%	26	8 44,4%	16	-15 -48,4%											
Melilla	36	26 260,0%	19	-19 -50,0%	32	17 113,3%	37	17 85,0%	44	23 109,5%	26	1 4,0%	41	18 78,3%	36	-26 -41,9%	20	-2 -9,1%	44	6 15,8%											
TOTAL	78.822	27.424 209%	22.434	2.507 12,6%	20.469	7.232 54,6%	26.597	9.754 57,9%	25.123	-143 -0,6%	27.489	4.468 19,4%	37.593	12.955 52,6%	40.252	10.906 37,2%	27.886	2.445 9,6%	25.201	-426 -1,7%											

CCAA	Altas de solicitudes	
	25/09/2022	
	Núm.	Variación anual Núm. %
Andalucía	6.089	1.104 22,1%
Aragón	706	115 19,5%
Asturias, Principado de	832	420 101,9%
Balears, Illes	822	112 15,8%
Canarias	419	-713 -63,0%
Cantabria	305	-18 -5,6%
Castilla y León	2.242	427 23,5%
Castilla - La Mancha	1.736	467 36,8%
Cataluña	4.665	1.760 60,6%
Comunitat Valenciana	4.056	597 17,3%
Extremadura	687	310 82,2%
Galicia	1.166	204 21,2%
Madrid, Comunidad de	3.312	838 33,9%
Murcia, Región de	894	79 9,7%
Navarra, Com. Foral de	184	-113 -38,0%
País Vasco	1.473	303 25,9%
Rioja, La	154	34 28,3%
Ceuta	39	13 50,0%
Melilla	42	12 40,0%
TOTAL	29.823	5.951 24,9%

En la siguiente tabla podemos ver que entre los meses de marzo y octubre de 2020 así como en enero y febrero de 2021 se han registrado en SISAAD un número de altas en resoluciones de reconocimiento de prestación notablemente inferior al de los mismos meses del año anterior, mientras que en noviembre de 2020, diciembre de 2020 y **desde marzo de 2021 hasta marzo de 2022 en SISAAD se han registrado incrementos interanuales en el número de altas en resoluciones de reconocimiento de prestación**, siendo el aumento del mes de septiembre de 2021 el de mayor intensidad (107,4%), seguido de los meses de abril de 2021 y marzo de 2021. En cambio, en **abril de 2022 se registró el primer descenso desde febrero de 2021** (-18,0%), creciendo de nuevo desde **mayo** (26,8% interanual) a **agosto de 2022** (26,4% interanual). En **septiembre de 2022 se produce de nuevo un descenso** registrándose este mes 20.515 resoluciones de reconocimiento de prestación, 7.675 resoluciones de reconocimiento de prestación menos que en septiembre de 2021, lo que supone una **descenso del 27,2% interanual**.

En septiembre de 2022, los mayores descensos interanuales en las altas de resoluciones de reconocimiento de prestación han sido en **Extremadura** (156 altas de resoluciones de prestación, 598 menos que en el mismo mes de 2021, con un descenso del 79,3% interanual), **Comunitat Valenciana** (ha registrado 1.968 altas de resolución de prestación, 6.776 menos que en el mismo mes de 2021, con un descenso del 77,5% interanual) y **Aragón** (ha registrado 544 altas de resolución de prestación, 816 menos que en el mismo mes de 2021, con una bajada del 60,0% interanual).

Por el contrario, las CCAA que han registrado mayores aumentos interanuales en las altas de resoluciones de prestación han sido **Cantabria** (284,7% interanual, con 377 altas de resoluciones de prestación, 279 más que en el mismo mes del año anterior), **Canarias** (59,6% interanual, registrando 624 altas de resoluciones de prestación, 233 más que en septiembre de 2021) y **Cataluña** (42,0% interanual, registrando 4.057 altas de resoluciones de prestación, 1.200 más que en el mismo mes de 2021).

CCAA	Altas de resoluciones de prestación (certificados mensuales de las CCAA)																				
	25/03/2020		25/04/2020		25/05/2020		25/06/2020		25/07/2020		25/08/2020		25/09/2020		25/10/2020		25/11/2020		25/12/2020		
	Núm.	Variación anual Núm. %	Núm.	Variación anual Núm. %	Núm.	Variación anual Núm. %	Núm.	Variación anual Núm. %	Núm.	Variación anual Núm. %	Núm.	Variación anual Núm. %	Núm.	Variación anual Núm. %	Núm.	Variación anual Núm. %	Núm.	Variación anual Núm. %	Núm.	Variación anual Núm. %	Núm.
Andalucía	1.872	136 7,8%	600	-1.249 -67,6%	870	-3.210 -78,7%	2.967	-15 -0,5%	3.029	-650 -17,7%	4.091	30 0,7%	3.597	42 1,2%	4.329	887 25,8%	6.465	3.362 108,3%	3.685	514 16,2%	
Aragón	590	-174 -22,8%	319	-422 -57,0%	375	-452 -54,7%	690	-459 -39,9%	53	-684 -92,8%	63	-489 -88,6%	195	-302 -60,8%	321	-479 -59,9%	317	-649 -67,2%	475	-117 -19,8%	
Asturias, Principado de	398	118 42,1%	219	200 166,6%	340	309 99,6%	1.096	1.077 566,8%	815	545 201,9%	531	177 50,0%	627	396 171,4%	467	292 166,9%	817	644 372,3%	483	256 112,8%	
Baleares, Illes	1.282	782 156,4%	457	-339 -42,6%	512	-701 -57,8%	331	-382 -53,6%	256	-232 -47,5%	439	439 -	200	-174 -46,5%	414	-232 -35,9%	425	188 79,3%	495	146 41,8%	
Canarias	707	275 63,7%	868	385 79,7%	401	103 34,6%	535	267 99,6%	367	-10 -2,7%	377	-49 -11,5%	142	-97 -40,6%	179	-211 -54,1%	211	-144 -40,6%	157	-140 -47,1%	
Cantabria	286	21 7,9%	92	-127 -58,0%	171	-1 -0,6%	18	-101 -84,9%	538	125 30,3%	231	-162 -41,2%	209	-71 -25,4%	312	-149 -32,3%	301	43 16,7%	179	-124 -40,9%	
Castilla y León	1.427	-907 -38,9%	1.722	-1.453 -45,8%	3.147	2.107 202,6%	1.581	-3.448 -68,6%	1.259	139 12,4%	1.559	46 3,0%	1.549	-717 -31,6%	1.011	-694 -40,7%	1.965	286 17,0%	2.058	143 7,5%	
Castilla - La Mancha	829	-195 -19,0%	358	-693 -65,9%	551	-602 -52,2%	861	-213 -19,8%	763	-773 -50,3%	665	-231 -25,8%	643	-301 -31,9%	1.183	393 49,7%	1.094	31 2,9%	625	-853 -57,7%	
Cataluña	2.743	-1.231 -31,0%	569	-3.386 -85,6%	2.257	-922 -29,0%	1.682	-988 -37,0%	1.824	-1.266 -41,0%	1.808	48 2,7%	1.490	-1.029 -40,8%	2.279	-523 -18,7%	1.183	-1.712 -59,1%	2.972	569 23,7%	
Comunitat Valenciana	2.681	918 52,1%	2.680	215 8,7%	2.217	160 7,8%	2.319	137 6,3%	2.564	763 42,4%	1.633	438 36,7%	1.558	-61 -3,8%	1.981	-330 -14,3%	2.701	296 12,3%	3.177	390 14,0%	
Extremadura	73	3 4,3%	1.072	727 210,7%	411	-55 -11,8%	306	-41 -11,8%	1.086	716 193,5%	494	148 42,8%	279	127 83,6%	348	-170 -32,8%	907	735 427,3%	387	116 42,8%	
Galicia	1.290	40 3,2%	271	-600 -68,9%	421	-183 -30,3%	932	-10 -1,1%	1.648	614 59,4%	795	-106 -11,8%	807	13 1,6%	827	180 27,8%	764	167 28,0%	1.128	156 16,0%	
Madrid, Comunidad de	1.014	-799 -44,1%	1.374	-114 -7,7%	3.135	1.986 172,8%	3.315	1.483 80,9%	1.425	-426 -23,0%	391	-2.852 -87,9%	1.183	-1.541 -56,6%	946	-544 -36,5%	976	-429 -30,5%	1.215	-351 -22,4%	
Murcia, Región de	1.092	839 331,6%	665	-44 -6,2%	262	-256 -49,4%	454	-136 -23,1%	211	-249 -54,1%	225	14 6,6%	299	-90 -30,3%	207	-90 -30,3%	438	81 22,7%	542	264 95,0%	
Navarra, Com. Foral de	54	-123 -69,5%	200	80 66,7%	354	326 1164,3%	103	-202 -66,2%	209	0 0,0%	292	218 294,6%	253	-68 -21,2%	204	43 26,7%	195	-257 -56,9%	318	44 16,1%	
Pais Vasco	866	-153 -15,0%	834	163 24,3%	487	-560 -53,5%	506	-535 -51,4%	627	-293 -31,8%	425	-536 -55,8%	469	-596 -56,0%	1.011	-506 -33,4%	823	-300 -26,7%	874	-63 -6,7%	
Rioja, La	77	-45 -36,9%	77	-33 -30,0%	135	-8 -5,6%	213	45 26,8%	194	79 68,7%	115	-1 -0,9%	68	-53 -43,8%	111	-63 -36,2%	156	-7 -4,3%	99	-24 -19,5%	
Ceuta	14	-1 -6,7%	0	-25 -100,0%	0	-8 -100,0%	26	-6 -18,8%	20	1 5,3%	19	8 72,7%	16	-10 -38,5%	19	-12 -38,7%	24	12 100,0%	22	3 15,8%	
Melilla	24	3 14,3%	2	-24 -92,3%	0	-43 -100,0%	0	-39 -100,0%	0	-27 -100,0%	0	-9 -100,0%	0	-9 -60,0%	0	-20 -100,0%	0	-12 -100,0%	0	-26 -100,0%	
TOTAL	17.319	-493 -2,8%	12.372	-6.739 -35,3%	16.046	-2.010 -11,1%	17.935	-3.566 -16,6%	16.888	-1.628 -8,8%	14.153	-2.869 -16,9%	13.590	-4.689 -25,7%	16.149	-2.228 -12,1%	19.762	2.330 13,4%	18.891	903 5,0%	

CCAA	Altas de resol. de prest.																				
	25/01/2021		25/02/2021		25/03/2021		25/04/2021		25/05/2021		25/06/2021		25/07/2021		25/08/2021		25/09/2021		25/10/2021		
	Núm.	Variación anual Núm. %	Núm.	Variación anual Núm. %	Núm.	Variación anual Núm. %	Núm.	Variación anual Núm. %	Núm.	Variación anual Núm. %	Núm.	Variación anual Núm. %	Núm.	Variación anual Núm. %	Núm.	Variación anual Núm. %	Núm.	Variación anual Núm. %	Núm.	Variación anual Núm. %	Núm.
Andalucía	1.547	-1.022 -39,8%	4.011	1.484 58,7%	4.855	2.983 159,3%	4.024	3.424 570,7%	4.200	3.330 382,8%	5.232	2.265 76,3%	4.591	1.562 51,6%	4.738	647 15,8%	4.903	1.306 36,3%	5.906	1.577 36,4%	
Aragón	211	-258 -55,0%	347	-295 -46,0%	505	-85 -14,4%	650	331 103,8%	487	112 29,9%	686	-4 -0,6%	884	831 1567,9%	1.304	1.241 1969,8%	1.360	1.165 597,4%	884	563 175,4%	
Asturias, Principado de	408	312 325,0%	503	-129 -20,4%	719	321 80,7%	622	410 193,4%	654	314 92,4%	935	-161 -14,7%	924	109 13,4%	473	-58 -10,9%	566	-61 -9,7%	505	38 8,1%	
Baleares, Illes	262	-97 -27,0%	717	197 37,9%	168	-1.114 -86,9%	312	-145 -31,7%	215	-297 -58,0%	640	309 93,4%	670	414 161,7%	291	-148 -33,7%	356	156 78,0%	410	-4 -1,0%	
Canarias	128	-133 -51,0%	232	20 -7,9%	237	-470 -66,5%	439	-429 -49,4%	434	33 8,2%	491	-44 -8,2%	252	-115 -31,3%	358	-19 -5,0%	391	249 175,4%	343	164 91,6%	
Cantabria	160	-47 -22,7%	364	-1.754 -82,8%	271	-15 -5,2%	236	144 156,5%	253	82 48,0%	142	124 688,9%	247	-291 -54,1%	226	-5 -2,2%	98	-111 -53,1%	249	-63 -20,2%	
Castilla y León	1.598	-22 -1,4%	1.562	310 24,8%	1.392	-35 -2,5%	1.729	7 0,4%	1.380	-1.767 -56,1%	1.482	-99 -6,3%	1.186	-73 -5,8%	334	-1.225 -78,6%	2.395	846 54,6%	1.314	303 30,0%	
Castilla - La Mancha	533	-325 -37,9%	737	-535 -42,1%	995	166 20,0%	1.256	898 250,8%	852	301 54,6%	909	48 5,6%	1.118	355 46,5%	699	34 5,1%	767	124 19,3%	1.585	402 34,0%	
Cataluña	1.631	-146 -8,2%	1.891	-547 -22,4%	3.628	885 32,3%	4.182	3.613 635,0%	3.337	1.080 47,9%	3.373	1.691 100,5%	3.424	1.600 87,7%	1.755	-53 -2,9%	2.857	1.367 91,7%	2.568	289 12,7%	
Comunitat Valenciana	1.283	345 36,8%	2.201	-1.358 -38,2%	2.895	214 8,0%	1.143	-1.537 -57,4%	1.256	-961 -43,3%	1.835	-484 -20,9%	2.331	-233 -9,1%	2.025	392 24,0%	8.744	7.186 461,2%	2.787	806 40,7%	
Extremadura	31	-67 -68,4%	58	-10 -14,7%	187	114 156,2%	930	-142 -13,2%	335	-76 -18,5%	557	251 82,0%	715	-371 -34,2%	210	-284 -57,5%	754	475 170,3%	857	509 146,3%	
Galicia	766	-403 -34,5%	911	277 43,7%	1.050	-240 -18,6%	863	592 218,5%	768	347 82,4%	1.063	131 14,1%	895	-753 -45,7%	706	-89 -11,2%	749	-58 -7,2%	1.122	295 35,7%	
Madrid, Comunidad de	580	-273 -32,0%	882	-1.364 -60,7%	6.246	5.232 516,0%	2.743	1.369 99,6%	2.269	-866 -27,6%	2.427	-888 -26,8%	3.241	1.816 127,4%	1.207	816 208,7%	1.966	783 66,2%	2.357	1.411 149,2%	
Murcia, Región de	420	240 133,3%	564	22 4,1%	368	-724 -66,3%	635	-30 -4,5%	501	239 91,2%	736	282 62,1%	683	472 223,7%	137	-88 -39,1%	799	500 167,2%	404	197 95,2%	
Navarra, Com. Foral de	36	-59 -62,1%	20	-103 -83,7%	477	423 783,3%	162	-38 -19,0%	96	-258 -72,9%	167	64 62,1%	111	-98 -46,9%	181	-111 -38,0%	265	12 4,7%	278	74 36,3%	
Pais Vasco	863	-72 -7,7%	819	-129 -13,6%	835	-91 -3,6%	812	-22 -2,6%	777	290 59,5%	765	259 51,2%	667	40 6,4%	607	182 42,8%	1.065	596 127,1%	714	-297 -29,4%	
Rioja, La	136	74 119,4%	197	88 80,7%	172	95 123,4%	182	105 136,4%	164	29 21,5%	8	-205 -96,2%	299	105 54,1%	137	22 19,1%	123	55 80,9%	0	-111 -100,0%	
Ceuta	7	1 16,7%	9	-2 -18,2%	29	15 107,1%	20	20 -	17	17 -	31	5 19,2%	14	-6 -30,0%	11	-8 -42,1%	19	3 18,8%	37	18 94,7%	
Melilla	0	-17 -100,0%	22	5 29,4%	12	-12 -50,0%	17	15 750,0%	13	13 -	40	40 -	15	15 -	12	12 -	13	7 116,7%	25	25 -	
TOTAL	10.600	-1.969 -15,7%	16.047	-3.863 -19,4%	25.041	7.722 44,6%	20.957	8.585 69,4%	18.008	1.962 12,2%	21.519	3.584 20,0%	22.267	5.379 31,9%	15.411	1.258 8,9%	28.190	14.600 107,4%	22.345	6.196 38,4%	

CCAA	Altas de resol. de prest.																							
	25/11/2021		25/12/2021		25/01/2022		25/02/2022		25/03/2022		25/04/2022		25/05/2022		25/06/2022		25/07/2022		25/08/2022					
	Núm.	Var. anual Núm. %	Núm.	Variación anual Núm. %	Núm.	Variación anual Núm. %	Núm.	Variación anual Núm. %	Núm.	Variación anual Núm. %	Núm.	Variación anual Núm. %	Núm.	Variación anual Núm. %	Núm.	Variación anual Núm. %	Núm.	Variación anual Núm. %	Núm.	Variación anual Núm. %	Núm.	Variación anual Núm. %		
Andalucía	7.028	563 8,7%	6.349	2.664 72,3%	3.566	2.019 130,5%	5.191	1.180 29,4%	2.934	-1.921 -39,6%	2.788	-1.236 -30,7%	4.201	1 0,0%	4.446	-786 -15,0%	4.139	-452 -9,8%	4.446	-292 -6,2%				
Aragón	873	556 175,4%	752	277 58,3%	643	432 204,7%	761	414 119,3%	461	-44 -8,7%	630	-20 -3,1%	682	195 40,0%	688	2 0,3%	1.255	371 42,0%	508	-796 -61,0%				
Asturias, Principado de	559	-258 -31,6%	406	-77 -15,9%	465	57 14,0%	542	39 7,8%	563	-156 -21,7%	611	-11 -1,8%	545	-109 -16,7%	546	-389 -41,6%	418	-506 -54,8%	390	-83 -17,5%				
Balears, Illes	497	72 16,9%	358	-137 -27,7%	163	-99 -37,8%	445	-272 -37,9%	420	252 150,0%	352	40 12,8%	391	176 81,9%	842	202 31,6%	529	-141 -21,0%	695	404 138,8%				
Canarias	531	320 151,7%	510	353 224,8%	331	203 158,6%	662	430 185,3%	1.000	763 321,9%	703	264 60,1%	1.290	856 197,2%	810	319 65,0%	1.026	774 307,1%	1.313	955 266,8%				
Cantabria	270	-31 -10,3%	155	-24 -13,4%	229	69 43,1%	452	88 24,2%	276	5 1,8%	184	-52 -22,0%	202	-51 -20,2%	205	63 44,4%	169	-78 -31,6%	170	-56 -24,8%				
Castilla y León	2.177	212 10,8%	2.239	181 8,8%	1.905	307 19,2%	1.927	365 23,4%	1.578	186 13,4%	1.657	-72 -4,2%	1.596	216 15,7%	2.005	523 35,3%	2.102	916 77,2%	2.325	1.991 596,1%				
Castilla - La Mancha	1.862	768 70,2%	1.314	689 110,2%	612	79 14,8%	729	-8 -1,1%	1.299	304 30,6%	701	-555 -44,2%	1.484	632 74,2%	802	-107 -11,8%	663	-455 -40,7%	1.193	494 70,7%				
Cataluña	3.279	2.096 177,2%	2.525	-447 -15,0%	1.569	-62 -3,8%	3.199	1.308 69,2%	9.189	5.561 153,3%	2.857	-1.325 -31,7%	2.893	-444 -13,3%	4.959	1.586 47,0%	2.764	-660 -19,3%	2.934	1.179 67,2%				
Comunitat Valenciana	3.359	658 24,4%	1.861	-1.316 -41,4%	1.465	182 14,2%	3.942	1.741 79,1%	2.337	-558 -19,3%	1.297	154 13,5%	4.099	2.843 226,4%	2.122	287 15,6%	4.207	1.876 80,5%	1.770	-255 -12,6%				
Extremadura	1.140	233 25,7%	863	476 123,0%	67	36 116,1%	42	-16 -27,6%	506	319 170,6%	672	-258 -27,7%	449	114 34,0%	500	-57 -10,2%	787	72 10,1%	178	-32 -15,2%				
Galicia	965	201 26,3%	1.248	120 10,6%	1.759	993 129,6%	983	72 7,9%	1.045	-5 -0,5%	1.139	276 32,0%	1.026	258 33,6%	988	-75 -7,1%	590	-305 -34,1%	841	135 19,1%				
Madrid, Comunidad de	1.988	1.012 103,7%	2.475	1.260 103,7%	477	-103 -17,8%	1.624	742 84,1%	2.674	-3.572 -57,2%	1.691	-1.052 -38,4%	1.840	-429 -18,9%	2.173	-254 -10,5%	7.180	3.939 121,5%	1.514	307 25,4%				
Murcia, Región de	139	-299 -68,3%	988	446 82,3%	403	-17 -4,0%	520	-44 -7,8%	473	105 28,5%	543	-92 -14,5%	578	77 15,4%	696	-40 -5,4%	608	-75 -11,0%	136	-1 -0,7%				
Navarra, Com. Foral de	473	278 142,6%	343	25 7,9%	35	-1 -2,8%	332	312 1560,0%	402	-75 -15,7%	103	-59 -36,4%	446	350 364,6%	366	199 119,2%	162	51 45,9%	415	234 129,3%				
País Vasco	998	175 21,3%	957	83 9,5%	745	-118 -13,7%	843	24 2,9%	920	85 10,2%	1.059	247 30,4%	843	66 8,5%	1.155	390 51,0%	574	-93 -13,9%	482	-125 -20,6%				
Rioja, La	344	188 120,5%	137	38 38,4%	150	14 10,3%	221	24 12,2%	182	10 5,8%	178	-4 -2,2%	213	49 29,9%	248	240 3000,0%	118	-181 -60,5%	110	-27 -19,7%				
Ceuta	36	12 50,0%	17	-5 -22,7%	20	13 185,7%	24	15 166,7%	18	-11 -37,9%	16	-4 -20,0%	35	18 105,9%	34	3 9,7%	12	-2 -14,3%	23	12 109,1%				
Melilla	43	43 -	8	8 -	11	11 -	26	4 18,2%	54	42 350,0%	13	-4 -23,5%	20	7 53,8%	29	-11 -27,5%	8	-7 -46,7%	43	31 258,3%				
TOTAL	26.561	6.799 34,4%	23.505	4.614 24,4%	14.615	4.015 37,9%	22.465	6.418 40,0%	26.331	1.290 5,2%	17.194	-3.763 -18,0%	22.833	4.825 26,8%	23.614	2.095 9,7%	27.311	5.044 22,7%	19.486	4.075 26,4%				

CCAA	Altas de resol. de prest.		
	25/09/2022		
	Núm.	Variación anual Núm. %	
Andalucía	3.632	-1.271	-25,9%
Aragón	544	-816	-60,0%
Asturias, Principado de	525	-41	-7,2%
Balears, Illes	188	-168	-47,2%
Canarias	624	233	59,6%
Cantabria	377	279	284,7%
Castilla y León	2.276	-119	-5,0%
Castilla - La Mancha	1.070	303	39,5%
Cataluña	4.057	1.200	42,0%
Comunitat Valenciana	1.968	-6.776	-77,5%
Extremadura	156	-598	-79,3%
Galicia	1.062	313	41,8%
Madrid, Comunidad de	2.158	192	9,8%
Murcia, Región de	638	-161	-20,2%
Navarra, Com. Foral de	175	-90	-34,0%
País Vasco	971	-94	-8,8%
Rioja, La	85	-38	-30,9%
Ceuta	6	-13	-68,4%
Melilla	3	-10	-76,9%
TOTAL	20.515	-7.675	-27,2%