

## MONITORIZACIÓN DE LA MORTALIDAD EN EL SISTEMA PARA LA AUTONOMÍA Y ATENCIÓN A LA DEPENDENCIA (MoMo-SAAD)

(Datos a 31 de enero de 2021)

## Índice

<b>1.</b>	<b>Introducción</b> .....	<b>3</b>
<b>2.</b>	<b>Resultados a nivel nacional</b> .....	<b>4</b>
2.1.	Principales resultados .....	4
2.2.	Solicitudes de dependencia de personas fallecidas a nivel nacional.....	6
2.3.	Personas con resolución de grado de dependencia fallecidas a nivel nacional.....	11
2.4.	Personas con resolución de prestación de dependencia fallecidas a nivel nacional .....	15
2.4.1.	Personas con resolución de prestación de dependencia fallecidas a nivel nacional según tipo de prestación .....	19
<b>3.</b>	<b>Resultados por CCAA</b> .....	<b>24</b>
3.1.	Solicitudes de dependencia de personas fallecidas por CCAA .....	26
3.2.	Personas beneficiarias con prestación fallecidas por CCAA .....	29
3.2.1.	Personas con resolución de prestación de dependencia fallecidas según tipo de prestación por Comunidades Autónomas .....	32
3.3.	Relación entre el exceso de mortalidad y la tasa de incidencia por CCAA y tipo de prestación .....	38
<b>4.</b>	<b>Estudio individualizado por Comunidades autónomas</b> .....	<b>42</b>
4.1.	Andalucía .....	42
4.2.	Aragón .....	44
4.3.	El Principado de Asturias.....	46
4.4.	Illes Balears .....	48
4.5.	Canarias .....	50
4.6.	Cantabria .....	52
4.7.	Castilla - La Mancha .....	54
4.8.	Castilla y León .....	56
4.9.	Cataluña .....	58
4.10.	Comunitat Valenciana .....	60
4.11.	Extremadura .....	62
4.12.	Galicia .....	64
4.13.	La Comunidad de Madrid .....	66
4.14.	Región de Murcia .....	68
4.15.	La Comunidad Foral de Navarra .....	70
4.16.	País Vasco .....	72
4.17.	La Rioja .....	74
4.18.	Ceuta .....	76
4.19.	Melilla .....	78

ANEXO I.	Cuadro fallecidos en SISAAD en enero-diciembre de 2019 por situación del proceso de dependencia..	80
ANEXO II.	Cuadro fallecidos en SISAAD en enero-diciembre de 2020 por situación del proceso de dependencia ..	80
ANEXO III.	Cuadro fallecidos en SISAAD en enero de 2021 por situación del proceso de dependencia .....	81
ANEXO IV.	Cuadro de prestaciones de fallecidos en SISAAD en enero-diciembre de 2019 por tipo de prestación	81
ANEXO V.	Cuadro de prestaciones de fallecidos en SISAAD en enero-diciembre de 2020 por tipo de prestación .....	82
ANEXO VI.	Cuadro de prestaciones de fallecidos en SISAAD en enero de 2021 por tipo de prestación .....	82
ANEXO VII.	Cuadro fallecidos en SISAAD en enero-diciembre de 2019 por CCAA y situación del proceso de dependencia .....	83
ANEXO VIII.	Cuadro fallecidos en SISAAD en enero-diciembre de 2020 por CCAA y situación del proceso de dependencia .....	84
ANEXO IX.	Cuadro fallecidos en SISAAD en enero de 2021 por CCAA y situación del proceso de dependencia.....	85
ANEXO X.	Cuadro de prestaciones de fallecidos en SISAAD en enero-diciembre de 2019 por CCAA y tipo de prestación .....	86
ANEXO XI.	Cuadro de prestaciones de fallecidos en SISAAD en enero-diciembre de 2020 por CCAA y tipo de prestación .....	87
ANEXO XII.	Cuadro de prestaciones de fallecidos en SISAAD en enero de 2021 por CCAA y tipo de prestación.....	88

## 1. Introducción

En el Sistema de Autonomía y Atención a la dependencia (SAAD) se realizan mensualmente cruces de fallecidos con los datos de defunciones que el INE y el Ministerio de Justicia reportan del mes anterior. Por lo que en los cruces de cada mes el informe refleja los fallecimientos del mes anterior.

Durante el año 2020 se ha desarrollado un Sistema de Monitorización de la Mortalidad mensual (MoMo) de las personas solicitantes de dependencia en España, e incluye las defunciones de todas las personas que constan como solicitantes de dependencia. Las estimaciones de mortalidad esperada se realizan mediante modelos restrictivos de medias históricas basados en la mortalidad observada en solicitantes de dependencia del 1 de enero de 2017 al año previo a la fecha actual.

Es importante **recaltar algunos aspectos para realizar una correcta interpretación de estos datos:**

- El exceso de fallecimientos observados en una población dada es un dato de enorme interés y utilidad cuyo resultado numérico no puede atribuirse a una relación directa causal con un evento epidémico o ambiental. Esto significa que al igual que sucede con el [Sistema de monitorización y vigilancia diaria \(MoMo\) del Centro Nacional de Epidemiología](#), el exceso de fallecimientos se deberá a diversas causas **y no necesariamente, en este caso, y de forma directa a la COVID-19.**

- Los datos que se presentan a continuación proceden de la **comprobación de fallecimientos de un segmento de población concreta** compuesto por 1.898.854 personas con expediente activo (solicitantes a 31 de marzo de 2020) en el SAAD. Por lo tanto no reflejan la totalidad de la población española.
- En unas ocasiones se presentarán **datos referidos a personas** y en otras, **datos referidos a prestaciones** (considerando que el fallecimiento da lugar a la suspensión de la prestación o servicio y que una misma persona podía estar recibiendo varios servicios o prestaciones simultáneamente).
- Se ha de distinguir entre **solicitantes** (1.898.854 en marzo), **personas con valoración** de grado de dependencia (1.748.292 en marzo) y **personas atendidas** con alguna prestación o servicio (1.121.520 en marzo).
- **Los datos de mortalidad observada no tienen un carácter definitivo** debido a los retrasos en las notificaciones. Esto significa que entre un informe mensual y otro pueden alterarse las observaciones.

## 2. Resultados a nivel nacional

### 2.1. Principales resultados

- Entre marzo y diciembre de 2020 se observa un **exceso de mortalidad de 50.502 personas en el SAAD** (incremento del 31,5% de la esperada) afectando a un 2,66% del total de solicitantes del SAAD.
- Por rangos de edad, **el 81,5% de las personas fallecidas en exceso tenía 80 o más años** (41.167 personas).
- El exceso de mortalidad en las mujeres con solicitud de dependencia durante el periodo marzo-diciembre de 2020 (31,6%) fue ligeramente superior al de los hombres (31,5%), pero en el grupo de edad de 80 años o más se registró mayor exceso de mortalidad en hombres (31,9%) que en mujeres (31,7%).
- De las 1.748.292 personas que contaban con valoración de dependencia en marzo (con o sin grado de dependencia) se han observado entre marzo y diciembre un total de 50.167 fallecimientos en exceso (2,87% sobre el total). **El mayor impacto se observa en las personas con grado III y grado II**, con un 35,8% de exceso de fallecimientos en ambos casos (22.714 fallecimientos en exceso registrados en grado III y 15.542 en grado II) y el menor en las personas valoradas sin grado de dependencia, con un 30,0% de exceso de fallecimientos (4.011).
- Del total de **personas dependientes atendidas con servicios o prestaciones se observa un exceso de fallecimientos de 46.268** entre marzo y diciembre de 2020 (4,13% del total de personas atendidas).
- Se observa un **impacto muy elevado en la mortalidad excesiva en personas con atención en residencia**, con un exceso de fallecimientos de 24.630 personas (9,89% del total de personas dependientes atendidas en residencia). Si bien destaca que dicho exceso se concentró en los meses de marzo-mayo, mientras que en junio-septiembre y noviembre-diciembre el exceso de mortalidad fue similar independientemente del lugar de la prestación, y en octubre el comportamiento fue contrario, con menor exceso de mortalidad en personas con atención en residencia que en apoyo en el domicilio.
- Entre las personas atendidas con apoyos domiciliarios también se dieron excesos en fallecimientos en el periodo marzo-diciembre con 21.637 fallecidos en exceso sobre un total de 872.358 de personas atendidas en marzo (2,48 %), si bien con un impacto mucho menor en los meses de marzo-mayo que en residencias. En cambio, destaca el incremento del exceso de mortalidad en personas con apoyo domiciliario en el mes de octubre.
- Por territorios, las mortalidades observadas en personas dependientes tienen una enorme variabilidad. La tasa de fallecimientos observados en personas atendidas en el conjunto nacional se sitúa en 131 por cada 1.000 para el periodo marzo-diciembre, si bien en la Comunidad Foral de Navarra, Castilla La Mancha, Aragón y Cataluña se superan los 150 fallecidos por cada 1.000 atendidos mientras que en Melilla y La Rioja no alcanzan los 80 fallecidos/1.000. Es evidente que **hay que contemplar la correlación entre la incidencia sufrida por la COVID-19 en la oleada marzo-diciembre por territorios y las mortalidades observadas y sus excesos en el SAAD.**

dic-20	Datos acumulados desde marzo hasta diciembre de 2020			Datos del mes de Diciembre de 2020		
	Número	Exceso (num)	Exceso (%)	Número	Exceso (num)	Exceso (%)
<b>SOLICITUDES</b>	207.501	50.502	31,5%	21.664	4.837	28,6%
<b>RESOLUCIONES DE GRADO</b>	190.430	50.167	34,9%	19.916	4.627	29,9%
Grado III	84.199	22.714	35,8%	8.258	1.612	23,8%
Grado II	58.448	15.542	35,8%	6.417	1.688	35,6%
Grado I	31.018	7.900	33,6%	3.418	878	34,3%
Sin Grado	16.765	4.011	30,0%	1.823	449	32,4%
<b>PERSONAS BENEFICIARIAS CON PRESTACIÓN</b>	145.398	46.268	45,2%	15.280	4.485	40,8%
<b>Atención Residencial</b>	61.770	24.630	63,2%	5.772	1.823	44,8%
Grado III	40.084	15.877	62,2%	3.535	980	36,9%
Grado II	20.340	8.183	65,7%	2.112	806	61,6%
Grado I	1.346	570	57,1%	125	37	35,3%
<b>Apoyo domiciliario</b>	83.628	21.637	34,1%	9.508	2.663	38,5%
Grado III	34.446	7.242	25,9%	3.787	734	23,7%
Grado II	29.567	6.914	29,8%	3.453	885	34,2%
Grado I	19.615	7.481	61,2%	2.268	1.043	85,1%

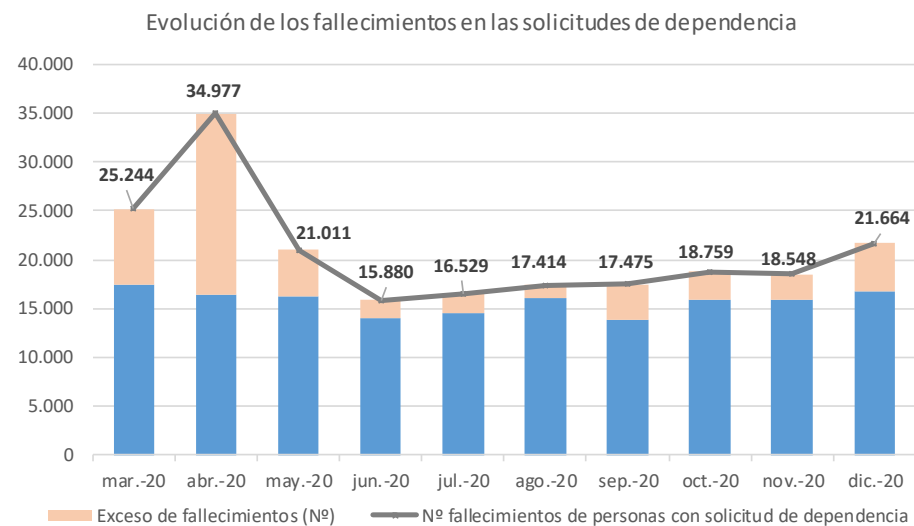

**Evolución de los fallecimientos de las personas beneficiarias con prestación en residencia**

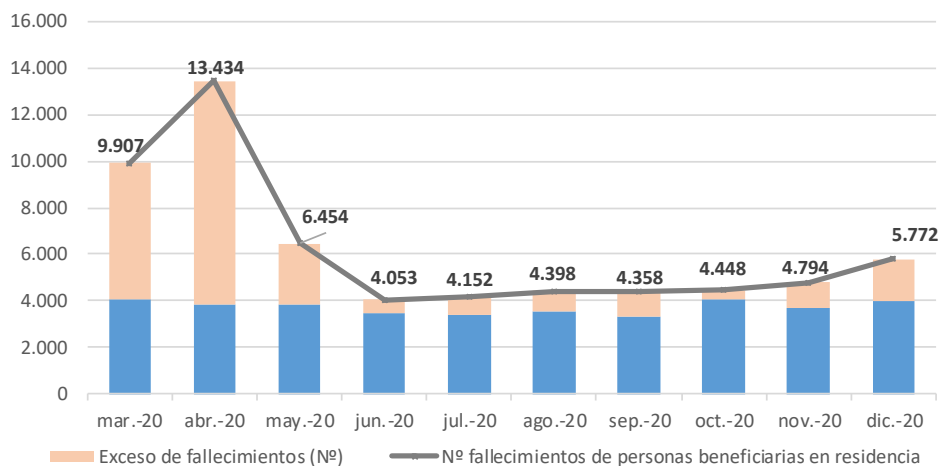

**Evolución de los fallecimientos de las personas beneficiarias con prestación de apoyo domiciliario**

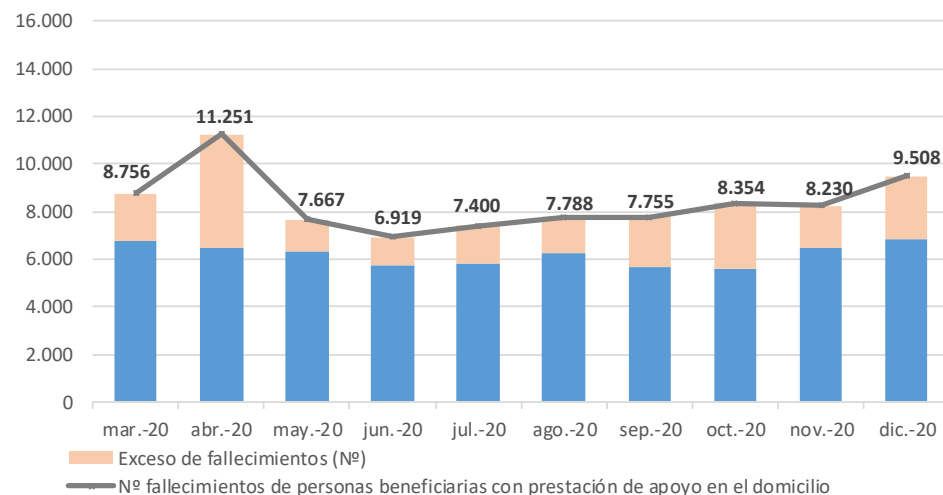

## 2.2. Solicitudes de dependencia de personas fallecidas a nivel nacional

Fecha de fallecimiento		Personas con solicitud de dependencia fallecidas												Total solicitudes dependencia					
		TOTAL				Hombres				Mujeres				TOTAL		Hombres		Mujeres	
		Edad	Observadas	Esperadas	Exceso* % Exceso	Observadas	Esperadas	Exceso* % Exceso	Observadas	Esperadas	Exceso* % Exceso	Observadas	Esperadas	Exceso* % Exceso	Nº	Personas fallecidas con solicitud por cada 1.000 solicitudes	Nº	Personas fallecidas con solicitud por cada 1.000 solicitudes	Nº
mar.-20	< 65 años	969	783	237 30,3%	539	465	99 21,2%	430	318	139 43,6%	473.677	2,0	265.281	2,0	208.396	2,1			
	65 a 79 años	3.621	2.580	1.094 42,4%	2.024	1.425	610 42,8%	1.597	1.155	485 42,0%	404.540	9,0	146.176	13,8	258.364	6,2			
	80 o más	20.654	14.678	6.488 44,2%	7.551	5.184	2.450 47,3%	13.103	9.494	4.038 42,5%	1.020.637	20,2	278.077	27,2	742.560	17,6			
	<b>Total</b>	<b>25.244</b>	<b>18.041</b>	<b>7.819 43,3%</b>	<b>10.114</b>	<b>7.074</b>	<b>3.158 44,6%</b>	<b>15.130</b>	<b>10.967</b>	<b>4.661 42,5%</b>	<b>1.898.854</b>	<b>13,3</b>	<b>689.534</b>	<b>14,7</b>	<b>1.209.320</b>	<b>12,5</b>			
abr.-20	< 65 años	1.336	756	595 78,7%	770	461	317 68,8%	566	295	278 94,2%	473.015	2,8	265.100	2,9	207.915	2,7			
	65 a 79 años	4.977	2.400	2.578 107,4%	2.685	1.322	1.363 103,2%	2.292	1.078	1.214 112,6%	399.429	12,5	144.172	18,6	255.257	9,0			
	80 o más	28.664	13.241	15.424 116,5%	10.312	4.793	5.519 115,2%	18.352	8.448	9.904 117,2%	1.012.133	28,3	274.628	37,5	737.505	24,9			
	<b>Total</b>	<b>34.977</b>	<b>16.396</b>	<b>18.596 113,4%</b>	<b>13.767</b>	<b>6.576</b>	<b>7.200 109,5%</b>	<b>21.210</b>	<b>9.820</b>	<b>11.396 116,0%</b>	<b>1.884.577</b>	<b>18,6</b>	<b>683.900</b>	<b>20,1</b>	<b>1.200.677</b>	<b>17,7</b>			
may.-20	< 65 años	887	798	128 16,0%	539	479	85 17,7%	348	318	43 13,6%	471.955	1,9	264.579	2,0	207.376	1,7			
	65 a 79 años	3.006	2.510	631 25,1%	1.648	1.376	343 24,9%	1.358	1.135	289 25,4%	393.338	7,6	141.749	11,6	251.589	5,4			
	80 o más	17.118	13.625	4.088 30,0%	5.931	4.947	1.288 26,0%	11.187	8.678	2.800 32,3%	994.783	17,2	268.001	22,1	726.782	15,4			
	<b>Total</b>	<b>21.011</b>	<b>16.933</b>	<b>4.848 28,6%</b>	<b>8.118</b>	<b>6.802</b>	<b>1.716 25,2%</b>	<b>12.893</b>	<b>10.131</b>	<b>3.132 30,9%</b>	<b>1.860.076</b>	<b>11,3</b>	<b>674.329</b>	<b>12,0</b>	<b>1.185.747</b>	<b>10,9</b>			
jun.-20	< 65 años	777	698	116 16,6%	460	407	70 17,3%	317	291	46 15,7%	471.748	1,6	264.658	1,7	207.090	1,5			
	65 a 79 años	2.395	2.200	310 14,1%	1.282	1.193	163 13,7%	1.113	1.007	146 14,5%	390.098	6,1	140.654	9,1	249.444	4,5			
	80 o más	12.708	11.897	1.368 11,5%	4.441	4.259	476 11,2%	8.267	7.638	892 11,7%	988.476	12,9	265.807	16,7	722.669	11,4			
	<b>Total</b>	<b>15.880</b>	<b>14.796</b>	<b>1.794 12,1%</b>	<b>6.183</b>	<b>5.859</b>	<b>710 12,1%</b>	<b>9.697</b>	<b>8.936</b>	<b>1.084 12,1%</b>	<b>1.850.322</b>	<b>8,6</b>	<b>671.119</b>	<b>9,2</b>	<b>1.179.203</b>	<b>8,2</b>			
jul.-20	< 65 años	714	682	88 12,9%	433	394	61 15,6%	281	288	26 9,2%	472.272	1,5	265.114	1,6	207.158	1,4			
	65 a 79 años	2.550	2.195	369 16,8%	1.374	1.189	189 15,9%	1.176	1.006	180 17,9%	389.395	6,5	140.718	9,8	248.677	4,7			
	80 o más	13.265	11.862	1.606 13,5%	4.715	4.238	560 13,2%	8.550	7.624	1.046 13,7%	988.395	13,4	265.818	17,7	722.577	11,8			
	<b>Total</b>	<b>16.529</b>	<b>14.739</b>	<b>2.063 14,0%</b>	<b>6.522</b>	<b>5.821</b>	<b>810 13,9%</b>	<b>10.007</b>	<b>8.918</b>	<b>1.253 14,0%</b>	<b>1.850.062</b>	<b>8,9</b>	<b>671.650</b>	<b>9,7</b>	<b>1.178.412</b>	<b>8,5</b>			
ago.-20	< 65 años	864	791	117 14,8%	496	462	59 12,7%	368	329	59 17,8%	472.206	1,8	265.217	1,9	206.989	1,8			
	65 a 79 años	2.624	2.513	233 9,3%	1.455	1.367	156 11,4%	1.169	1.146	77 6,7%	388.266	6,8	140.568	10,4	247.698	4,7			
	80 o más	13.926	13.178	1.035 7,9%	4.785	4.759	204 4,3%	9.141	8.418	830 9,9%	987.336	14,1	265.374	18,0	721.962	12,7			
	<b>Total</b>	<b>17.414</b>	<b>16.481</b>	<b>1.385 8,4%</b>	<b>6.736</b>	<b>6.588</b>	<b>419 6,4%</b>	<b>10.678</b>	<b>9.893</b>	<b>966 9,8%</b>	<b>1.847.808</b>	<b>9,4</b>	<b>671.159</b>	<b>10,0</b>	<b>1.176.649</b>	<b>9,1</b>			
sep.-20	< 65 años	790	691	127 18,4%	454	400	74 18,6%	336	291	53 18,1%	472.444	1,7	265.460	1,7	206.984	1,6			
	65 a 79 años	2.679	2.133	556 26,1%	1.466	1.173	295 25,2%	1.213	960	261 27,1%	387.131	6,9	140.240	10,5	246.891	4,9			
	80 o más	14.006	11.155	2.877 25,8%	5.064	4.035	1.055 26,1%	8.942	7.120	1.822 25,6%	985.191	14,2	264.868	19,1	720.323	12,4			
	<b>Total</b>	<b>17.475</b>	<b>13.978</b>	<b>3.560 25,5%</b>	<b>6.984</b>	<b>5.607</b>	<b>1.424 25,4%</b>	<b>10.491</b>	<b>8.371</b>	<b>2.136 25,5%</b>	<b>1.844.766</b>	<b>9,5</b>	<b>670.568</b>	<b>10,4</b>	<b>1.174.198</b>	<b>8,9</b>			

Exceso\*: el cálculo del exceso de mortalidad a nivel nacional en cada mes, grupo de edad y sexo se calcula sumando los excesos de mortalidad de cada una de las CCAA en dicho mes, grupo de edad y sexo, y no como la resta de las personas fallecidas observadas a nivel nacional menos las esperadas. De esta forma, si ha habido exceso de mortalidad en alguna CCAA en un mes determinado para un grupo de edad y sexo, este quedará reflejado en el exceso de mortalidad a nivel nacional de dicho mes. En cambio, calculándolo de la otra forma (personas fallecidas observadas a nivel nacional de un grupo de edad y sexo menos las esperadas a nivel nacional de dicho grupo de edad y sexo) los excesos de mortalidad de unas CCAA se podrían compensar con los casos de CCAA que presenten un número de personas fallecidas observadas inferiores a las esperadas.

Exceso\*\*: el cálculo del exceso de todo el periodo se calcula como la suma de los excesos de cada uno de los meses, y no como la resta de las personas fallecidas observadas del periodo menos las esperadas en el periodo. De esta forma, si ha habido exceso de mortalidad en uno de los meses quedará reflejado en el exceso de mortalidad del periodo total.

Fecha de fallecimientos	Edad	Personas con solicitud de dependencia fallecidas								Total solicitudes dependencia									
		TOTAL				Hombres				Mujeres				TOTAL		Hombres		Mujeres	
		Observadas	Esperadas	Exceso*	% Exceso	Observadas	Esperadas	Exceso*	% Exceso	Observadas	Esperadas	Exceso*	% Exceso	Nº	Personas fallecidas con solicitud por cada 1.000 solicitudes	Nº	Personas fallecidas con solicitud por cada 1.000 solicitudes	Nº	Personas fallecidas con solicitud por cada 1.000 solicitudes
oct.-20	< 65 años	865	801	100	12,5%	508	455	69	15,2%	357	346	31	8,9%	473.463	1,8	266.199	1,9	207.264	1,7
	65 a 79 años	2.933	2.432	503	20,7%	1.575	1.325	251	19,0%	1.358	1.107	252	22,7%	387.474	7,6	140.437	11,2	247.037	5,5
	80 o más	14.961	12.834	2.293	17,9%	5.547	4.662	889	19,1%	9.414	8.172	1.404	17,2%	985.698	15,2	265.067	20,9	720.631	13,1
	<b>Total</b>	<b>18.759</b>	<b>16.067</b>	<b>2.896</b>	<b>18,0%</b>	<b>7.630</b>	<b>6.443</b>	<b>1.209</b>	<b>18,8%</b>	<b>11.129</b>	<b>9.625</b>	<b>1.687</b>	<b>17,5%</b>	<b>1.846.635</b>	<b>10,2</b>	<b>671.703</b>	<b>11,4</b>	<b>1.174.932</b>	<b>9,5</b>
nov.-20	< 65 años	837	773	105	13,6%	499	438	75	17,2%	338	335	30	8,9%	475.587	1,8	267.611	1,9	207.976	1,6
	65 a 79 años	2.720	2.456	334	13,6%	1.449	1.343	155	11,5%	1.271	1.113	179	16,1%	389.078	7,0	141.245	10,3	247.833	5,1
	80 o más	14.991	12.969	2.265	17,5%	5.587	4.700	969	20,6%	9.404	8.269	1.296	15,7%	988.274	15,2	265.763	21,0	722.511	13,0
	<b>Total</b>	<b>18.548</b>	<b>16.198</b>	<b>2.704</b>	<b>16,7%</b>	<b>7.535</b>	<b>6.481</b>	<b>1.200</b>	<b>18,5%</b>	<b>11.013</b>	<b>9.717</b>	<b>1.505</b>	<b>15,5%</b>	<b>1.852.939</b>	<b>10,0</b>	<b>674.619</b>	<b>11,2</b>	<b>1.178.320</b>	<b>9,3</b>
dic.-20	< 65 años	997	748	276	36,9%	608	444	170	38,2%	389	304	106	35,0%	475.984	2,1	268.044	2,3	207.940	1,9
	65 a 79 años	3.278	2.460	838	34,1%	1.753	1.327	434	32,7%	1.525	1.133	404	35,6%	388.492	8,4	141.069	12,4	247.423	6,2
	80 o más	17.389	13.719	3.723	27,1%	6.348	4.841	1.540	31,8%	11.041	8.878	2.182	24,6%	986.474	17,6	264.953	24,0	721.521	15,3
	<b>Total</b>	<b>21.664</b>	<b>16.927</b>	<b>4.837</b>	<b>28,6%</b>	<b>8.709</b>	<b>6.612</b>	<b>2.144</b>	<b>32,4%</b>	<b>12.955</b>	<b>10.315</b>	<b>2.693</b>	<b>26,1%</b>	<b>1.850.950</b>	<b>11,7</b>	<b>674.066</b>	<b>12,9</b>	<b>1.176.884</b>	<b>11,0</b>
<b>TOTAL</b>	< 65 años	9.036	7.519	1.889	25,1%	5.306	4.405	1.079	24,5%	3.730	3.115	810	26,0%	472.930	19,1	265.469	20,0	207.461	18,0
	65 a 79 años	30.783	23.877	7.446	31,2%	16.711	13.038	3.960	30,4%	14.072	10.839	3.486	32,2%	392.083	78,5	141.773	117,9	250.310	56,2
	80 o más	167.682	129.158	41.167	31,9%	60.281	46.419	14.951	32,2%	107.401	82.739	26.216	31,7%	994.547	168,6	268.156	224,8	726.391	147,9
	<b>Total</b>	<b>207.501</b>	<b>160.555</b>	<b>50.502</b>	<b>31,5%</b>	<b>82.298</b>	<b>63.862</b>	<b>19.991</b>	<b>31,3%</b>	<b>125.203</b>	<b>96.693</b>	<b>30.512</b>	<b>31,6%</b>	<b>1.859.560</b>	<b>111,6</b>	<b>675.398</b>	<b>121,9</b>	<b>1.184.162</b>	<b>105,7</b>

Personas fallecidas con solicitud de dependencia

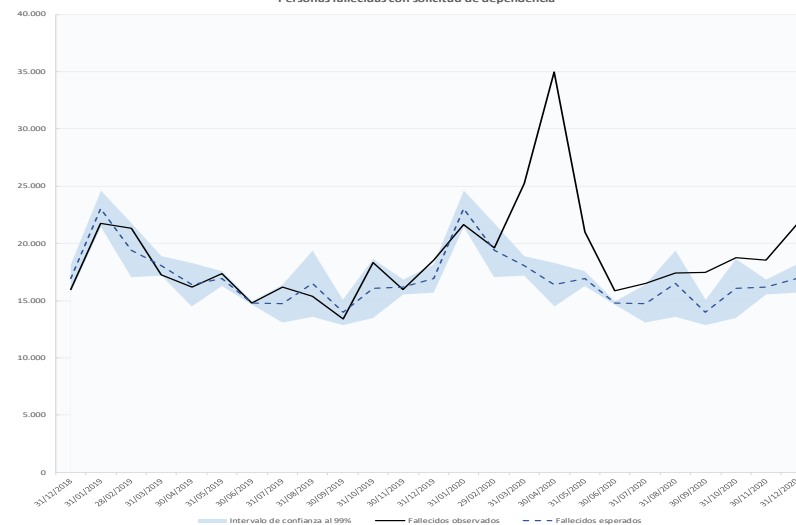

A nivel nacional, en los datos de fallecidos que se registraron en el Sistema para la Autonomía y Atención a la Dependencia en los meses de marzo a diciembre de 2020 se contabilizaron 207.501 personas fallecidas con solicitud de dependencia, 50.502 personas fallecidas más de lo esperado (según las estimaciones realizadas con los datos de fallecimientos de personas con solicitud de dependencia desde el 1-1-2017).

Exceso\*: el cálculo del exceso de mortalidad a nivel nacional en cada mes, grupo de edad y sexo se calcula sumando los excesos de mortalidad de cada una de las CCAA en dicho mes, grupo de edad y sexo, y no como la resta de las personas fallecidas observadas a nivel nacional menos las esperadas. De esta forma, si ha habido exceso de mortalidad en alguna CCAA en un mes determinado para un grupo de edad y sexo, este quedará reflejado en el exceso de mortalidad a nivel nacional de dicho mes. En cambio, calculándolo de la otra forma (personas fallecidas observadas a nivel nacional de un grupo de edad y sexo menos las esperadas a nivel nacional de dicho grupo de edad y sexo) los excesos de mortalidad de unas CCAA se podrían compensar con los casos de CCAA que presenten un número de personas fallecidas observadas inferiores a las esperadas.

Exceso\*\*: el cálculo del exceso de todo el periodo se calcula como la suma de los excesos de cada uno de los meses, y no como la resta de las personas fallecidas observadas del periodo menos las esperadas en el periodo. De esta forma, si ha habido exceso de mortalidad en uno de los meses quedará reflejado en el exceso de mortalidad del periodo total.

Por lo que el **exceso de mortalidad entre las personas con solicitud de dependencia de marzo-diciembre de 2020 fue del 31,5%**, siendo el exceso de mortalidad de abril (113,4%) muy superior al de marzo (43,3%) y al de mayo (28,6%). La evolución es variante desde entonces, con un repunte en septiembre (25,5%) y en diciembre (28,6%), donde se ha registrado el mismo exceso de fallecimientos en las solicitudes que en mayo de 2020.

Evolución del exceso de mortalidad de las personas con solicitud de dependencia (%)

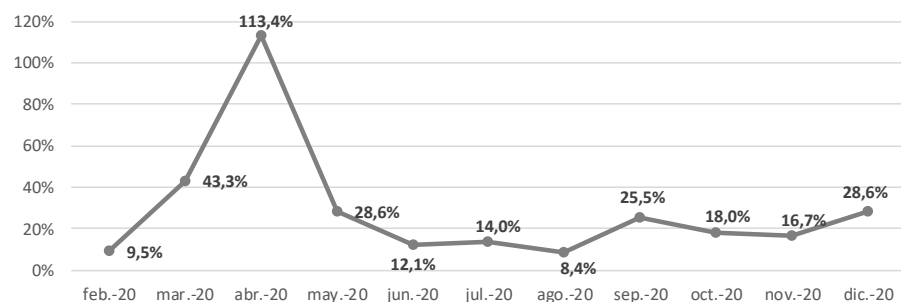

El número medio de solicitudes del periodo marzo-diciembre de 2020 fue de 1.859.560 solicitudes, por lo que **la tasa de personas con solicitud de dependencia fallecidas fue de 111,6 por cada 1.000 solicitudes**. En las personas con *80 años o más* dicha tasa sube hasta 168,6 personas con solicitud fallecidas en el periodo por cada 1.000 solicitudes. Mientras que para los *menores de 65 años* fue inferior, de 19,1 personas con solicitud fallecidas por cada 1.000 solicitudes, y para el grupo de edad de *65 a 79 años* se situó en 78,5 personas con solicitud fallecidas por cada 1.000 solicitudes.

Personas con solicitud de dependencia fallecidas por cada 1.000 solicitudes

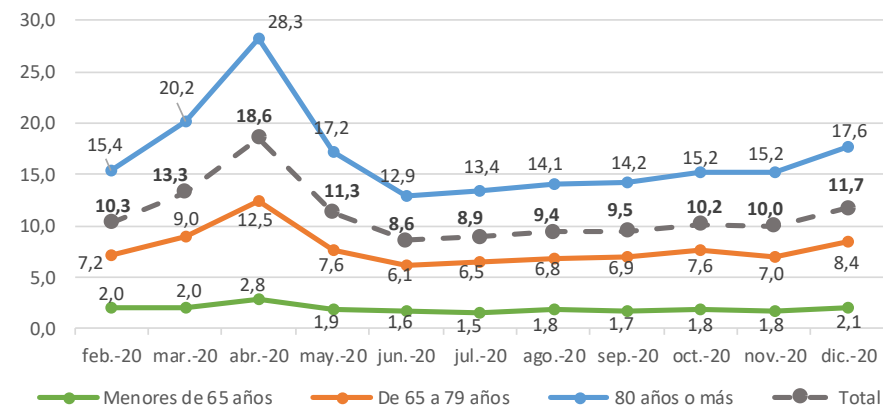

La tasa de personas con solicitud fallecidas registró en el mes de abril (18,6) su mayor valor y descendió hasta junio (8,6), pero desde entonces tiene una evolución ascendente y en diciembre (11,7) ha registrado un valor superior al de mayo. Por edades, en todos los meses del periodo analizado el grupo de edad de *80 años o más* fue el que registró una tasa mayor, mientras que los *menores de 65* son los que registraron una tasa inferior.

**De las 207.501 personas con solicitud de dependencia fallecidas en marzo-diciembre de 2020, 167.682 tenían 80 años o más** (41.167 personas fallecidas más de lo esperado para dicho grupo de edad, lo que supone un exceso de mortalidad del 31,9%), **30.783 estaban en el grupo de edad de 65 a 79 años** (7.446 personas más de lo esperado, un exceso de mortalidad del 31,2%) y **9.036 eran menores de 65 años** (1.889 personas más de lo esperado, un exceso de mortalidad del 25,1%).



Personas con solicitud de dependencia fallecidas en marzo-diciembre 2020. Distribución por edad

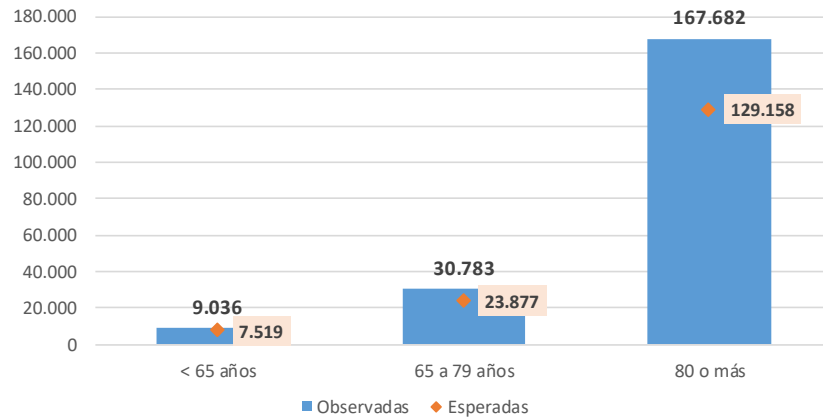

Exceso de mortalidad en las personas con solicitud de dependencia en marzo-diciembre 2020. Distribución por edad

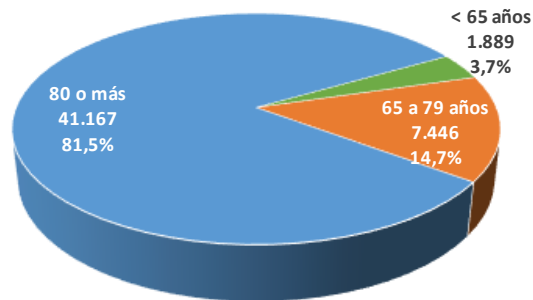

Si comparamos el exceso de mortalidad de las personas con solicitud de dependencia según el sexo de la persona, **el exceso de mortalidad en las mujeres con solicitud de dependencia durante el periodo marzo-diciembre de 2020 fue superior al de los hombres**, excepto en el grupo de edad de *80 años o más* en el que el exceso de mortalidad de las mujeres fue del 31,7% (fallecieron 107.401 mujeres con solicitud de dependencia, 26.216 más de lo esperado) frente a 32,2% en hombres (fallecieron 60.281 hombres con solicitud de dependencia, 14.951 más de lo esperado). Así, en *menores de 65 años* el exceso de mortalidad de las mujeres fue del 26,0% (fallecieron 3.730 mujeres con solicitud de dependencia, 810 más de lo esperado) frente a 24,5% en hombres (fallecieron 5.306 hombres con solicitud de dependencia, 1.079 más de lo esperado); en el grupo de edad de *65 a 79 años* el exceso de mortalidad de las mujeres fue del 32,2% (fallecieron 14.072 mujeres con solicitud de dependencia, 3.486 más de lo esperado) frente a 30,4% en hombres (fallecieron 16.711 hombres con solicitud de dependencia, 3.960 más de lo esperado).

Personas con solicitud de dependencia fallecidas en marzo-diciembre 2020. Distribución por sexo y edad

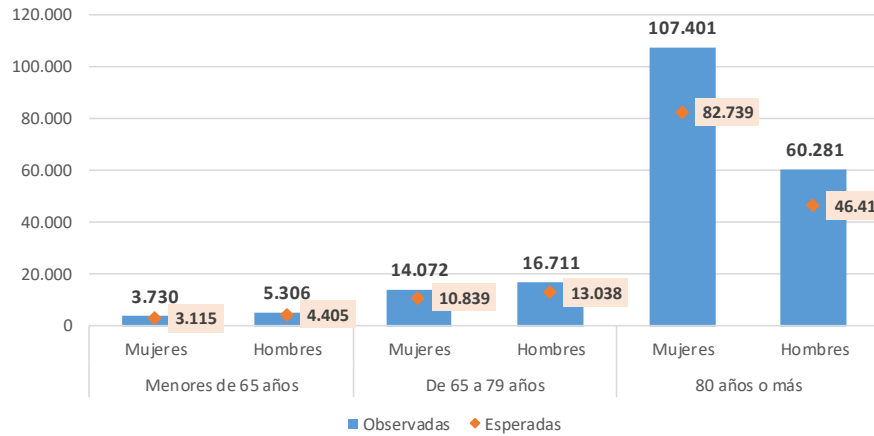

Exceso de mortalidad en las personas con solicitud de dependencia en marzo-diciembre 2020. Distribución por sexo y edad

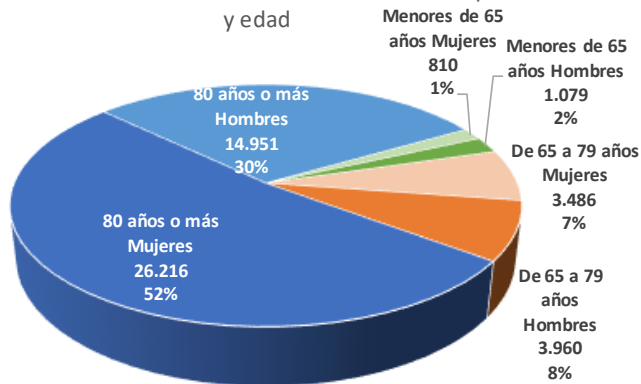

El número medio de solicitudes distribuidas por sexo del periodo marzo-diciembre de 2020 fue de 675.398 solicitudes de hombres y 1.184.162 solicitudes de mujeres, por lo que **la tasa de personas con solicitud de dependencia fallecidas fue de 121,9 por cada 1.000 solicitudes en el caso de los hombres y de 105,7 por cada 1.000 solicitudes en el caso de las mujeres**. Se repite el mismo comportamiento en cada uno de los grupos de edad, registrando la tasa de personas con solicitud de dependencia de personas fallecidas por cada 1.000 solicitudes valores superiores en los hombres con respecto a los valores de dicha tasa en las mujeres. Así en las personas con **80 años o más** dicha tasa sube hasta 224,8 personas con solicitud fallecidas por cada 1.000 solicitudes en el caso de los hombres y a 147,9 por cada 1.000 solicitudes en el caso de las mujeres. En los **menores de 65 años** fue inferior, de 20,0 personas con solicitud fallecidas por cada 1.000 solicitudes en el caso de los hombres y de 18,0 personas con solicitud fallecidas por cada 1.000 solicitudes en el caso de las mujeres. Para el grupo de edad de **65 a 79 años** se situó en 117,9 personas con solicitud fallecidas por cada 1.000 solicitudes en el caso de los hombres y de 56,2 personas con solicitud fallecidas por cada 1.000 solicitudes en el caso de las mujeres.

Personas con solicitud de dependencia fallecidas por cada 1.000 solicitudes en marzo-enero 2021. Distribución por sexo y edad

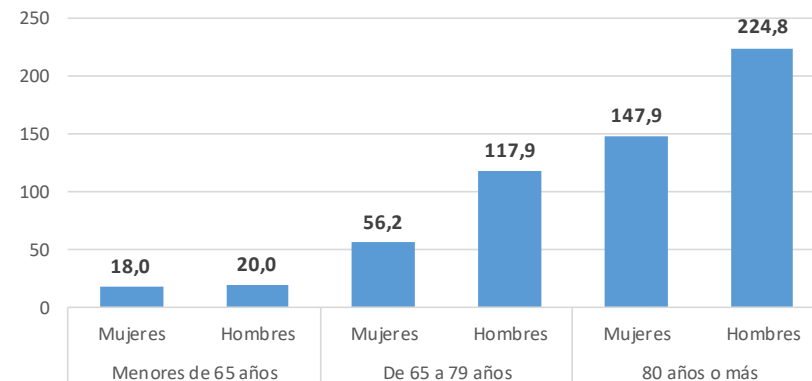

### 2.3. Personas con resolución de grado de dependencia fallecidas a nivel nacional

Fecha de fallecimientos	Grado	Personas con resolución de grado de dependencia fallecidas				Total personas con resolución de grado de dependencia	
		Observadas	Esperadas	Exceso*	% Exceso	Nº	Personas resolución de grado fallecidas por cada 1.000 personas con resolución
mar.-20	Sin grado	1.795	1.645	226	13,7%	357.131	5,0
	Grado I	3.504	2.770	884	31,9%	473.041	7,4
	Grado II	6.660	4.992	1.769	35,4%	517.993	12,9
	Grado III	11.626	7.023	4.827	68,7%	400.127	29,1
	<b>Total</b>	<b>23.585</b>	<b>16.431</b>	<b>7.706</b>	<b>46,9%</b>	<b>1.748.292</b>	<b>13,5</b>
abr.-20	Sin grado	3.049	1.384	1.681	121,5%	355.531	8,6
	Grado I	4.851	2.437	2.414	99,0%	471.066	10,3
	Grado II	9.898	4.397	5.501	125,1%	513.321	19,3
	Grado III	14.994	6.370	8.624	135,4%	391.353	38,3
	<b>Total</b>	<b>32.792</b>	<b>14.588</b>	<b>18.220</b>	<b>124,9%</b>	<b>1.731.271</b>	<b>18,9</b>
may.-20	Sin grado	1.594	1.432	307	21,4%	352.449	4,5
	Grado I	3.029	2.442	729	29,8%	469.887	6,4
	Grado II	6.034	4.428	1.705	38,5%	507.338	11,9
	Grado III	8.332	6.461	2.168	33,6%	380.208	21,9
	<b>Total</b>	<b>18.989</b>	<b>14.764</b>	<b>4.908</b>	<b>33,2%</b>	<b>1.709.882</b>	<b>11,1</b>
jun.-20	Sin grado	1.311	1.201	156	13,0%	351.766	3,7
	Grado I	2.395	2.128	306	14,4%	468.827	5,1
	Grado II	4.352	4.078	425	10,4%	503.722	8,6
	Grado III	6.332	5.915	736	12,4%	374.901	16,9
	<b>Total</b>	<b>14.390</b>	<b>13.321</b>	<b>1.622</b>	<b>12,2%</b>	<b>1.699.216</b>	<b>8,5</b>
jul.-20	Sin grado	1.292	1.187	159	13,4%	352.287	3,7
	Grado I	2.499	2.123	404	19,0%	470.060	5,3
	Grado II	4.550	3.974	655	16,5%	504.146	9,0
	Grado III	6.757	6.007	889	14,8%	374.744	18,0
	<b>Total</b>	<b>15.098</b>	<b>13.291</b>	<b>2.107</b>	<b>15,9%</b>	<b>1.701.237</b>	<b>8,9</b>
ago.-20	Sin grado	1.270	1.421	73	5,2%	351.867	3,6
	Grado I	2.555	2.242	328	14,6%	470.363	5,4
	Grado II	4.827	4.222	632	15,0%	503.585	9,6
	Grado III	7.146	6.384	932	14,6%	372.421	19,2
	<b>Total</b>	<b>15.798</b>	<b>14.270</b>	<b>1.965</b>	<b>13,8%</b>	<b>1.698.236</b>	<b>9,3</b>
sep.-20	Sin grado	1.436	1.095	349	31,9%	352.379	4,1
	Grado I	2.700	2.081	620	29,8%	470.420	5,7
	Grado II	4.919	3.797	1.126	29,6%	503.126	9,8
	Grado III	6.831	5.628	1.207	21,5%	371.851	18,4
	<b>Total</b>	<b>15.886</b>	<b>12.602</b>	<b>3.302</b>	<b>26,2%</b>	<b>1.697.776</b>	<b>9,4</b>

Fecha de fallecimientos	Grado	Personas con resolución de grado de dependencia fallecidas				Total personas con resolución de grado de dependencia	
		Observadas	Esperadas	Exceso*	% Exceso	Nº	Personas resolución de grado fallecidas por cada 1.000 personas con resolución
oct.-20	Sin grado	1.618	1.292	348	26,9%	353.367	4,6
	Grado I	3.014	2.330	685	29,4%	471.224	6,4
	Grado II	5.396	4.367	1.031	23,6%	504.642	10,7
	Grado III	6.915	6.372	892	14,0%	373.923	18,5
	<b>Total</b>	<b>16.943</b>	<b>14.360</b>	<b>2.956</b>	<b>20,6%</b>	<b>1.703.156</b>	<b>9,9</b>
nov.-20	Sin grado	1.577	1.342	265	19,7%	352.615	4,5
	Grado I	3.053	2.409	652	27,1%	472.465	6,5
	Grado II	5.395	4.410	1.011	22,9%	505.626	10,7
	Grado III	7.008	6.471	825	12,8%	374.541	18,7
	<b>Total</b>	<b>17.033</b>	<b>14.632</b>	<b>2.753</b>	<b>18,8%</b>	<b>1.705.247</b>	<b>10,0</b>
dic.-20	Sin grado	1.823	1.384	449	32,4%	352.921	5,2
	Grado I	3.418	2.559	878	34,3%	473.559	7,2
	Grado II	6.417	4.741	1.688	35,6%	506.355	12,7
	Grado III	8.258	6.777	1.612	23,8%	376.559	21,9
	<b>Total</b>	<b>19.916</b>	<b>15.461</b>	<b>4.627</b>	<b>29,9%</b>	<b>1.709.394</b>	<b>11,7</b>
<b>TOTAL</b>	Sin grado	16.765	13.384	4.011	30,0%	353.266	47,5
	Grado I	31.018	23.522	7.900	33,6%	470.817	65,9
	Grado II	58.448	43.406	15.542	35,8%	507.055	115,3
	Grado III	84.199	63.407	22.714	35,8%	379.341	222,0
	<b>Total</b>	<b>190.430</b>	<b>143.719</b>	<b>50.167</b>	<b>34,9%</b>	<b>1.710.479</b>	<b>111,3</b>

Las personas con resolución de grado de dependencia son las personas que teniendo una solicitud de dependencia, ya han sido valoradas y, o bien se les ha reconocido una situación de dependencia (Grado III: Gran dependencia, Grado II: dependencia severa o Grado I: dependencia moderada), o bien no se les ha reconocido una situación de dependencia (Sin grado). Es decir, las personas fallecidas con resolución de grado de dependencia están todas incluidas en las personas con solicitud fallecidas.

A nivel nacional, en los datos de fallecidos que se registraron en el Sistema para la Autonomía y Atención a la Dependencia en los meses de marzo-

**diciembre de 2020** (que corresponde con los cruces de fallecidos realizados en SISAAD en los meses de abril 2020-enero 2021 con los datos de fallecimientos de INE y Justicia) **se contabilizaron 190.430 personas fallecidas con resolución del grado de dependencia, 50.167 personas fallecidas más de lo esperado** (según las estimaciones realizadas con los datos de fallecimientos de personas con solicitud de dependencia desde el 1-1-2017).

Es decir, de las 207.501 personas con solicitud de dependencia que fallecieron en el periodo, 190.430 (el 91,8%) ya contaban con una resolución de grado de dependencia, mientras que 17.071 (el 8,2%) estaban pendientes de una resolución de grado.

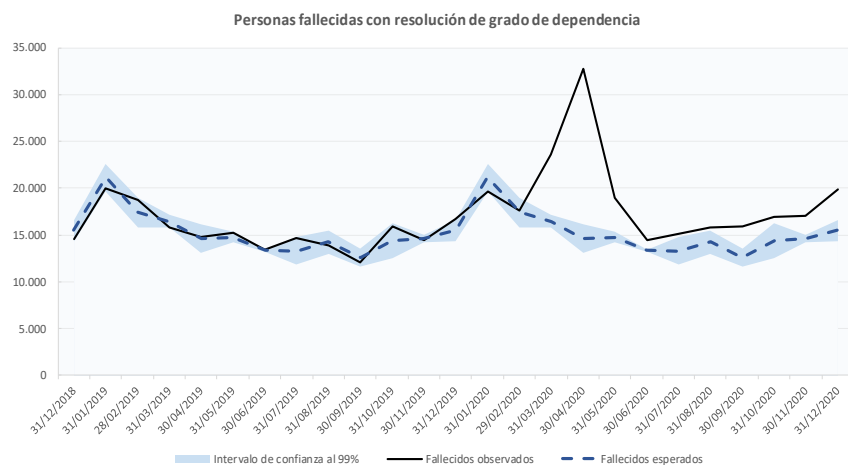

Por lo que **el exceso de mortalidad entre las personas con resolución del grado de dependencia de marzo-diciembre de 2020 fue del 34,9%**, siendo el exceso de mortalidad de abril (124,8%) muy superior al del resto de meses. En marzo (43,5%) y mayo (28,6%) también fue muy elevada,

disminuyendo en gran medida en los meses de junio-agosto. En septiembre tuvo un repunte con un valor cercano a mayo (26,1%), y en diciembre (29,9%) ha registrado un mayor valor desde mayo.

Evolución del exceso de mortalidad de las personas con resolución de dependencia (%)

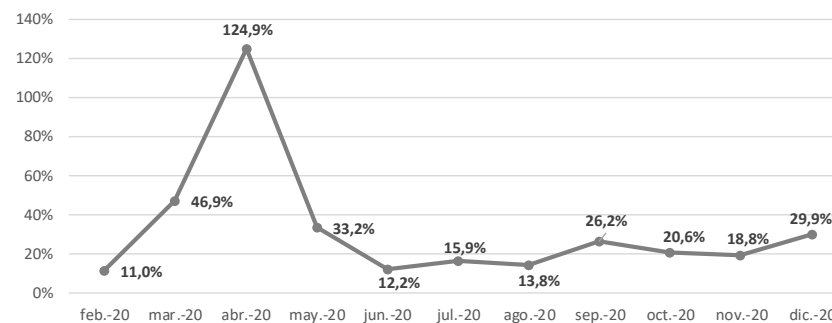

El número medio de personas con resolución de grado de dependencia del periodo marzo-diciembre de 2020 fue de 1.710.479 personas, por lo que **la tasa de personas con resolución de grado de dependencia fallecidas fue de 111,3 por cada 1.000 resoluciones de grado**. En las personas con *gran dependencia (Grado III)* dicha tasa sube hasta 222,0 personas con resolución de Grado III fallecidas por cada 1.000 resoluciones de dicho grado en el periodo. Para las personas con situación de *dependencia severa (Grado II)* la tasa es de 115,3 personas con resolución de Grado II fallecidas por cada 1.000 resoluciones de dicho grado, ligeramente superior a la del total de resoluciones de grado. Mientras que para las personas con situación de *dependencia moderada (Grado I)* o con resolución *sin reconocimiento de situación de dependencia (Sin grado)* fue inferior, de 65,9 y 47,5 personas por cada 1.000 resoluciones de dichos grados, respectivamente.

La tasa de personas con resolución de grado fallecidas registró en el mes de abril valores superiores a los de marzo y descendió hasta junio. Luego tuvo crecimiento hasta agosto, en septiembre se mantuvo estable y a partir de octubre volvió a crecer hasta alcanzar en diciembre (11,7) el mayor valor registrado desde mayo. Y, por grado de dependencia, en los meses del periodo analizado las personas con resolución de *situación de gran dependencia (Grado III)* fueron las que registraron una tasa mayor, mientras que las personas con situación de *dependencia moderada (Grado I)* o con resolución *sin reconocimiento de situación de dependencia (Sin grado)* registraron una tasa inferior.

Cabe destacar que la tasa de personas fallecidas con *situación de gran dependencia* evolucionó mejor en los meses de agosto a octubre que el resto. En cambio, en el mes de diciembre, la tasa de personas fallecidas de dicho grupo ha aumentado en mayor medida que el resto de grados de dependencia.

Personas con resolución de grado de dependencia fallecidas por cada 1.000

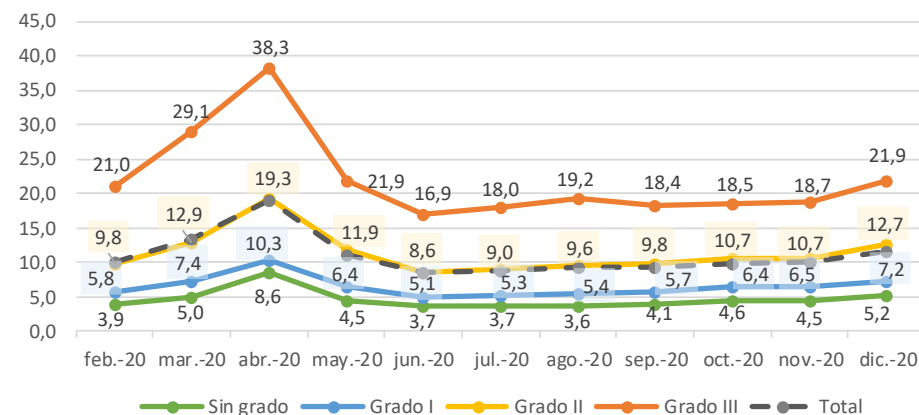

**De las 190.430 personas con resolución de grado de dependencia fallecidas en marzo-diciembre de 2020, 84.199 tenían reconocida una gran dependencia (Grado III) (22.714 personas fallecidas más de lo esperado para dicho grado de dependencia, lo que supone un exceso de mortalidad del 35,8%), 58.448 tenían reconocida una situación de dependencia severa (Grado II) (15.542 personas más de lo esperado, un exceso de mortalidad del 35,8%), 31.018 tenían reconocida una situación de dependencia moderada (Grado I) (7.900 personas más de lo esperado, un exceso de mortalidad del 33,6%) y 16.765 tenían una resolución sin reconocimiento de situación de dependencia (Sin grado) (4.011 personas más de lo esperado, un exceso de mortalidad del 30,0%).**

Personas con resolución de grado de dependencia fallecidas en marzo-diciembre 2020. Distribución por grado de dependencia

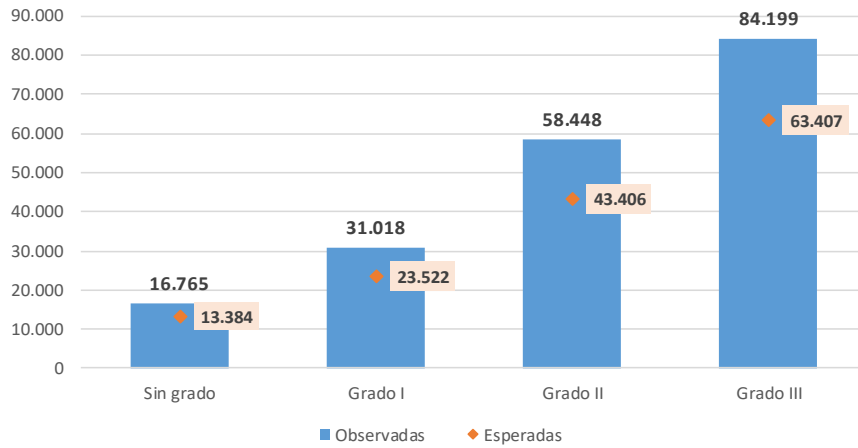

Exceso de mortalidad en las personas con resolución de grado de dependencia en marzo-diciembre 2020. Distribución por grado de dependencia

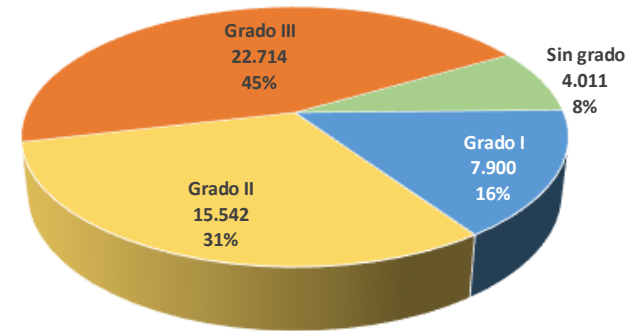

## 2.4. Personas con resolución de prestación de dependencia fallecidas a nivel nacional

		Personas beneficiarias con prestación de dependencia fallecidas												Total personas beneficiarias con prestación de dependencia					
		TOTAL				Atención residencial				Apoyo en el domicilio				TOTAL		Atención residencial		Apoyo en el domicilio	
Fecha de fallecimientos	Grado dependencia	Observadas	Esperadas	Exceso*	% Exceso	Observadas	Esperadas	Exceso*	% Exceso	Observadas	Esperadas	Exceso*	% Exceso	Nº	Personas benef. con prest. fallecidas por cada 1.000 personas benef.	Nº	Personas benef. con prest. fallecidas por cada 1.000 personas benef.	Nº	Personas benef. con prest. fallecidas por cada 1.000 personas benef.
mar.-20	Grado I	2.414	1.479	1.000	67,7%	230	115	146	126,6%	2.184	1.363	854	62,7%	317.355	7,6	13.915	16,5	303.440	7,2
	Grado II	5.722	4.030	1.912	47,4%	2.657	1.333	1.337	100,3%	3.065	2.697	575	21,3%	443.517	12,9	100.470	26,4	343.047	8,9
	Grado III	10.527	5.812	4.952	85,2%	7.020	2.677	4.399	164,3%	3.507	3.135	553	17,6%	360.648	29,2	134.777	52,1	225.871	15,5
	<b>Total</b>	<b>18.663</b>	<b>11.320</b>	<b>7.864</b>	<b>69,5%</b>	<b>9.907</b>	<b>4.125</b>	<b>5.882</b>	<b>142,6%</b>	<b>8.756</b>	<b>7.195</b>	<b>1.982</b>	<b>27,6%</b>	<b>1.121.520</b>	<b>16,6</b>	<b>249.162</b>	<b>39,8</b>	<b>872.358</b>	<b>10,0</b>
abr.-20	Grado I	3.160	1.357	1.806	133,1%	311	101	213	210,2%	2.849	1.256	1.593	126,8%	318.305	9,9	13.752	22,6	304.553	9,4
	Grado II	8.376	3.638	4.740	130,3%	4.423	1.245	3.178	255,4%	3.953	2.393	1.562	65,3%	441.606	19,0	99.056	44,7	342.550	11,5
	Grado III	13.149	5.412	7.766	143,5%	8.700	2.526	6.176	244,5%	4.449	2.886	1.591	55,1%	354.213	37,1	129.602	67,1	224.611	19,8
	<b>Total</b>	<b>24.685</b>	<b>10.407</b>	<b>14.313</b>	<b>137,5%</b>	<b>13.434</b>	<b>3.872</b>	<b>9.567</b>	<b>247,1%</b>	<b>11.251</b>	<b>6.535</b>	<b>4.746</b>	<b>72,6%</b>	<b>1.114.124</b>	<b>22,2</b>	<b>242.410</b>	<b>55,4</b>	<b>871.714</b>	<b>12,9</b>
may.-20	Grado I	1.882	1.351	577	42,7%	108	97	28	29,1%	1.774	1.254	549	43,8%	319.960	5,9	13.612	7,9	306.348	5,8
	Grado II	4.992	3.652	1.438	39,4%	2.226	1.264	1.002	79,3%	2.766	2.389	436	18,3%	437.820	11,4	96.593	23,0	341.227	8,1
	Grado III	7.247	5.480	1.951	35,6%	4.120	2.525	1.614	63,9%	3.127	2.954	338	11,4%	345.688	21,0	122.788	33,6	222.900	14,0
	<b>Total</b>	<b>14.121</b>	<b>10.483</b>	<b>3.967</b>	<b>37,8%</b>	<b>6.454</b>	<b>3.886</b>	<b>2.644</b>	<b>68,0%</b>	<b>7.667</b>	<b>6.597</b>	<b>1.323</b>	<b>20,1%</b>	<b>1.103.468</b>	<b>12,8</b>	<b>232.993</b>	<b>27,7</b>	<b>870.475</b>	<b>8,8</b>
jun.-20	Grado I	1.607	1.202	430	35,8%	88	82	21	25,1%	1.519	1.119	410	36,6%	324.609	5,0	13.575	6,5	311.034	4,9
	Grado II	3.704	3.354	486	14,5%	1.279	1.163	148	12,7%	2.425	2.191	338	15,4%	438.769	8,4	95.956	13,3	342.813	7,1
	Grado III	5.661	5.029	853	17,0%	2.686	2.357	428	18,2%	2.975	2.673	425	15,9%	342.652	16,5	120.604	22,3	222.048	13,4
	<b>Total</b>	<b>10.972</b>	<b>9.585</b>	<b>1.769</b>	<b>18,5%</b>	<b>4.053</b>	<b>3.602</b>	<b>597</b>	<b>16,6%</b>	<b>6.919</b>	<b>5.983</b>	<b>1.172</b>	<b>19,6%</b>	<b>1.106.030</b>	<b>9,9</b>	<b>230.135</b>	<b>17,6</b>	<b>875.895</b>	<b>7,9</b>
jul.-20	Grado I	1.718	1.216	538	44,2%	80	88	24	26,8%	1.638	1.127	514	45,6%	328.609	5,2	13.524	5,9	315.085	5,2
	Grado II	3.872	3.271	710	21,7%	1.373	1.155	266	23,0%	2.499	2.116	444	21,0%	440.415	8,8	96.065	14,3	344.350	7,3
	Grado III	5.962	5.069	1.119	22,1%	2.699	2.373	460	19,4%	3.263	2.696	659	24,4%	342.885	17,4	120.509	22,4	222.376	14,7
	<b>Total</b>	<b>11.552</b>	<b>9.556</b>	<b>2.367</b>	<b>24,8%</b>	<b>4.152</b>	<b>3.617</b>	<b>750</b>	<b>20,7%</b>	<b>7.400</b>	<b>5.939</b>	<b>1.617</b>	<b>27,2%</b>	<b>1.111.909</b>	<b>10,4</b>	<b>230.098</b>	<b>18,0</b>	<b>881.811</b>	<b>8,4</b>
ago.-20	Grado I	1.756	1.283	495	38,6%	90	101	9	8,6%	1.666	1.183	487	41,1%	330.184	5,3	13.554	6,6	316.630	5,3
	Grado II	4.112	3.487	701	20,1%	1.441	1.176	294	25,0%	2.671	2.311	407	17,6%	440.471	9,3	96.150	15,0	344.321	7,8
	Grado III	6.318	5.372	1.160	21,6%	2.867	2.469	522	21,1%	3.451	2.902	638	22,0%	341.137	18,5	119.922	23,9	221.215	15,6
	<b>Total</b>	<b>12.186</b>	<b>10.142</b>	<b>2.356</b>	<b>23,2%</b>	<b>4.398</b>	<b>3.746</b>	<b>825</b>	<b>22,0%</b>	<b>7.788</b>	<b>6.396</b>	<b>1.532</b>	<b>23,9%</b>	<b>1.111.792</b>	<b>11,0</b>	<b>229.626</b>	<b>19,2</b>	<b>882.166</b>	<b>8,8</b>
sep.-20	Grado I	1.871	1.213	673	55,5%	96	85	25	29,4%	1.775	1.128	648	57,4%	331.196	5,6	13.506	7,1	317.690	5,6
	Grado II	4.213	3.066	1.151	37,5%	1.474	1.052	424	40,3%	2.739	2.015	727	36,1%	440.051	9,6	95.940	15,4	344.111	8,0
	Grado III	6.029	4.753	1.285	27,0%	2.788	2.224	565	25,4%	3.241	2.528	720	28,5%	340.245	17,7	119.012	23,4	221.233	14,6
	<b>Total</b>	<b>12.113</b>	<b>9.032</b>	<b>3.109</b>	<b>34,4%</b>	<b>4.358</b>	<b>3.361</b>	<b>1.013</b>	<b>30,1%</b>	<b>7.755</b>	<b>5.671</b>	<b>2.095</b>	<b>36,9%</b>	<b>1.111.492</b>	<b>10,9</b>	<b>228.458</b>	<b>19,1</b>	<b>883.034</b>	<b>8,8</b>

Exceso\*: el cálculo del exceso de mortalidad a nivel nacional en cada mes, grupo de edad y sexo se calcula sumando los excesos de mortalidad de cada una de las CCAA en dicho mes, grupo de edad y sexo, y no como la resta de las personas fallecidas observadas a nivel nacional menos las esperadas. De esta forma, si ha habido exceso de mortalidad en alguna CCAA en un mes determinado para un grupo de edad y sexo, este quedará reflejado en el exceso de mortalidad a nivel nacional de dicho mes. En cambio, calculándolo de la otra forma (personas fallecidas observadas a nivel nacional de un grupo de edad y sexo menos las esperadas a nivel nacional de dicho grupo de edad y sexo) los excesos de mortalidad de unas CCAA se podrían compensar con los casos de CCAA que presenten un número de personas fallecidas observadas inferiores a las esperadas.

Exceso\*\*: el cálculo del exceso de todo el periodo se calcula como la suma de los excesos de cada uno de los meses, y no como la resta de las personas fallecidas observadas del periodo menos las esperadas en el periodo. De esta forma, si ha habido exceso de mortalidad en uno de los meses quedará reflejado en el exceso de mortalidad del periodo total.

Fecha de fallecimientos	Edad	Personas beneficiarias con prestación de dependencia fallecidas												Total personas beneficiarias con prestación dependencia					
		TOTAL				Atención residencial				Apoyo en el domicilio				TOTAL		Atención residencial		Apoyo en el domicilio	
		Observadas	Esperadas	Exceso*	% Exceso	Observadas	Esperadas	Exceso*	% Exceso	Observadas	Esperadas	Exceso*	% Exceso	Nº	Personas benef. con prest. fallecidas por cada 1.000 personas benef.	Nº	Personas benef. con prest. fallecidas por cada 1.000 personas benef.	Nº	Personas benef. con prest. fallecidas por cada 1.000 personas benef.
oct.-20	Grado I	2.063	1.375	729	53,0%	108	127	22	17,6%	1.955	1.249	706	56,6%	333.399	6,2	13.506	8,0	319.893	6,1
	Grado II	4.644	3.595	1.137	31,6%	1.646	1.509	226	15,0%	2.998	2.087	911	43,7%	441.756	10,5	96.125	17,1	345.631	8,7
	Grado III	6.095	5.374	1.304	24,3%	2.694	3.119	158	5,1%	3.401	2.255	1.146	50,8%	341.406	17,9	118.873	22,7	222.533	15,3
	<b>Total</b>	<b>12.802</b>	<b>10.344</b>	<b>3.170</b>	<b>30,6%</b>	<b>4.448</b>	<b>4.754</b>	<b>406</b>	<b>8,5%</b>	<b>8.354</b>	<b>5.590</b>	<b>2.764</b>	<b>49,4%</b>	<b>1.116.561</b>	<b>11,5</b>	<b>228.504</b>	<b>19,5</b>	<b>888.057</b>	<b>9,4</b>
nov.-20	Grado I	2.097	1.405	722	51,4%	110	95	45	46,9%	1.987	1.310	677	51,7%	334.957	6,3	13.430	8,2	321.527	6,2
	Grado II	4.707	3.647	1.130	31,0%	1.709	1.244	502	40,4%	2.998	2.403	628	26,1%	442.580	10,6	95.929	17,8	346.651	8,6
	Grado III	6.220	5.435	1.016	18,7%	2.975	2.584	577	22,3%	3.245	2.852	439	15,4%	341.672	18,2	118.577	25,1	223.095	14,5
	<b>Total</b>	<b>13.024</b>	<b>10.488</b>	<b>2.867</b>	<b>27,3%</b>	<b>4.794</b>	<b>3.923</b>	<b>1.124</b>	<b>28,6%</b>	<b>8.230</b>	<b>6.564</b>	<b>1.743</b>	<b>26,6%</b>	<b>1.119.209</b>	<b>11,6</b>	<b>227.936</b>	<b>21,0</b>	<b>891.273</b>	<b>9,2</b>
dic.-20	Grado I	2.393	1.332	1.081	81,1%	125	106	37	35,3%	2.268	1.226	1.043	85,1%	337.667	7,1	13.387	9,3	324.280	7,0
	Grado II	5.565	3.899	1.691	43,4%	2.112	1.309	806	61,6%	3.453	2.591	885	34,2%	443.395	12,6	95.812	22,0	347.583	9,9
	Grado III	7.322	5.750	1.714	29,8%	3.535	2.656	980	36,9%	3.787	3.093	734	23,7%	343.168	21,3	118.477	29,8	224.691	16,9
	<b>Total</b>	<b>15.280</b>	<b>10.981</b>	<b>4.485</b>	<b>40,8%</b>	<b>5.772</b>	<b>4.071</b>	<b>1.823</b>	<b>44,8%</b>	<b>9.508</b>	<b>6.910</b>	<b>2.663</b>	<b>38,5%</b>	<b>1.124.230</b>	<b>13,6</b>	<b>227.676</b>	<b>25,4</b>	<b>896.554</b>	<b>10,6</b>
<b>TOTAL</b>	Grado I	20.961	13.214	8.051	60,9%	1.346	998	570	57,1%	19.615	12.216	7.481	61,2%	326.508	64,2	13.597	99,0	312.911	62,7
	Grado II	49.907	35.641	15.097	42,4%	20.340	12.450	8.183	65,7%	29.567	23.192	6.914	29,8%	440.776	113,2	96.920	209,9	343.856	86,0
	Grado III	74.530	53.484	23.119	43,2%	40.084	25.510	15.877	62,2%	34.446	27.974	7.242	25,9%	345.616	215,6	122.740	326,6	222.876	154,6
	<b>Total</b>	<b>145.398</b>	<b>102.339</b>	<b>46.268</b>	<b>45,2%</b>	<b>61.770</b>	<b>38.958</b>	<b>24.630</b>	<b>63,2%</b>	<b>83.628</b>	<b>63.382</b>	<b>21.637</b>	<b>34,1%</b>	<b>1.112.901</b>	<b>130,6</b>	<b>233.258</b>	<b>264,8</b>	<b>879.643</b>	<b>95,1</b>

Las personas beneficiarias con prestación de dependencia son las personas que teniendo una solicitud de dependencia, ya han sido valoradas, se les ha reconocido una situación de dependencia y además ya tienen reconocida al menos una prestación. Es decir, las personas beneficiarias con prestación fallecidas están todas ellas incluidas en las personas con solicitud fallecidas y en las personas con resolución de grado fallecidas.

A nivel nacional, en los datos de fallecidos que se registraron en el Sistema para la Autonomía y Atención a la Dependencia en los meses de marzo-diciembre de 2020 se contabilizaron 145.398 personas fallecidas beneficiarias con prestación de dependencia, 46.268 más de lo esperado (según las estimaciones realizadas con los datos de fallecimientos de personas beneficiarias con prestación desde el 1-1-2017). Es decir, de las 173.665 personas beneficiarias con derecho a prestación (aquellas que tienen una resolución de grado de dependencia Grado III, Grado II o Grado

I) que fallecieron en el periodo, 145.398 (el 83,7%) ya contaban con una prestación de dependencia, mientras que 28.267 (el 16,3%) estaban pendientes de una resolución de prestación.

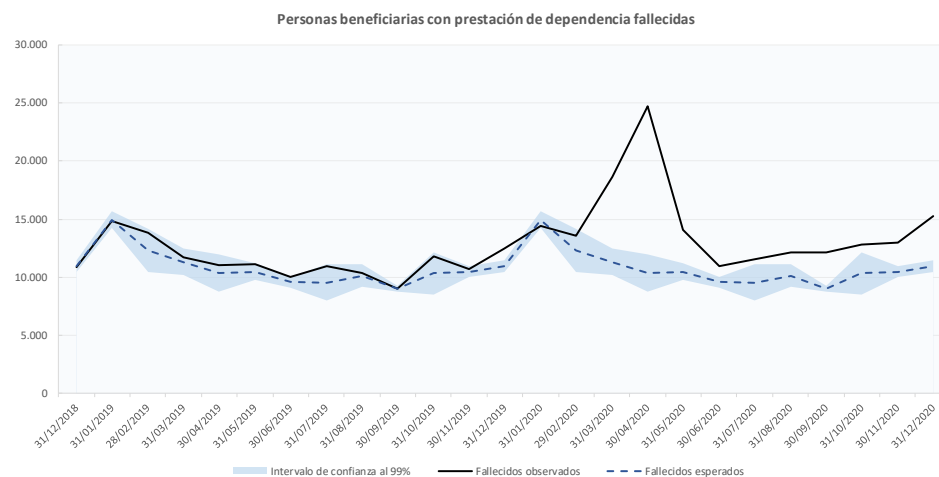



de abril (137,5%) muy superior al del resto de meses. En el mes de diciembre se ha registrado un exceso de mortalidad del 40,8%, el tercer mayor valor del periodo, superando el valor registrado en mayo (37,8%) y el más alto desde abril.

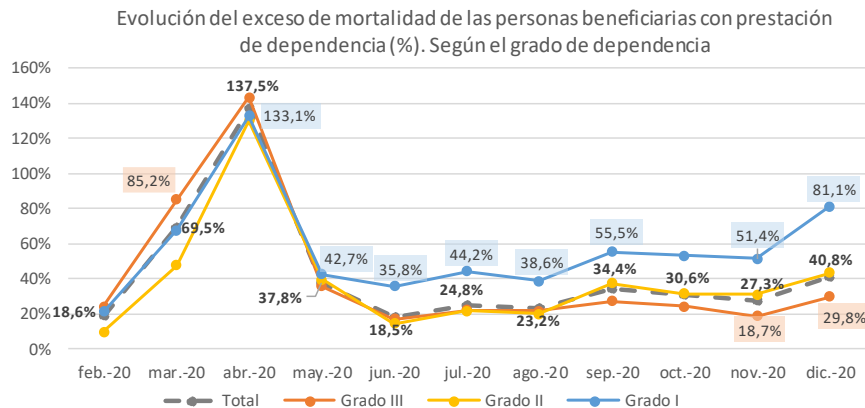
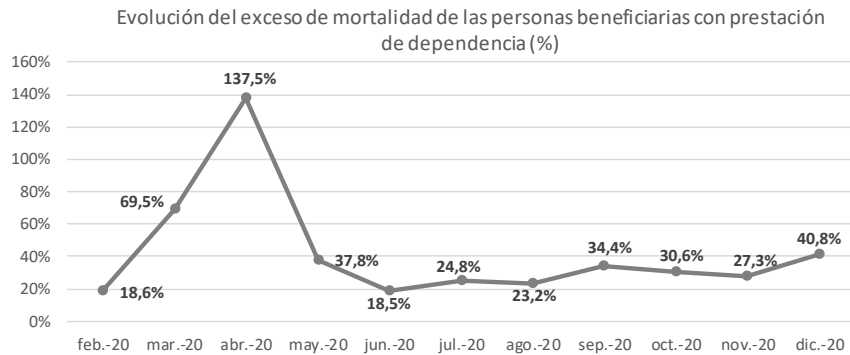

En el gráfico anterior podemos ver cómo la evolución del exceso de mortalidad ha sido diferente según el grado de dependencia. En concreto,

para las personas beneficiarias con prestación y situación de *dependencia moderada (Grado I)*, el exceso de mortalidad (en porcentaje) ha sido mayor que en el resto desde junio de 2020, y en el mes de diciembre ha registrado un 81,1% de exceso de mortalidad, su mayor valor desde abril y dato notablemente superior al resto de situaciones de dependencia. Por otro lado, para las personas beneficiarias con prestación y situación de *gran dependencia (Grado III)*, el exceso de mortalidad (en porcentaje) ha sido menor que en el resto desde septiembre de 2020, y en el mes de diciembre ha registrado un 29,8% de exceso de mortalidad, su mayor valor desde mayo (35,6%), pero inferior al mismo.

**De las 145.398 personas beneficiarias con prestación de dependencia fallecidas en marzo-diciembre de 2020, 74.530 eran grandes dependientes (Grado III) (23.119 personas fallecidas más de los esperado, un exceso de mortalidad del 43,2%), 49.907 eran dependientes severos (Grado II) (15.097 personas más de lo esperado, un exceso de mortalidad del 42,4%) y 20.961 eran dependientes moderados (Grado I) (8.051 personas más de lo esperado, un exceso de mortalidad del 60,9%).**

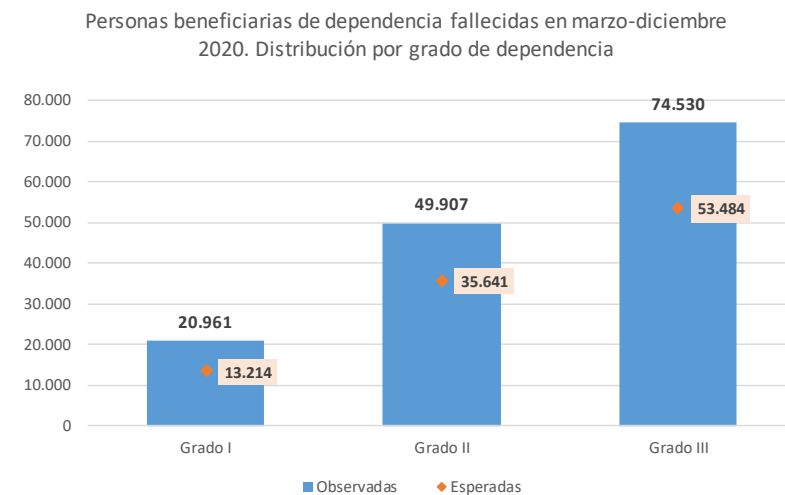

Exceso de mortalidad en las personas beneficiarias de dependencia en marzo-diciembre 2020. Distribución por grado de dependencia

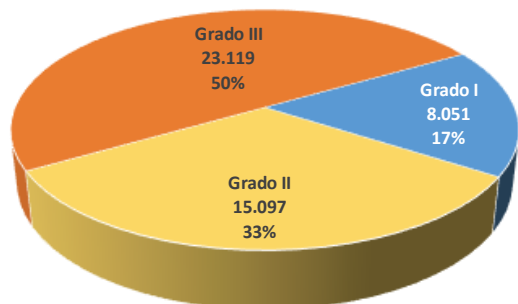

El número medio de personas beneficiarias con prestación del periodo marzo-diciembre de 2020 fue de 1.112.901 por lo que **la tasa de personas beneficiarias con prestación fallecidas se situó en 130,6 por cada 1.000 personas beneficiarias con prestación**. En las personas beneficiarias de prestación con *gran dependencia (Grado III)* la tasa sube hasta 215,6 personas beneficiarias con prestación fallecidas por cada 1.000 personas durante el periodo. Mientras que para las personas con situación de *dependencia moderada (Grado I)* fue inferior, de 64,2 personas beneficiarias con prestación fallecidas por cada 1.000, y para las personas con situación de *dependencia severa (Grado II)* se situó en 113,2 personas beneficiarias con prestación fallecidas por cada 1.000 personas beneficiarias.

La tasa de personas beneficiarias con prestación fallecidas registró en el mes de abril su mayor valor (22,2) y descendió notablemente en mayo y junio. En los meses julio-septiembre se ha mantenido estable, pero a partir

de entonces tiene tendencia creciente registrando en diciembre el valor de 13,6, el tercer valor más alto del periodo, superando al dato registrado en mayo (12,8) y alcanzando el mayor valor registrado desde abril. Por situación de dependencia, en todos los meses del periodo analizado el grupo de *grandes dependientes (Grado III)* fue el que obtuvo una tasa mayor, mientras que las personas con *dependencia moderada (Grado I)* son los que registraron una tasa inferior.

Personas beneficiarias con prestación de dependencia fallecidas por cada 1.000

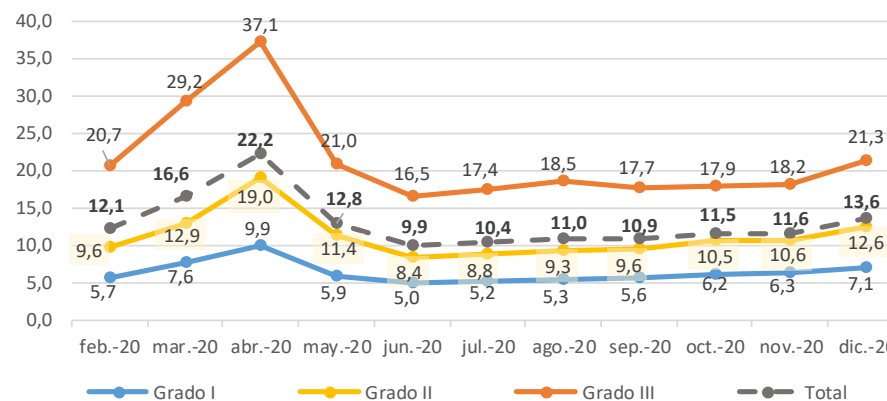

### 2.4.1. Personas con resolución de prestación de dependencia fallecidas a nivel nacional según tipo de prestación

Desde un punto de vista del lugar donde se disfruta de la prestación, podemos clasificar las personas beneficiarias con prestación en “**Atención residencial**” (incluyendo las personas beneficiarias que tengan reconocida una prestación de servicio de atención residencial o una prestación económica vinculada al servicio de atención residencial) y “**Apoyo en el domicilio**” (incluyendo los beneficiarios con prestación que permanecen en su domicilio, y reciben una o varias de las siguientes prestaciones: centro de día, ayuda a domicilio, servicios prevención de la dependencia y promoción de la autonomía personal, teleasistencia, prestación económica de cuidados familiares y prestación económica de asistencia personal).

De esta forma, **de las 145.398 personas beneficiarias con prestación fallecidas durante los meses de marzo-diciembre de 2020, 61.770 eran personas beneficiarias con atención residencial** (el 42,5% de las personas beneficiarias con prestación fallecidas), 24.630 más de lo esperado (exceso de mortalidad del 63,2%) y **83.628 eran personas beneficiarias con apoyo en el domicilio** (el 57,5% de las personas beneficiarias con prestación fallecidas), 21.637 más de lo esperado (exceso de mortalidad del 34,1%).

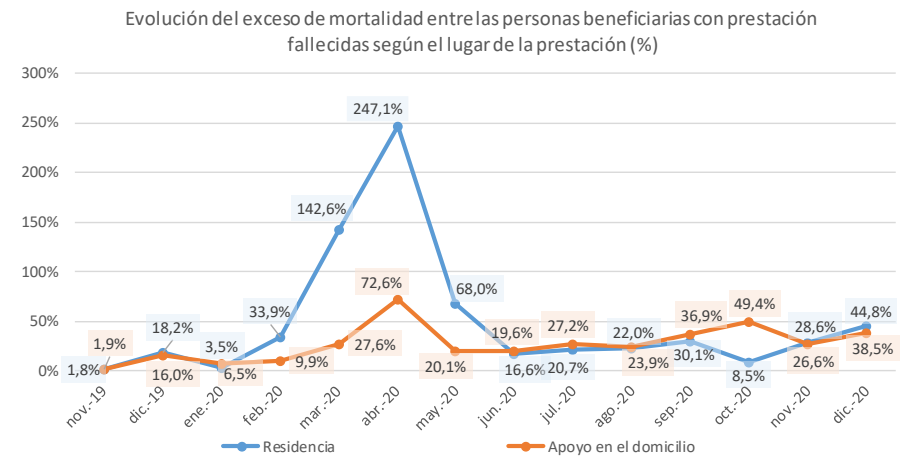
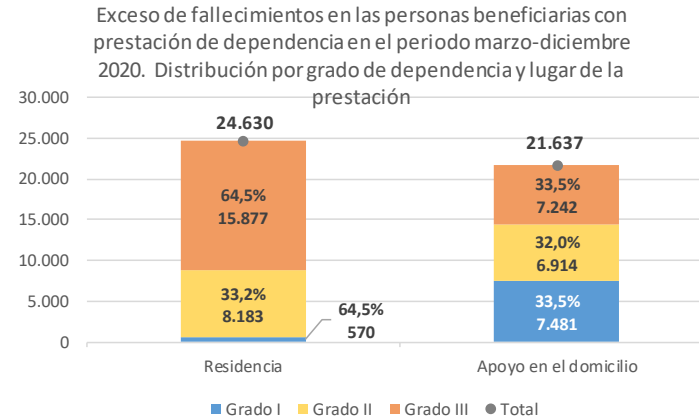
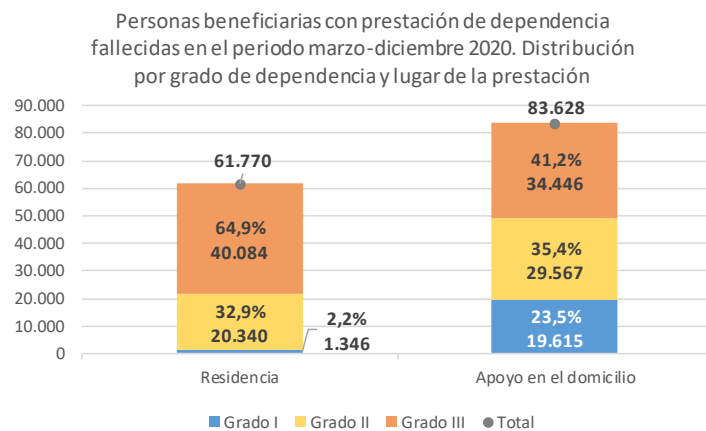

Cabe destacar que el comportamiento ha variado a lo largo del periodo. En los meses de febrero a mayo el exceso de mortalidad de las personas beneficiarias con prestación en residencia fue notablemente mayor al exceso de mortalidad de las personas beneficiarias con prestación de

apoyo en el domicilio. En cambio, **del mes de junio a septiembre y de noviembre a diciembre el exceso de mortalidad fue similar independientemente del lugar de la prestación.** Al contrario que en los meses de febrero a mayo, **en octubre se registró un exceso de mortalidad mayor en personas con prestación de apoyo en el domicilio (49,4%) que en residencia (8,5%).**

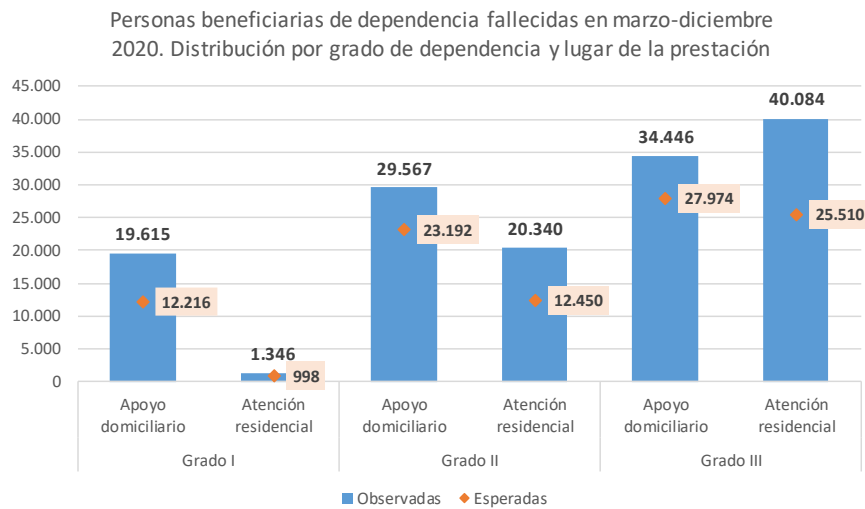

Si comparamos el exceso de mortalidad de las personas beneficiarias con prestación de dependencia según el lugar de la prestación y el grado de dependencia, **el exceso de mortalidad en el periodo de marzo-diciembre de 2020 en la atención residencial ha sido mayor para los grandes y severos dependientes (Grado III y Grado II), mientras que en los dependientes moderados se ha registrado mayor exceso de fallecimientos en los dependientes moderados (Grado I).** Así, en las personas beneficiarias con prestación y situación de *gran dependencia*

(Grado III) durante el periodo marzo-diciembre de 2020 el exceso de mortalidad de las personas con atención residencial fue del 62,2% (fallecieron 40.084 personas de Grado III con atención residencial, 15.877 más de lo esperado) superior al 25,9% de exceso de mortalidad en Grado III con apoyo en el domicilio (fallecieron 34.446 personas de Grado III con apoyo en el domicilio, 7.242 más de lo esperado). En las personas beneficiarias con prestación y situación de *dependencia severa (Grado II)* durante el periodo marzo-diciembre de 2020 el exceso de mortalidad de las personas con atención residencial fue del 65,7% (fallecieron 20.340 personas de Grado II con atención residencial, 8.183 más de lo esperado) superior al 29,8% de exceso de mortalidad en Grado II con apoyo en el domicilio (fallecieron 29.567 personas de Grado II con apoyo en el domicilio, 6.914 más de lo esperado). En cambio, en las personas beneficiarias con prestación y situación de *dependencia moderada (Grado I)* durante el periodo marzo-diciembre de 2020 el exceso de mortalidad de las personas con atención residencial fue del 57,1% (fallecieron 1.346 personas de Grado I con atención residencial, 570 más de lo esperado) inferior al 61,2% de exceso de mortalidad en Grado I con apoyo en el domicilio (fallecieron 19.615 personas de Grado I con apoyo en el domicilio, 7.481 más de lo esperado).

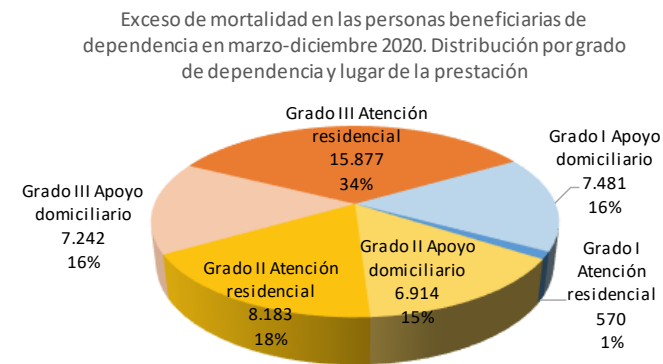

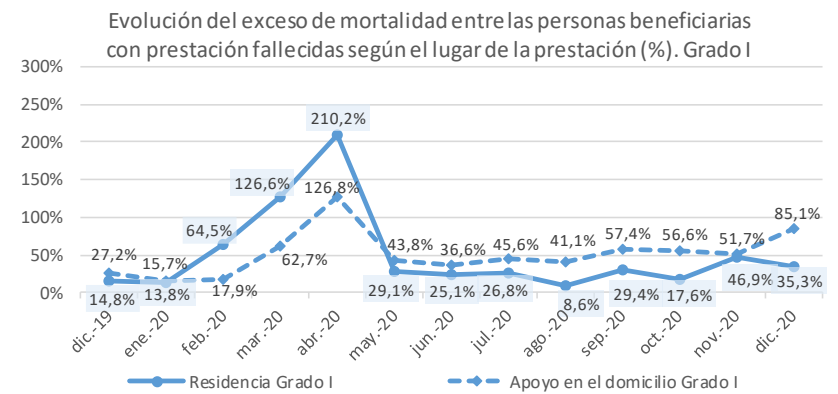
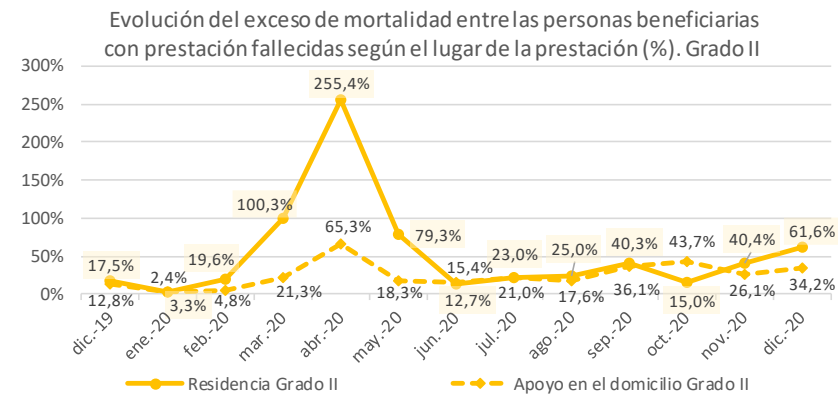
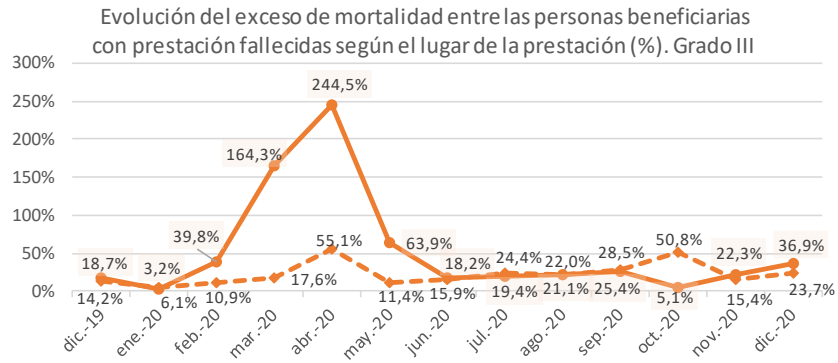

Al igual que hemos comentado antes, el comportamiento del exceso de mortalidad ha variado a lo largo del periodo. En los meses de febrero a abril el exceso de mortalidad de las personas beneficiarias con prestación en residencia fue notablemente mayor al exceso de mortalidad de las personas beneficiarias con prestación de apoyo en el domicilio en todos los grados de dependencia. En el caso de los **grandes y severos dependientes (Grado III y Grado II)** del mes de junio a septiembre el exceso de mortalidad fue similar independientemente del lugar de la prestación, en octubre se registró un exceso de mortalidad mayor en personas con prestación de apoyo en el domicilio que en residencia y en noviembre-diciembre se registró mayor exceso de fallecimientos en residencias que en el apoyo en el domicilio. En cambio, en el caso de los **dependientes moderados (Grado I)** a partir del mes de mayo el exceso de mortalidad ha sido superior en las personas con apoyo en el domicilio que en aquellas personas con atención residencial.

El número medio de personas beneficiarias con prestación distribuidas por tipo de prestación del periodo marzo-diciembre de 2020 fue de 233.258 personas beneficiarias con prestación de atención residencial y 879.643 personas beneficiarias con prestación de apoyo en el domicilio, por lo que **la tasa de personas beneficiarias con prestación de dependencia fallecidas fue de 264,8 por cada 1.000 personas beneficiarias en el caso de la atención residencial para el periodo marzo-diciembre y de 95,1 por cada 1.000 personas beneficiarias en el caso del apoyo en el domicilio para el periodo marzo-diciembre.** Se repite el mismo comportamiento en cada uno de los grados de dependencia, registrando la tasa de personas beneficiarias con prestación de dependencia de personas fallecidas por cada 1.000 personas beneficiarias con prestación valores superiores en la atención residencial con respecto a los valores de dicha tasa apoyo en el

domicilio. Así en las personas en situación de *gran dependencia (Grado III)* dicha tasa sube hasta 326,6 personas beneficiarias con prestación fallecidas por cada 1.000 personas beneficiarias con prestación en el caso de la atención residencial para el periodo marzo-diciembre y a 154,6 por cada 1.000 en el caso del apoyo en el domicilio, para el periodo marzo-diciembre. Para las personas en situación de *dependencia severa (Grado II)* dicha tasa sube hasta 209,9 personas beneficiarias con prestación fallecidas por cada 1.000 personas beneficiarias con prestación en el caso de la atención residencial para el periodo marzo-diciembre y a 86,0 por cada 1.000 en el caso del apoyo en el domicilio, para el periodo marzo-diciembre. Por último, para las personas en situación de *dependencia moderada (Grado I)* dicha tasa registra 99,0 personas beneficiarias con prestación fallecidas por cada 1.000 personas beneficiarias con prestación en el caso de la atención residencial para el periodo marzo-diciembre y 62,7 por cada 1.000 en el caso del apoyo en el domicilio, para el periodo marzo-diciembre.

Personas beneficiarias con prestación de dependencia fallecidas por cada 1.000 personas beneficiarias en el periodo marzo-diciembre 2020

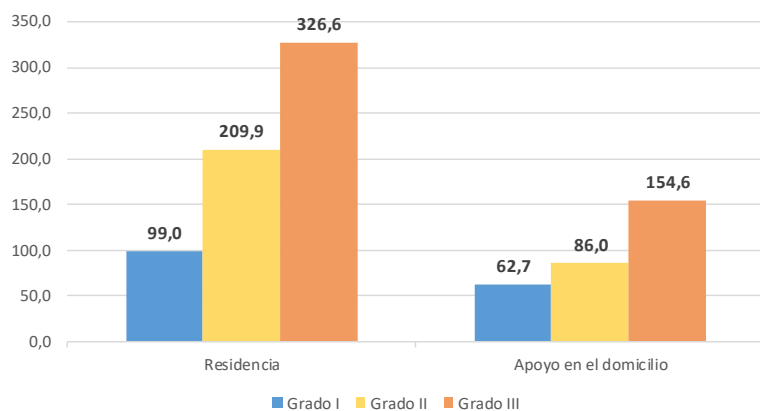

Este comportamiento se repite en cada uno de los meses del periodo, si bien cabe destacar que la diferencia entre la tasa de personas fallecidas con prestación difiere más según el lugar de la prestación en los meses de febrero-mayo y diciembre, mientras que en junio-septiembre la diferencia entre ambas es estable y responde en gran parte a una mayor mortalidad esperada en residencias, que se evidencia también, como ya se ha visto, en el exceso de mortalidad similar independientemente del lugar de la residencia en los meses de junio-septiembre de 2020.

Personas beneficiarias con prestación de dependencia fallecidas por cada 1.000 solicitudes según el lugar de la prestación

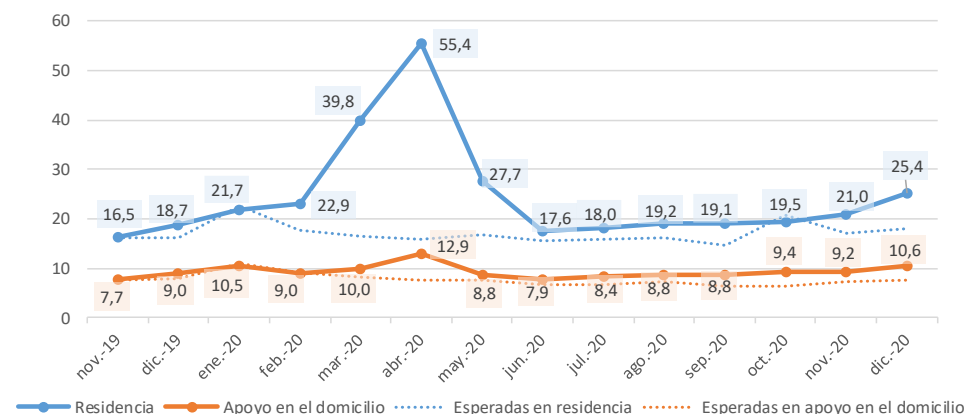

Al igual que en el total, la tasa de personas beneficiarias con prestación fallecidas es superior en las personas que tienen prestación en residencias que en las personas con prestación de apoyo en el domicilio en cada uno de los grados de dependencia, siendo la diferencia entre ellas mayor en los meses de marzo-mayo, mientras que en junio-noviembre la diferencia entre ambas es más estable y responde a una mayor mortalidad esperada en residencias. De hecho, en las personas con dependencia moderada

(Grado I), la diferencia entre ambas tasas es mínima en los meses de junio-diciembre.

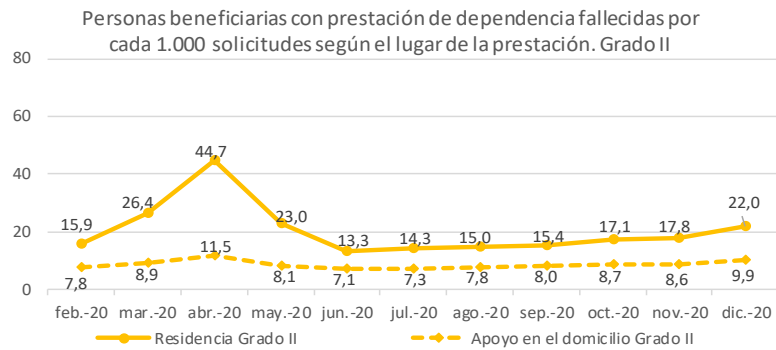
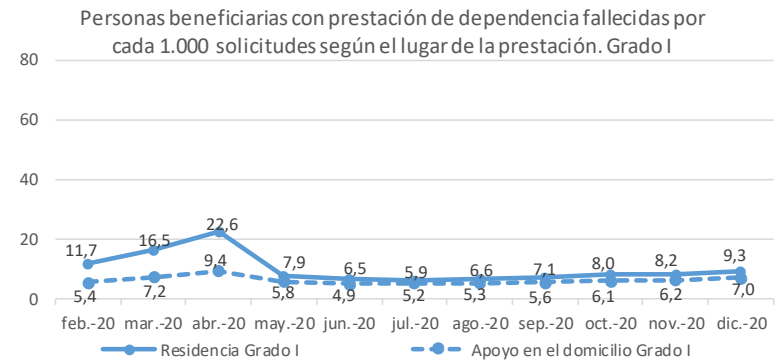
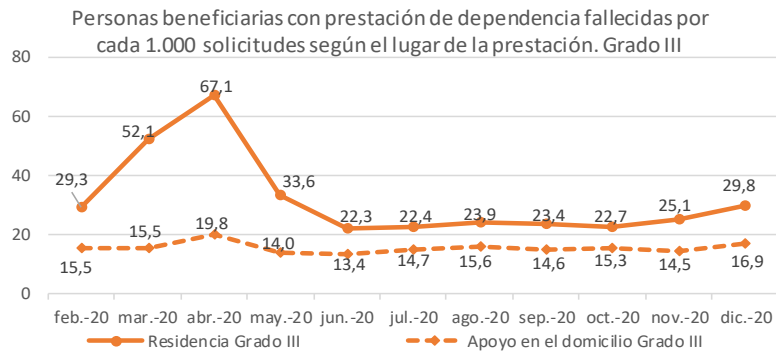

### 3. Resultados por CCAA

dic-20	Personas fallecidas con solicitud de dependencia						Personas fallecidas con resolución de dependencia					
	Datos acumulados desde marzo hasta diciembre de 2020			Datos del mes de Diciembre de 2020			Datos acumulados desde marzo hasta diciembre de 2020			Datos del mes de Diciembre de 2020		
	Número	Exceso (num)	Exceso (%)	Número	Exceso (num)	Exceso (%)	Número	Exceso (num)	Exceso (%)	Número	Exceso (num)	Exceso (%)
ANDALUCÍA	34.607	4.729	15,7%	3.899	403	11,5%	30.272	4.041	15,3%	3.447	321	10,2%
ARAGÓN	6.942	1.347	23,8%	718	114	18,8%	6.450	1.726	36,3%	673	181	36,7%
ASTURIAS, PRINCIPADO DE	5.216	1.018	23,9%	716	238	49,7%	4.485	966	27,1%	630	230	57,5%
BALEARS, ILLES	3.678	773	26,4%	490	172	54,1%	3.388	851	32,9%	468	190	68,5%
CANARIAS	5.088	805	18,3%	505	97	23,7%	3.259	340	11,2%	359	61	20,1%
CANTABRIA	2.852	616	25,9%	328	55	20,0%	2.800	600	25,7%	323	50	18,2%
CASTILLA Y LEÓN	18.225	5.937	48,2%	1.951	707	56,6%	16.894	5.803	52,3%	1.810	670	58,7%
CASTILLA-LA MANCHA	12.320	4.189	50,7%	1.029	134	14,7%	11.651	4.241	57,0%	962	139	16,8%
CATALUÑA	39.284	10.708	36,6%	3.868	945	32,3%	36.252	10.453	39,9%	3.552	915	34,7%
COMUNITAT VALENCIANA	16.458	4.194	33,3%	2.303	1.138	97,7%	13.967	4.678	49,2%	2.055	1.056	104,8%
EXTREMADURA	5.915	1.052	21,3%	606	61	10,9%	5.232	1.071	25,5%	562	74	15,2%
GALICIA	8.339	771	9,5%	905	58	6,7%	8.333	776	9,7%	904	55	6,5%
MADRID, COMUNIDAD DE	27.946	10.228	56,1%	2.041	210	11,5%	27.805	10.660	58,9%	1.975	222	12,2%
MURCIA, REGIÓN DE	4.604	992	26,7%	576	178	44,8%	3.927	706	20,6%	498	113	29,4%
NAVARRA, COM. FORAL DE	2.732	614	27,2%	274	57	26,4%	2.710	651	29,4%	272	61	28,9%
PAÍS VASCO	11.878	2.249	23,2%	1.317	256	24,1%	11.621	2.334	25,0%	1.292	272	26,6%
LA RIOJA	1.053	165	14,5%	105	8	5,8%	1.053	160	14,1%	105	6	4,1%
CEUTA	169	63	43,7%	16	4	26,7%	163	60	49,3%	15	7	57,9%
MELILLA	195	54	29,4%	17	1	5,5%	168	50	34,9%	14	3	22,7%
<b>TOTAL</b>	<b>207.501</b>	<b>50.502</b>	<b>31,5%</b>	<b>21.664</b>	<b>4.837</b>	<b>28,6%</b>	<b>190.430</b>	<b>50.167</b>	<b>34,9%</b>	<b>19.916</b>	<b>4.627</b>	<b>29,9%</b>





dic-20	Personas fallecidas con prestación de dependencia																	
	TOTAL DE TIPO DE PRESTACIÓN						ATENCIÓN RESIDENCIAL						APOYO DOMICILIARIO					
	Datos acumulados desde marzo hasta diciembre de 2020			Datos del mes de Diciembre de 2020			Datos acumulados desde marzo hasta diciembre de 2020			Datos del mes de Diciembre de 2020			Datos acumulados desde marzo hasta diciembre de 2020			Datos del mes de Diciembre de 2020		
	Número	Exceso (num)	Exceso (%)	Número	Exceso (num)	Exceso (%)	Número	Exceso (num)	Exceso (%)	Número	Exceso (num)	Exceso (%)	Número	Exceso (num)	Exceso (%)	Número	Exceso (num)	Exceso (%)
ANDALUCÍA	22.620	4.798	26,8%	2.689	591	27,9%	5.927	1.764	41,9%	720	231	47,2%	16.693	3.033	22,2%	1.969	360	22,1%
ARAGÓN	5.175	1.754	50,8%	537	199	58,8%	2.510	937	58,7%	229	72	45,8%	2.665	816	44,0%	308	127	70,2%
ASTURIAS, PRINCIPADO DE	3.222	761	29,7%	479	187	64,0%	1.293	355	37,0%	189	84	80,0%	1.929	405	25,4%	290	103	55,1%
BALEARS, ILLES	2.773	881	45,4%	397	186	88,4%	839	299	52,1%	137	74	118,6%	1.934	582	42,6%	260	112	75,7%
CANARIAS	2.233	591	34,5%	222	60	37,3%	781	143	21,1%	89	22	33,5%	1.452	449	43,3%	133	38	40,0%
CANTABRIA	2.213	590	34,1%	253	56	27,8%	1.065	346	44,6%	117	37	46,3%	1.148	244	25,6%	136	19	15,6%
CASTILLA Y LEÓN	15.443	5.488	55,1%	1.657	621	59,9%	7.195	2.962	69,8%	700	271	63,0%	8.248	2.527	44,2%	957	350	57,7%
CASTILLA-LA MANCHA	9.856	4.150	72,1%	776	157	25,3%	5.351	2.558	90,0%	340	39	13,1%	4.505	1.592	54,6%	436	117	36,8%
CATALUÑA	24.152	8.384	51,4%	2.239	646	40,5%	12.703	5.579	77,3%	1.049	378	56,3%	11.449	2.805	30,9%	1.190	268	29,0%
COMUNITAT VALENCIANA	11.479	4.551	63,7%	1.753	1.032	142,0%	4.037	1.582	60,4%	649	373	133,0%	7.442	2.969	65,6%	1.104	658	147,7%
EXTREMADURA	3.683	871	30,1%	397	62	18,3%	1.474	451	42,8%	142	28	24,0%	2.209	420	22,9%	255	34	15,4%
GALICIA	7.330	1.180	18,5%	799	128	19,1%	2.370	515	27,0%	244	60	32,6%	4.960	665	14,9%	555	68	14,0%
MADRID, COMUNIDAD DE	19.923	8.671	71,0%	1.365	109	8,1%	11.068	5.550	85,9%	653	5	0,6%	8.855	3.121	54,3%	712	105	17,2%
MURCIA, REGIÓN DE	3.345	717	25,0%	426	102	31,4%	994	309	44,1%	103	28	36,6%	2.351	407	18,8%	323	74	29,9%
NAVARRA, COM. FORAL DE	2.324	729	42,5%	231	76	48,7%	824	359	71,3%	69	22	44,8%	1.500	370	30,5%	162	54	50,5%
PAÍS VASCO	8.787	1.958	28,2%	990	266	36,8%	3.066	855	37,1%	313	94	43,1%	5.721	1.104	23,8%	677	172	34,1%
LA RIOJA	588	101	15,2%	52	1	1,5%	228	42	15,9%	26	1	3,9%	360	59	14,8%	26	0	0,0%
CEUTA	126	49	50,0%	10	4	40,6%	22	12	78,7%	2	2	300,0%	104	37	44,6%	8	2	23,3%
MELILLA	126	45	39,3%	8	0	2,8%	23	11	45,0%	1	0	0,0%	103	33	37,6%	7	0	3,4%
<b>TOTAL</b>	<b>145.398</b>	<b>46.268</b>	<b>45,2%</b>	<b>15.280</b>	<b>4.485</b>	<b>40,8%</b>	<b>61.770</b>	<b>24.630</b>	<b>63,2%</b>	<b>5.772</b>	<b>1.823</b>	<b>44,8%</b>	<b>83.628</b>	<b>21.637</b>	<b>34,1%</b>	<b>9.508</b>	<b>2.663</b>	<b>38,5%</b>

### 3.1. Solicitudes de dependencia de personas fallecidas por CCAA

Las Comunidades Autónomas en las que se registró un **mayor el exceso de mortalidad entre las personas con solicitud de dependencia de marzo-diciembre de 2020** fueron la **Comunidad de Madrid** (exceso del 56,1%, con 10.228 personas fallecidas con solicitud de dependencia superior a lo esperado), **Castilla-La Mancha** (exceso del 50,7%, con 4.189 personas fallecidas con solicitud de dependencia superior a lo esperado), **Castilla y León** (exceso del 48,2%, con 5.937 personas fallecidas con solicitud de dependencia superior a lo esperado) y **Cataluña** (exceso del 36,6%, con 10.708 personas fallecidas con solicitud de dependencia superior a lo esperado). Por otro lado, las CCAA en las que **se registró un exceso de mortalidad menor** fueron **Galicia** (exceso del 9,5%, con 771 personas fallecidas con solicitud de dependencia superior a lo esperado), **La Rioja** (exceso del 14,5%, con 165 personas fallecidas con solicitud de dependencia superior a lo esperado) y **Andalucía** (exceso del 15,7%, con 4.729 personas fallecidas con solicitud de dependencia superior a lo esperado).

Exceso de fallecimientos en personas con solicitud de dependencia en marzo-diciembre 2020. Distribución por CCAA

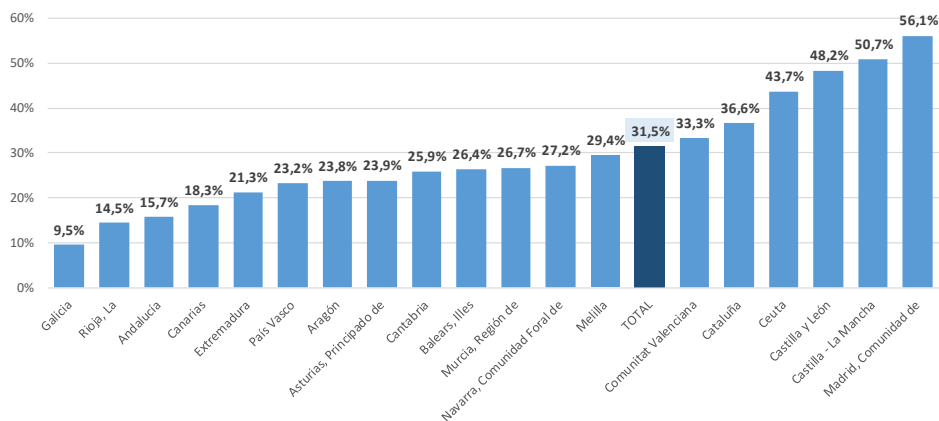

La evolución durante el periodo de marzo-diciembre de 2020 del exceso de mortalidad de cada una de las CCAA puede verse en la siguiente tabla:

CCAA	Exceso de fallecimientos de personas con solicitud de dependencia (%)										
	mar.-20	abr.-20	may.-20	jun.-20	jul.-20	ago.-20	sep.-20	oct.-20	nov.-20	dic.-20	
Andalucía	11,6%	27,4%	0,4%	9,9%	22,1%	0,8%	26,9%	24,4%	25,9%	11,5%	
Aragón	9,1%	81,8%	19,5%	2,4%	13,3%	17,9%	10,2%	16,3%	46,0%	18,8%	
Asturias, Principado de	8,8%	68,7%	14,8%	9,3%	17,2%	4,3%	19,5%	11,5%	34,4%	49,7%	
Balears, Illes	40,9%	18,2%	12,7%	9,0%	16,9%	15,7%	57,0%	19,4%	17,3%	54,1%	
Canarias	3,0%	25,8%	53,2%	8,5%	12,0%	3,0%	52,4%	5,9%	3,9%	23,7%	
Cantabria	11,0%	84,9%	0,3%	16,2%	9,5%	82,2%	39,7%	4,2%	14,6%	20,0%	
Castilla y León	39,3%	158,4%	30,2%	33,8%	42,1%	19,3%	30,1%	37,6%	37,4%	56,6%	
Castilla - La Mancha	102,6%	268,7%	13,5%	17,3%	24,0%	0,3%	19,5%	19,6%	14,7%	14,7%	
Cataluña	3,5%	166,8%	119,0%	0,2%	2,4%	0,7%	8,5%	15,5%	11,2%	32,3%	
Comunitat Valenciana	2,4%	88,0%	0,0%	40,9%	4,0%	26,6%	57,9%	15,9%	12,9%	97,7%	
Extremadura	50,2%	39,7%	2,8%	23,2%	23,1%	7,6%	20,9%	24,3%	5,4%	10,9%	
Galicia	0,2%	48,2%	0,4%	1,4%	7,7%	0,2%	11,3%	9,3%	8,3%	6,7%	
Madrid, Comunidad de	224,5%	231,4%	10,8%	3,7%	14,6%	1,7%	27,0%	3,9%	0,0%	11,5%	
Murcia, Región de	0,5%	56,4%	2,3%	41,2%	3,4%	34,3%	26,9%	38,0%	24,5%	44,8%	
Navarra, Comunidad Foral de	21,4%	137,4%	2,4%	0,2%	0,3%	1,3%	22,6%	44,9%	8,5%	26,4%	
País Vasco	21,3%	98,7%	4,2%	5,0%	2,6%	14,0%	32,8%	14,1%	8,8%	24,1%	
Rioja, La	0,5%	84,9%	3,5%	3,4%	3,7%	0,6%	14,6%	16,3%	9,5%	5,8%	
Ceuta	13,5%	76,9%	2,0%	33,7%	94,1%	19,1%	78,1%	51,4%	82,2%	26,7%	
Melilla	17,4%	35,6%	4,9%	8,3%	15,4%	35,8%	16,8%	83,7%	79,1%	5,5%	
<b>TOTAL</b>	<b>43,3%</b>	<b>113,4%</b>	<b>28,6%</b>	<b>12,1%</b>	<b>14,0%</b>	<b>8,4%</b>	<b>25,5%</b>	<b>18,0%</b>	<b>16,7%</b>	<b>28,6%</b>	

En concreto, las CCAA con un exceso de mortalidad en las personas con solicitud de dependencia superior a la media **en el mes de diciembre** (28,6% en el total) han sido la **Comunitat Valenciana** (97,7%), **Castilla y León** (56,6%), **Illes Balears** (54,1%), el **Principado de Asturias** (49,7%), la **Región de Murcia** (44,8%) y **Cataluña** (32,3%).

En cambio, las CCAA con un exceso de mortalidad en las personas con solicitud de dependencia inferior **en el mes de diciembre** han sido **La Rioja** (5,8%), **Galicia** (6,7%) y **Extremadura** (10,9%).

Exceso de fallecimientos de personas con solicitud de dependencia en diciembre 2020. Distribución por CCAA

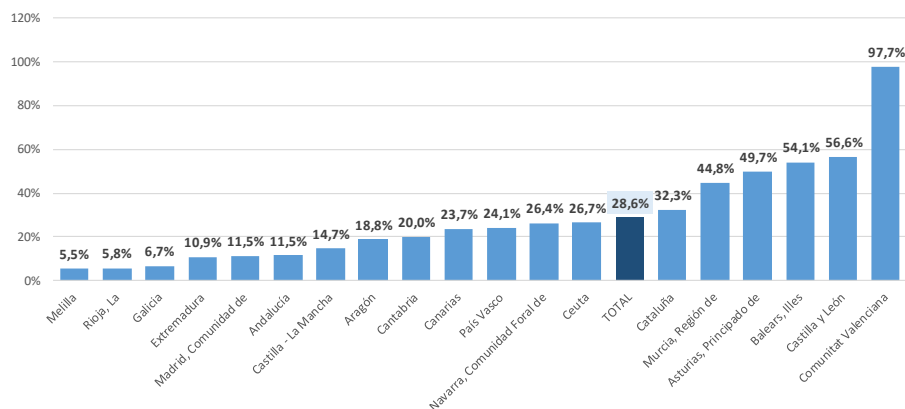

Personas con solicitud de dependencia fallecidas por cada 1.000 solicitudes en marzo-diciembre 2020. Distribución por CCAA

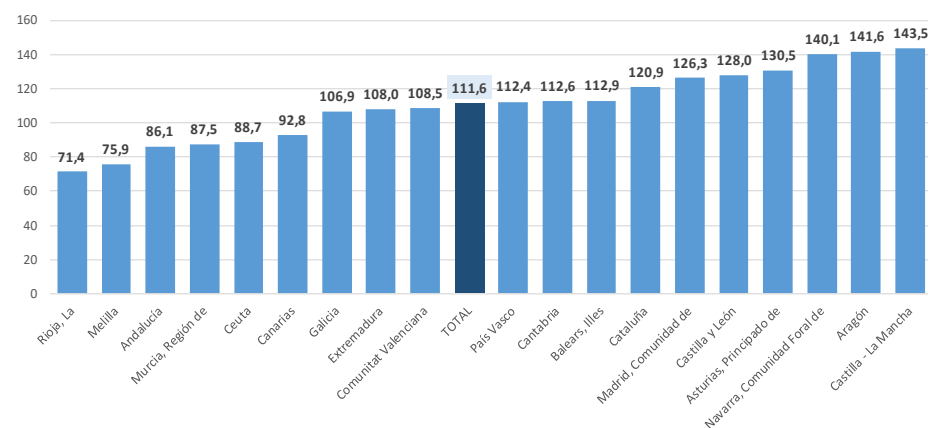

El número de solicitudes de dependencia medio del periodo de marzo a diciembre fue de 1.859.560 solicitudes, por lo que se registró una **tasa de personas con solicitud fallecidas de 111,6 por cada 1.000 solicitudes**. Por CCAA, las mayores tasas se registraron en **Castilla-La Mancha** (143,5 personas con solicitud fallecidas por cada 1.000 solicitudes), **Aragón** (141,6 personas con solicitud fallecidas por cada 1.000 solicitudes), la **Comunidad Foral de Navarra** (140,1 personas con solicitud fallecidas por cada 1.000 solicitudes) y el **Principado de Asturias** (130,5 personas con solicitud fallecidas por cada 1.000 solicitudes). Por el otro lado, las menores tasas de personas con solicitud fallecidas por cada 1.000 solicitudes se recogieron en **La Rioja** (71,4 personas con solicitud fallecidas por cada 1.000 solicitudes), **Andalucía** (86,1 personas con solicitud fallecidas por cada 1.000 solicitudes) y **la Región de Murcia** (87,5 personas con solicitud fallecidas por cada 1.000 solicitudes para el periodo), así como **Ceuta** y **Melilla**.

La evolución durante el periodo de marzo-diciembre de 2020 de la tasa de personas con solicitud fallecidas en cada una de las CCAA puede verse en

CCAA	Personas con solicitud de dependencia fallecidas de cada 1.000 solicitudes									
	mar.-20	abr.-20	may.-20	jun.-20	jul.-20	ago.-20	sep.-20	oct.-20	nov.-20	dic.-20
Andalucía	9,1	9,8	7,3	7,7	8,1	7,6	8,1	9,2	9,4	9,8
Aragón	13,5	21,5	13,7	10,0	12,2	14,2	13,3	12,1	16,3	15,0
Asturias, Principado de	12,4	16,9	12,2	10,6	11,2	11,4	10,9	12,0	14,9	18,2
Baleares, illes	14,4	10,7	10,5	9,1	9,9	9,9	12,7	10,6	10,2	14,9
Canarias	9,4	10,0	13,1	8,0	7,7	8,9	10,0	8,9	7,7	9,2
Cantabria	12,5	15,6	7,1	9,2	9,1	14,2	11,8	9,7	10,3	12,9
Castilla y León	12,9	21,3	12,5	11,8	11,1	9,8	10,1	11,6	13,1	13,8
Castilla - La Mancha	20,6	35,2	11,1	10,9	11,7	9,5	10,3	10,9	10,3	12,1
Cataluña	9,7	23,7	20,1	7,3	8,8	9,0	8,4	10,8	10,6	12,0
Comunitat Valenciana	8,0	17,0	10,0	10,0	7,4	13,3	10,2	10,1	7,4	14,8
Extremadura	14,8	13,8	9,0	10,2	9,8	9,3	10,1	10,7	9,0	11,4
Galicia	10,0	16,5	9,2	8,5	10,2	9,5	9,5	10,9	10,8	11,7
Madrid, Comunidad de	31,0	25,5	8,6	7,0	8,7	8,4	10,0	8,5	8,0	9,1
Murcia, Región de	7,4	10,5	7,7	8,9	5,8	9,3	7,3	10,6	8,9	11,1
Navarra, Comunidad Foral de	15,8	30,2	10,3	9,4	10,2	10,6	11,6	13,7	14,0	13,9
País Vasco	11,9	19,3	9,8	8,5	8,5	10,0	10,8	10,6	10,5	12,4
Rioja, La	4,5	15,0	4,2	6,8	5,0	5,3	7,9	7,8	7,6	7,1
Ceuta	8,9	11,0	4,3	8,4	11,0	8,5	8,4	7,3	12,5	8,4
Melilla	6,6	7,8	5,5	5,1	7,4	10,1	5,4	10,4	10,8	6,6
TOTAL	13,3	18,6	11,3	8,6	8,9	9,4	9,5	10,2	10,0	11,7

En concreto, las CCAA con una mayor tasa de personas con solicitud fallecidas por cada 1.000 solicitudes **en el mes de diciembre** (tasa de 11,7 personas con solicitud fallecidas por cada 1.000 solicitudes en el total nacional) han sido el **Principado de Asturias** (18,2), **Aragón** (15,0), **Illes Balears** (14,9) y la **Comunitat Valenciana** (14,8).

Por otro lado, las CCAA con una menor tasa de personas con solicitud fallecidas por cada 1.000 solicitudes **en el mes de diciembre** han sido **La Rioja** (7,1), la **Comunidad de Madrid** (9,1), **Canarias** (9,2) y **Andalucía** (9,8), así como **Ceuta** (8,4) y **Melilla** (6,6).

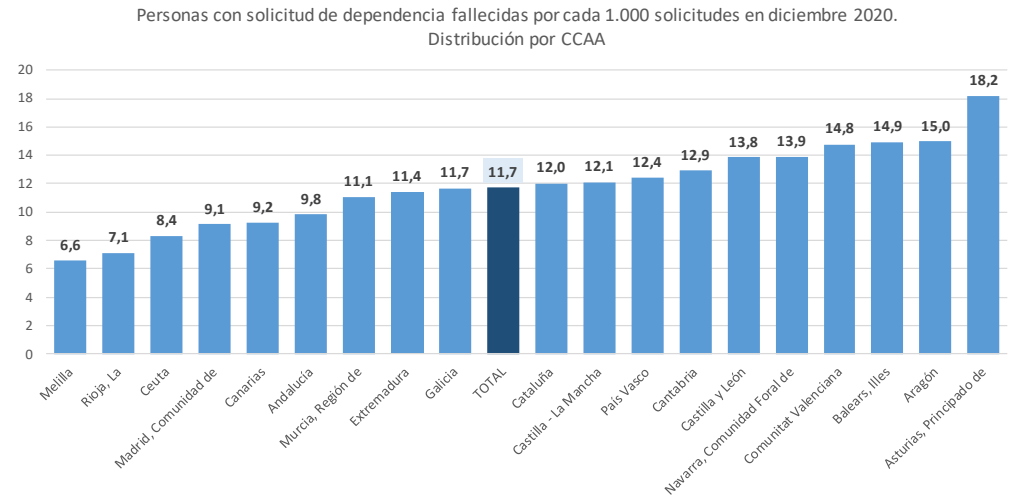

### 3.2. Personas beneficiarias con prestación fallecidas por CCAA

Las personas beneficiarias con prestación de dependencia son las personas que teniendo una solicitud de dependencia, ya han sido valoradas, se les ha reconocido una situación de dependencia y además ya tienen reconocida al menos una prestación. Es decir, las personas beneficiarias con prestación fallecidas están todas ellas incluidas en las personas con solicitud fallecidas.

Las Comunidades Autónomas en las que se registró un **mayor exceso de mortalidad entre las personas beneficiarias con prestación de marzo-diciembre de 2020** fueron **Castilla-La Mancha** (exceso del 72,1%, con 4.150 personas beneficiarias con prestación fallecidas superior a lo esperado), **la Comunidad de Madrid** (exceso del 71,0%, con 8.671 personas beneficiarias con prestación fallecidas superior a lo esperado), **Comunitat Valenciana** (exceso del 63,7%, con 4.551 personas beneficiarias con prestación fallecidas superior a lo esperado), **Castilla y León** (exceso del 55,1%, con 5.488 personas beneficiarias con prestación fallecidas superior a lo esperado) y **Cataluña** (exceso del 51,4%, con 8.384 personas beneficiarias con prestación fallecidas superior a lo esperado). Por otro lado, las CCAA en las que **se registró un exceso de mortalidad menor** en el periodo marzo-diciembre fueron **La Rioja** (exceso del 15,2%, con 101 personas beneficiarias con prestación fallecidas superior a lo esperado), **Galicia** (exceso del 18,5%, con 1.180 personas beneficiarias con prestación fallecidas superior a lo esperado), **la Región de Murcia** (exceso del 25,0%, con 717 personas beneficiarias con prestación fallecidas superior a lo esperado) y **Andalucía** (exceso del 26,8%, con 4.798 personas beneficiarias con prestación fallecidas más de lo esperado).

Exceso de fallecimientos en personas beneficiarias con prestación de dependencia en marzo-diciembre 2020. Distribución por CCAA

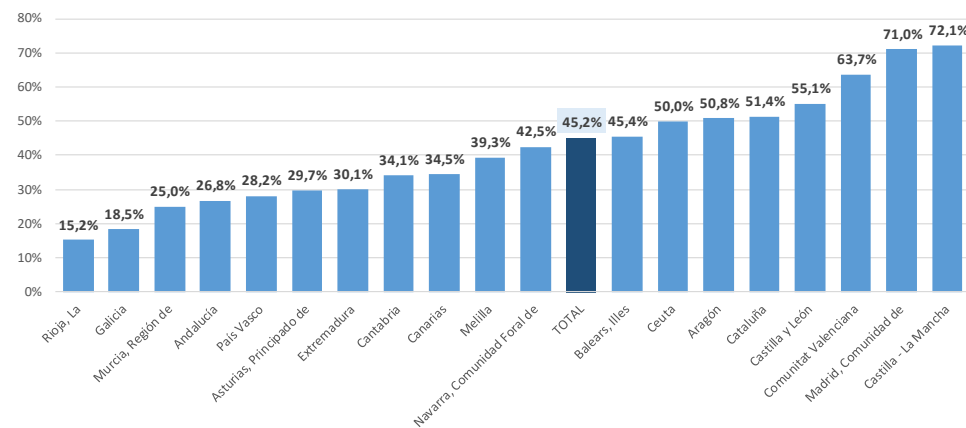

La evolución durante el periodo de marzo-diciembre de 2020 del exceso de mortalidad de cada una de las CCAA puede verse en la siguiente tabla:

CCAA	Exceso de fallecimientos de personas con prestación de dependencia (%)											
	mar.-20	abr.-20	may.-20	jun.-20	jul.-20	ago.-20	sep.-20	oct.-20	nov.-20	dic.-20		
Andalucía	22,6%	35,8%	4,0%	16,3%	39,7%	11,0%	41,5%	36,6%	36,1%	27,9%		
Aragón	36,9%	125,7%	53,9%	22,1%	25,7%	50,7%	23,4%	33,8%	71,6%	58,8%		
Asturias, Principado de	6,3%	67,7%	15,5%	13,7%	14,8%	13,8%	23,5%	21,4%	51,2%	64,0%		
Balears, Illes	62,7%	32,2%	25,9%	25,1%	37,7%	27,9%	80,7%	31,5%	36,5%	88,4%		
Canarias	23,7%	52,0%	30,0%	26,9%	24,3%	20,7%	91,1%	30,4%	16,9%	37,3%		
Cantabria	17,8%	109,3%	0,0%	16,9%	9,2%	119,0%	43,4%	8,4%	25,3%	27,8%		
Castilla y León	40,7%	179,5%	35,9%	46,0%	49,9%	24,5%	27,0%	44,7%	49,4%	59,9%		
Castilla - La Mancha	141,5%	350,9%	33,8%	29,5%	41,2%	11,4%	27,9%	32,3%	24,4%	25,3%		
Cataluña	15,3%	214,2%	142,8%	4,4%	10,0%	10,2%	20,5%	25,5%	18,6%	40,5%		
Comunitat Valenciana	0,0%	162,0%	41,3%	45,4%	29,7%	89,9%	72,8%	30,7%	39,4%	142,0%		
Extremadura	77,5%	38,2%	7,7%	29,5%	34,3%	20,3%	23,1%	29,0%	17,2%	18,3%		
Galicia	3,8%	71,0%	3,3%	4,1%	21,5%	9,5%	21,0%	15,8%	14,5%	19,1%		
Madrid, Comunidad de	364,4%	194,1%	8,9%	2,0%	14,2%	20,2%	35,4%	25,9%	7,9%	8,1%		
Murcia, Región de	11,8%	48,8%	8,3%	33,3%	3,9%	32,3%	6,8%	55,5%	16,8%	31,4%		
Navarra, Comunidad Foral de	38,7%	201,0%	18,9%	0,2%	3,3%	10,7%	36,4%	60,8%	19,9%	48,7%		
País Vasco	23,4%	106,6%	9,8%	9,4%	7,1%	15,0%	32,1%	23,6%	12,1%	36,8%		
Rioja, La	0,0%	90,8%	0,0%	7,0%	6,4%	0,0%	10,6%	23,5%	20,4%	1,5%		
Ceuta	20,0%	100,0%	5,3%	38,5%	134,8%	23,3%	150,0%	17,2%	58,3%	40,6%		
Melilla	34,2%	40,6%	31,5%	14,0%	24,3%	47,4%	66,7%	32,4%	128,6%	2,8%		
TOTAL	69,5%	137,5%	37,8%	18,5%	24,8%	23,2%	34,4%	30,6%	27,3%	40,8%		

Se puede ver como las CCAA con un exceso de mortalidad en las personas beneficiarias con prestación superior a la media en el mes de diciembre (exceso de mortalidad de 40,8%) han sido **Cataluña** (142,0%), **Illes Balears** (88,4%), el **Principado de Asturias** (64,0%), **Castilla y León** (59,9%) y **Aragón** (58,8%).

En cambio, las CCAA con un exceso de mortalidad en las personas con prestación de dependencia inferior en el mes de diciembre han sido **La Rioja** (1,5%), la **Comunidad de Madrid** (8,1%), **Extremadura** (18,3%) y **Galicia** (19,1%), así como **Melilla** (2,8%).

Exceso de fallecimientos de personas beneficiarias con prestación de dependencia en diciembre 2020. Distribución por CCAA

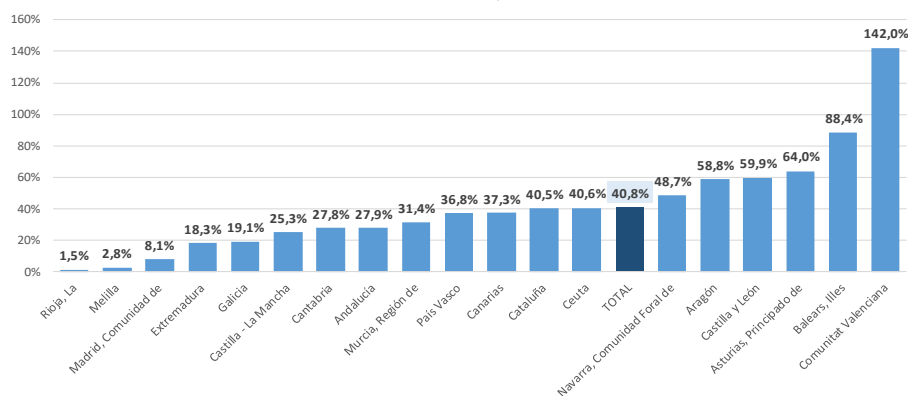

El número de personas beneficiarias con prestación de dependencia medio del periodo de marzo a diciembre fue de 1.112.901, por lo que se registró una **tasa de personas beneficiarias con prestación fallecidas de 130,6 por cada 1.000 personas beneficiarias**. Por CCAA, las mayores tasas se registraron en la **Comunidad Foral de Navarra** (171,9 personas beneficiarias con prestación fallecidas de cada 1.000), **Castilla-La Mancha** (163,5 personas beneficiarias con prestación fallecidas de cada 1.000 en el periodo marzo-diciembre), **Aragón** (159,4 personas beneficiarias con

prestación fallecidas de cada 1.000) y **Cataluña** (152,0 personas beneficiarias con prestación fallecidas de cada 1.000). Las menores tasas de personas fallecidas por cada 1.000 personas beneficiarias con prestación se recogieron en **La Rioja** (75,7 personas beneficiarias con prestación fallecidas de cada 1.000), **Canarias** (89,7 personas beneficiarias con prestación fallecidas de cada 1.000) y **la Región de Murcia** (94,1 personas beneficiarias con prestación fallecidas de cada 1.000), así como **Melilla** (78,1 personas beneficiarias con prestación fallecidas de cada 1.000).

Personas beneficiarias con prestación de dependencia fallecidas por cada 1.000 en marzo-diciembre 2020. Distribución por CCAA

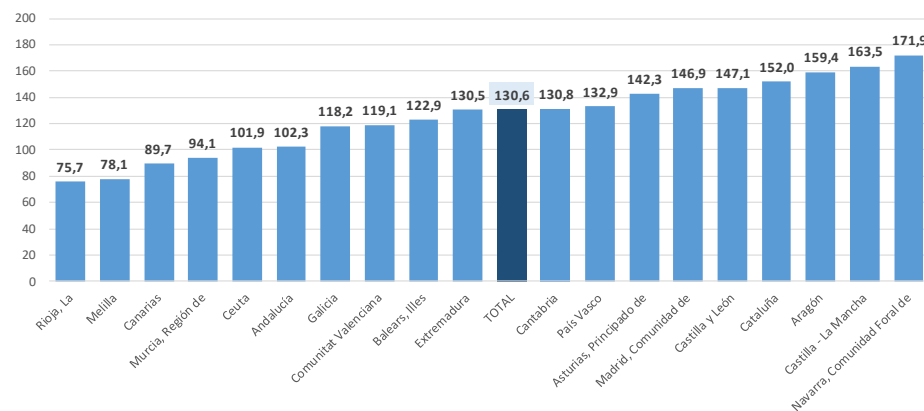

La evolución durante el periodo de marzo-diciembre de 2020 de la tasa de personas con solicitud fallecidas en cada una de las CCAA puede verse en la siguiente tabla:

CCAA	Personas beneficiarias con prestación de dependencia fallecidas de cada 1.000										
	mar.-20	abr.-20	may.-20	jun.-20	jul.-20	ago.-20	sep.-20	oct.-20	nov.-20	dic.-20	
Andalucía	10,8	11,9	8,7	8,9	9,7	8,9	9,7	10,6	10,9	11,8	
Aragón	14,9	24,9	15,7	10,7	13,6	16,8	14,6	13,1	18,4	17,0	
Asturias, Principado de	12,9	19,3	13,0	11,0	11,5	12,7	11,7	12,7	16,5	19,8	
Balears, Illes	16,2	10,9	10,6	9,5	10,7	10,6	14,3	11,4	11,1	17,2	
Canarias	10,1	10,6	8,1	8,5	7,5	8,4	11,6	8,4	7,6	8,9	
Cantabria	15,3	18,3	8,2	10,4	10,3	18,1	12,9	10,2	12,2	14,8	
Castilla y León	14,4	25,0	14,4	13,9	12,9	11,3	11,1	13,3	15,0	15,7	
Castilla - La Mancha	23,4	41,7	12,7	12,4	13,4	11,2	11,3	11,9	11,4	13,0	
Cataluña	11,6	32,7	25,5	8,8	10,8	11,3	10,4	12,8	13,1	14,3	
Comunitat Valenciana	7,8	18,7	10,9	10,1	9,0	14,0	11,1	10,7	8,8	17,2	
Extremadura	20,8	15,9	10,5	12,7	11,9	11,0	11,7	12,0	10,3	13,7	
Galicia	11,0	18,7	10,4	9,4	11,5	10,5	10,5	11,5	11,8	12,8	
Madrid, Comunidad de	44,1	25,7	9,6	8,1	9,2	9,3	11,1	9,4	8,8	10,2	
Murcia, Región de	7,6	11,9	8,1	10,2	5,1	10,7	7,2	12,0	9,3	12,1	
Navarra, Comunidad Foral de	19,4	37,7	12,9	11,3	12,1	13,3	14,4	15,8	17,7	16,9	
País Vasco	13,9	22,6	11,5	10,2	9,8	11,8	12,4	12,7	12,9	15,1	
Rioja, La	5,1	16,8	4,5	6,9	6,1	5,5	8,9	8,2	7,1	6,8	
Ceuta	10,5	13,1	5,0	8,1	13,8	8,1	11,3	8,8	15,2	8,0	
Melilla	7,8	7,9	4,9	6,8	6,8	10,0	6,9	9,5	12,8	5,2	
<b>TOTAL</b>	<b>16,6</b>	<b>22,2</b>	<b>12,8</b>	<b>9,9</b>	<b>10,4</b>	<b>11,0</b>	<b>10,9</b>	<b>11,5</b>	<b>11,6</b>	<b>13,6</b>	

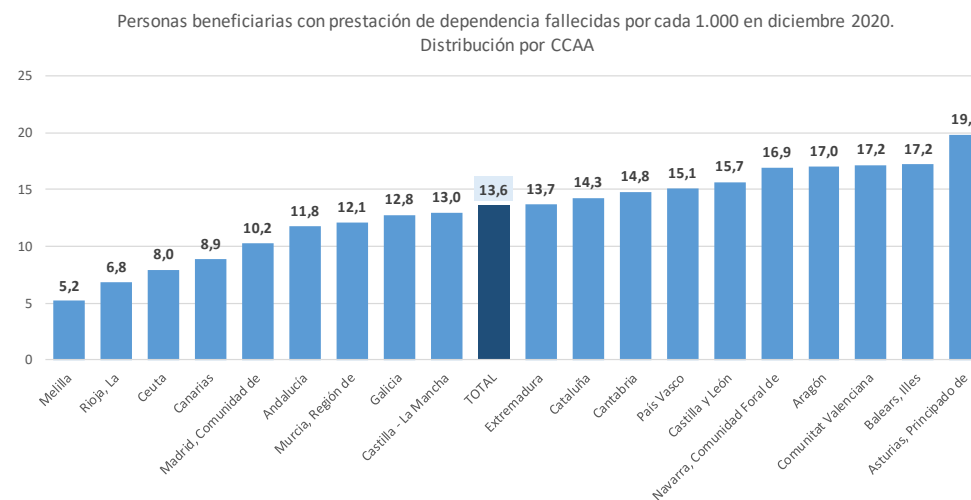

En concreto, las CCAA con una mayor tasa de personas beneficiarias con prestación fallecidas por cada 1.000 **en el mes de diciembre** (tasa de 13,6 personas con solicitud fallecidas por cada 1.000 solicitudes en el total nacional) han sido el **Principado de Asturias (19,8)**, **Illes Balears (17,2)** la **Comunitat Valenciana (17,2)** y **Aragón (17,0)**.

Por otro lado, las CCAA con una menor tasa de personas beneficiarias con prestación fallecidas por cada 1.000 **en el mes de diciembre** han sido **La Rioja (6,8)**, **Canarias (8,9)**, la **Comunidad de Madrid (10,2)** y **Andalucía (11,8)**, así como **Ceuta (8,0)** y **Melilla (5,2)**.

### 3.2.1. Personas con resolución de prestación de dependencia fallecidas según tipo de prestación por Comunidades Autónomas

Las Comunidades Autónomas en las que se registró un **mayor exceso de mortalidad entre las personas beneficiarias con prestación de atención residencial en el periodo marzo- diciembre de 2020** fueron **Castilla-La Mancha** (exceso del 90,0%, con 2.558 personas beneficiarias con prestación de atención residencial fallecidas superior a lo esperado), **la Comunidad de Madrid** (exceso del 85,9%, con 5.550 personas beneficiarias con prestación de atención residencial fallecidas superior a lo esperado), **Cataluña** (exceso del 77,3%, con 5.579 personas beneficiarias con prestación de atención residencial fallecidas superior a lo esperado) y **la Comunidad Foral de Navarra** (exceso del 71,3%, con 359 personas beneficiarias con prestación de atención residencial fallecidas superior a lo esperado), así como **Ceuta** (exceso del 78,7%, con 12 personas beneficiarias con prestación de atención residencial fallecidas superior a lo esperado). Por otro lado, las CCAA en las que **se registró un exceso de mortalidad menor** en el periodo marzo-diciembre fueron **La Rioja** (exceso del 15,9%, con 42 personas beneficiarias con prestación de atención residencial fallecidas superior a lo esperado), **Canarias** (exceso del 21,1%, con 143 personas beneficiarias con prestación de atención residencial fallecidas superior a lo esperado), **Galicia** (exceso del 27,0%, con 515 personas beneficiarias con prestación de atención residencial fallecidas superior a lo esperado) y el **Principado de Asturias** (exceso del 37,0%, con 355 personas beneficiarias con prestación de atención residencial fallecidas más de lo esperado).

Exceso de fallecimientos en personas beneficiarias con atención residencial de dependencia en marzo-diciembre 2020. Distribución por CCAA

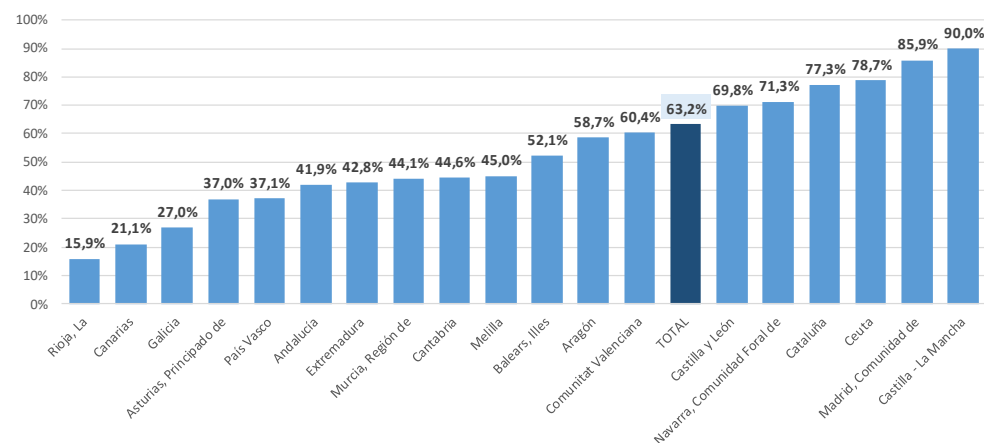

Las Comunidades Autónomas en las que se registró un **mayor exceso de mortalidad entre las personas beneficiarias con prestación de apoyo en el domicilio en el periodo marzo- diciembre de 2020** fueron la **Comunitat Valenciana** (exceso del 65,6%, con 2.969 personas beneficiarias con prestación de apoyo en el domicilio fallecidas superior a lo esperado), **Castilla-La Mancha** (exceso del 54,6%, con 1.592 personas beneficiarias con prestación de apoyo en el domicilio fallecidas superior a lo esperado), **la Comunidad de Madrid** (exceso del 54,3%, con 3.121 personas beneficiarias con prestación de apoyo en el domicilio fallecidas superior a lo esperado) y **Castilla y León** (exceso del 44,2%, con 2.527 personas beneficiarias con prestación de apoyo en el domicilio fallecidas superior a lo esperado), así como **Ceuta** (exceso del 44,6%, con 37 personas beneficiarias con prestación de apoyo en el domicilio fallecidas superior a lo esperado). Por otro lado, las CCAA en las que **se registró un exceso de**





**mortalidad menor** en el periodo marzo-diciembre fueron **La Rioja** (exceso del 14,8%, con 59 personas beneficiarias con prestación de apoyo en el domicilio fallecidas superior a lo esperado), **Galicia** (exceso del 14,9%, con 665 personas beneficiarias con prestación de apoyo en el domicilio fallecidas superior a lo esperado), la **Región de Murcia** (exceso del 18,8%, con 407 personas beneficiarias con prestación de apoyo en el domicilio fallecidas superior a lo esperado) y **Andalucía** (exceso del 22,2%, con 3.033 personas beneficiarias con prestación de apoyo en el domicilio fallecidas más de lo esperado).

Exceso de fallecimientos en personas beneficiarias con apoyo en el domicilio en marzo-diciembre 2020. Distribución por CCAA

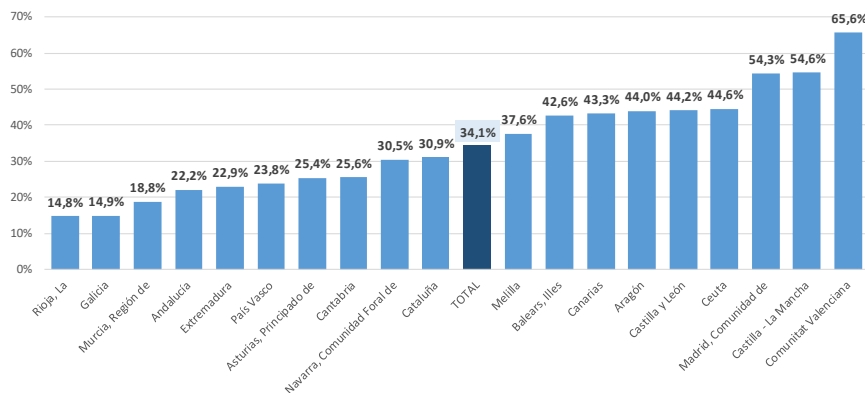

La evolución durante el periodo de marzo-diciembre de 2020 del exceso de mortalidad de las personas beneficiarias de cada una de las CCAA según el lugar de la prestación puede verse en las siguientes tablas:

CCAA	Exceso de fallecimientos de personas en residencias (%)									
	mar.-20	abr.-20	may.-20	jun.-20	jul.-20	ago.-20	sep.-20	oct.-20	nov.-20	dic.-20
Andalucía	53,3%	81,8%	5,1%	21,5%	31,6%	5,2%	72,7%	32,7%	68,1%	47,2%
Aragón	48,6%	219,5%	81,2%	6,2%	19,9%	45,7%	33,8%	15,2%	71,4%	45,8%
Asturias, Principado de	2,0%	145,8%	36,6%	5,5%	8,0%	23,1%	4,2%	3,9%	69,0%	80,0%
Balears, Illes	78,5%	68,1%	41,9%	11,2%	15,5%	3,6%	149,0%	0,0%	45,2%	118,6%
Canarias	0,0%	63,2%	21,9%	1,4%	24,5%	0,0%	68,2%	0,0%	22,6%	33,5%
Cantabria	17,3%	188,9%	0,0%	26,4%	20,2%	144,0%	41,2%	0,0%	30,0%	46,3%
Castilla y León	60,8%	257,9%	60,3%	53,5%	65,6%	37,5%	32,3%	23,4%	50,0%	63,0%
Castilla - La Mancha	206,1%	487,2%	49,4%	32,5%	58,3%	0,0%	10,7%	4,3%	16,8%	13,1%
Cataluña	28,7%	391,7%	245,7%	3,7%	9,8%	13,1%	19,4%	1,2%	17,0%	56,3%
Comunitat Valenciana	0,0%	256,3%	51,1%	17,7%	0,0%	106,1%	51,0%	2,9%	5,8%	133,0%
Extremadura	146,9%	96,5%	19,1%	58,6%	14,7%	27,4%	11,7%	1,7%	11,3%	24,0%
Galicia	6,0%	122,5%	2,7%	2,2%	39,2%	4,8%	9,6%	0,6%	46,6%	32,6%
Madrid, Comunidad de	616,4%	219,4%	7,9%	0,0%	1,6%	1,1%	12,3%	0,0%	0,0%	0,6%
Murcia, Región de	55,1%	156,6%	12,1%	45,8%	0,0%	60,2%	1,6%	25,1%	49,3%	36,6%
Navarra, Comunidad Foral de	49,4%	467,6%	26,6%	0,7%	0,5%	21,6%	17,3%	80,0%	28,5%	44,8%
País Vasco	26,2%	210,3%	23,4%	2,9%	0,0%	9,8%	35,3%	0,5%	12,9%	43,1%
Rioja, La	0,0%	102,2%	0,0%	0,0%	0,0%	0,0%	5,8%	21,1%	20,3%	3,9%
Ceuta	83,3%	200,0%	12,5%	0,0%	200,0%	40,0%	800,0%	12,5%	28,6%	300,0%
Melilla	0,0%	42,9%	0,0%	0,0%	50,0%	133,3%	200,0%	50,0%	100,0%	0,0%
<b>TOTAL</b>	<b>142,6%</b>	<b>247,1%</b>	<b>68,0%</b>	<b>16,6%</b>	<b>20,7%</b>	<b>22,0%</b>	<b>30,1%</b>	<b>8,5%</b>	<b>28,6%</b>	<b>44,8%</b>

CCAA	Exceso de fallecimientos de personas con apoyo en el domicilio (%)									
	mar.-20	abr.-20	may.-20	jun.-20	jul.-20	ago.-20	sep.-20	oct.-20	nov.-20	dic.-20
Andalucía	14,0%	21,3%	3,7%	14,8%	42,1%	12,6%	32,1%	38,3%	27,3%	22,1%
Aragón	26,3%	54,1%	31,5%	38,0%	30,7%	55,5%	15,8%	51,9%	71,7%	70,2%
Asturias, Principado de	9,1%	29,2%	3,7%	18,5%	18,8%	8,4%	34,3%	34,9%	39,3%	55,1%
Balears, Illes	56,6%	17,4%	19,1%	31,3%	46,5%	37,4%	54,2%	49,6%	33,2%	75,7%
Canarias	39,2%	46,0%	35,1%	44,5%	24,2%	34,8%	104,9%	58,4%	13,6%	40,0%
Cantabria	18,2%	49,4%	0,0%	10,7%	0,7%	98,3%	45,3%	19,8%	21,7%	15,6%
Castilla y León	27,0%	118,1%	18,3%	40,5%	39,0%	15,0%	23,3%	64,3%	48,9%	57,7%
Castilla - La Mancha	81,1%	202,6%	20,1%	26,6%	26,1%	22,6%	42,5%	73,7%	31,1%	36,8%
Cataluña	6,3%	84,8%	68,4%	4,9%	10,1%	7,9%	21,3%	54,6%	19,9%	29,0%
Comunitat Valenciana	0,0%	105,0%	35,6%	61,8%	46,0%	82,3%	85,1%	51,0%	55,6%	147,7%
Extremadura	37,4%	7,1%	1,1%	14,3%	45,1%	16,5%	30,3%	48,8%	20,8%	15,4%
Galicia	2,9%	48,8%	3,5%	4,9%	14,2%	11,4%	26,4%	24,6%	1,5%	14,0%
Madrid, Comunidad de	116,6%	168,7%	9,9%	4,2%	27,8%	38,5%	59,2%	71,8%	17,2%	17,2%
Murcia, Región de	0,3%	15,2%	7,0%	29,8%	5,1%	24,4%	8,7%	71,8%	5,5%	29,9%
Navarra, Comunidad Foral de	34,1%	92,9%	15,7%	0,0%	4,7%	6,5%	44,6%	53,6%	16,5%	50,5%
País Vasco	22,0%	55,3%	3,7%	12,5%	10,7%	17,8%	30,6%	38,9%	11,7%	34,1%
Rioja, La	0,0%	81,6%	0,0%	10,8%	9,1%	0,0%	13,3%	25,0%	20,4%	0,0%
Ceuta	8,8%	85,7%	3,3%	45,5%	125,0%	20,0%	111,8%	19,0%	65,5%	23,3%
Melilla	48,1%	40,0%	41,5%	17,6%	17,2%	31,3%	50,0%	25,0%	140,0%	3,4%
<b>TOTAL</b>	<b>27,6%</b>	<b>72,6%</b>	<b>20,1%</b>	<b>19,6%</b>	<b>27,2%</b>	<b>23,9%</b>	<b>36,9%</b>	<b>49,4%</b>	<b>26,6%</b>	<b>38,5%</b>

Al igual que en el estudio del total nacional, cabe destacar que el comportamiento ha variado a lo largo del periodo. En los meses de marzo, abril y mayo el exceso de mortalidad de las personas beneficiarias con prestación en residencia fue notablemente mayor al exceso de mortalidad de las personas beneficiarias con prestación de apoyo en el domicilio. Mientras que en los meses de junio-septiembre el exceso de mortalidad ha sido similar independientemente del lugar de la prestación.

En cambio, en el mes de octubre el exceso de mortalidad fue mayor en las personas con prestación de apoyo domiciliario que en las personas en residencia en todas las CCAA, así como en Ceuta y Melilla, excepto en la Comunidad Foral de Navarra.

En el mes de noviembre, el exceso de mortalidad fue mayor en las personas con prestación en residencia que en las personas con prestación de apoyo en el domicilio en 11 CCAA. Mientras que en Aragón, Castilla-La Mancha, Comunitat Valenciana, la Comunidad de Madrid, País Vasco y La Rioja, así como Ceuta y Melilla, el exceso de mortalidad fue superior en las personas con apoyo domiciliario.

En el mes de **diciembre**, el exceso de mortalidad fue mayor en las personas con prestación de *atención residencial* que en las personas con prestación de *apoyo en el domicilio* en 11 CCAA y Ceuta. Mientras que en Aragón, Canarias, Castilla-La Mancha, Comunitat Valenciana, la Comunidad de Madrid y Comunidad Foral de Navarra, así como Melilla, el exceso de mortalidad fue superior en las personas con apoyo domiciliario.

En el mes de **diciembre** las CCAA con mayor exceso de mortalidad en las personas beneficiarias con prestación de *atención residencial* han sido la **Comunitat Valenciana (133,0%)**, **Illes Balears (118,6%)**, el **Principado de Asturias (80,0%)**, **Castilla y León (63,0%)** y **Cataluña (56,3%)**, así como

**Ceuta (300,0%)**. En cambio, las CCAA con menor exceso de mortalidad en las personas beneficiarias con prestación en residencias han sido la **Comunidad de Madrid (0,6%)**, **La Rioja (3,9%)** y **Castilla-La Mancha (13,1%)**, así como Melilla (0,0%).

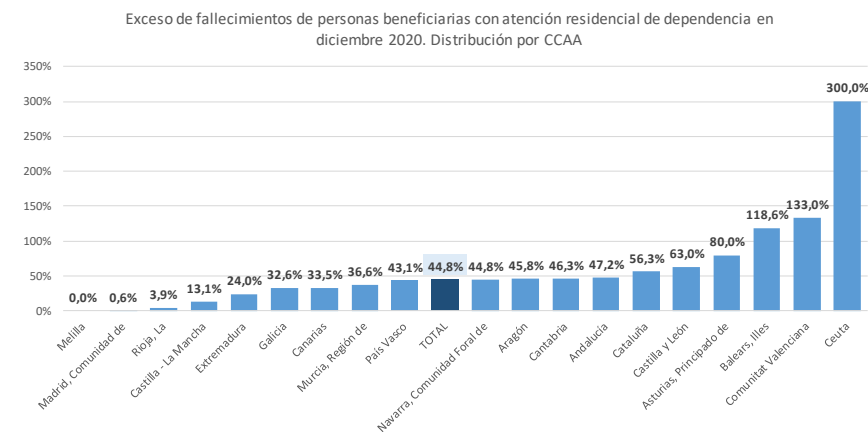

En el mes de **diciembre** las CCAA con mayor exceso de mortalidad en las personas beneficiarias con prestación de *apoyo en el domicilio* han sido la **Comunitat Valenciana (147,7%)**, **Illes Balears (75,7%)**, **Aragón (70,2%)**, **Castilla y León (57,7%)** y el **Principado de Asturias (55,1%)**. En cambio, las CCAA con menor exceso de mortalidad han sido la **Comunidad de Madrid (0,6%)**, **La Rioja (3,9%)**, **Castilla-La Mancha (13,1%)** y **Extremadura (24,0%)**, así como **Melilla (0,0%)**.

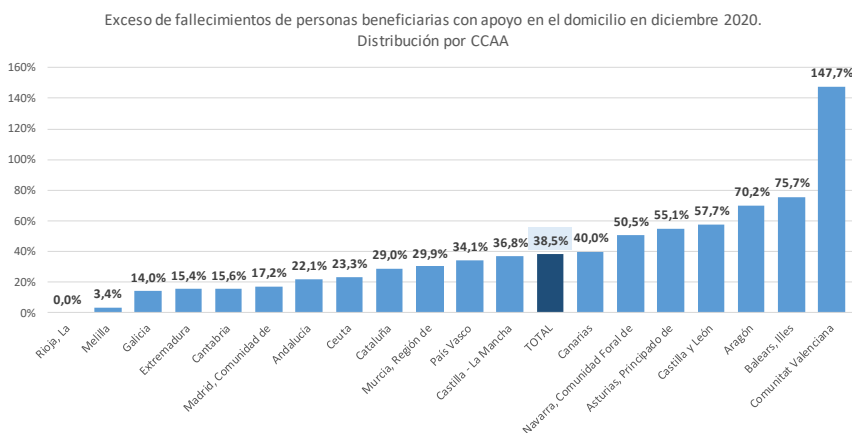

El número de personas beneficiarias con prestación de *atención residencial* medio del periodo de marzo a diciembre fue de 233.258, por lo que se registró una **tasa de personas beneficiarias con prestación de atención residencial fallecidas de 264,8 por cada 1.000 personas beneficiarias con prestación de atención residencial**. Por CCAA, las mayores tasas se registraron en la **Comunidad de Madrid** (343,4 personas beneficiarias con prestación en residencia fallecidas de cada 1.000 en el periodo marzo-diciembre), **Castilla-La Mancha** (320,7 personas beneficiarias con prestación en residencia fallecidas de cada 1.000) y **Cataluña** (307,3 personas beneficiarias con prestación en residencia fallecidas de cada 1.000). Las menores tasas de personas con prestación en residencia fallecidas por cada 1.000 personas beneficiarias en el periodo marzo-diciembre se recogieron en **La Rioja** (105,1 personas beneficiarias con prestación en residencia fallecidas de cada 1.000), **Canarias** (157,4 personas beneficiarias con prestación fallecidas de cada 1.000) y **Galicia** (188,7 personas beneficiarias con prestación en residencia fallecidas de cada 1.000), así como **Melilla** (155,6).

Personas beneficiarias con atención residencial de dependencia fallecidas por cada 1.000 en marzo-diciembre 2020. Distribución por CCAA

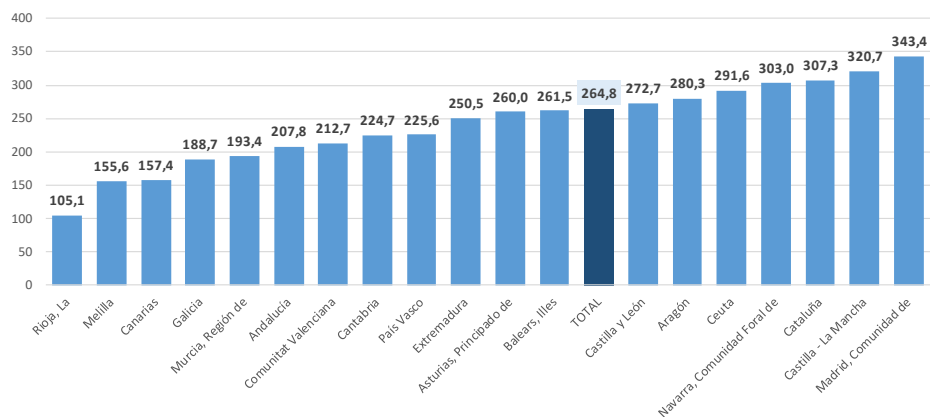

El número de personas beneficiarias medio con prestación de *apoyo en el domicilio* del periodo de marzo a diciembre fue de 879.643, por lo que se registró una **tasa de personas beneficiarias con prestación de apoyo en el domicilio fallecidas de 95,1 por cada 1.000 personas beneficiarias con prestación de apoyo en el domicilio**. Por CCAA, las mayores tasas se registraron en la **Comunidad Foral de Navarra** (138,8 personas beneficiarias con prestación de apoyo en el domicilio fallecidas de cada 1.000), **Aragón** (113,3 personas beneficiarias con prestación de apoyo en el domicilio fallecidas de cada 1.000), el **Principado de Asturias** (109,2 personas beneficiarias con prestación de apoyo en el domicilio fallecidas de cada 1.000) y **País Vasco** (108,9 personas beneficiarias con prestación de apoyo en el domicilio fallecidas de cada 1.000). Por otro lado, las menores tasas de personas beneficiarias con prestación de apoyo en el domicilio fallecidas por cada 1.000 personas beneficiarias con prestación se recogieron en **La Rioja** (64,3 personas beneficiarias con prestación de apoyo en el domicilio fallecidas de cada 1.000), **Canarias** (72,8 personas beneficiarias con prestación fallecidas de cada 1.000) y la **Región de Murcia** (77,3 personas beneficiarias con prestación fallecidas de cada 1.000) y así como **Melilla** (70,3).

Personas beneficiarias con apoyo en el domicilio fallecidas por cada 1.000 en marzo-diciembre 2020. Distribución por CCAA

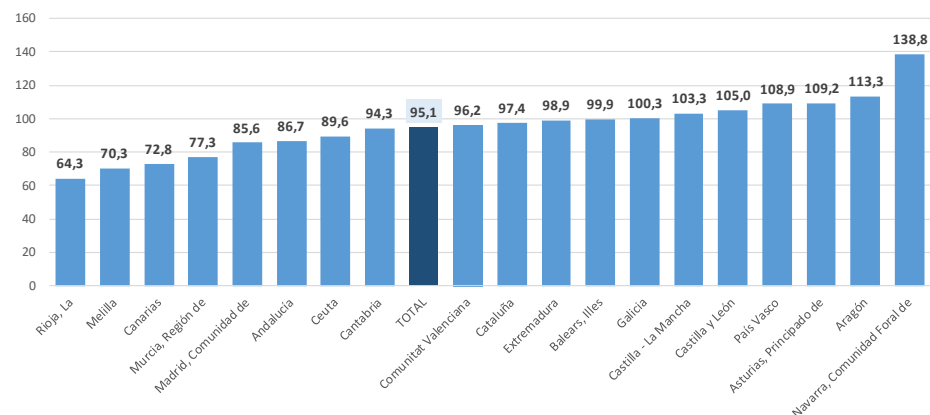

Al igual que en el estudio del total nacional, cabe destacar que el comportamiento ha variado a lo largo del periodo. La tasa de personas fallecidas con prestación de *atención residencial* por cada 1.000 es superior a la tasa de personas fallecidas con prestación de *apoyo en el domicilio* en cada CCAA para cada uno de los meses del periodo (excepto alguna excepción que puede verse en los gráficos de cada CCAA, en el apartado 4 del informe).

Si bien cabe destacar que la diferencia entre la tasa de personas fallecidas con prestación difiere más según el lugar de la prestación en los meses de marzo-mayo y diciembre, mientras que en junio-noviembre la diferencia entre ambas es estable y responde a una mayor mortalidad esperada en residencias, que se evidencia también, como ya se ha visto, en el exceso de mortalidad similar independientemente del lugar de la prestación en los meses de junio-noviembre de 2020 (excepto en octubre de 2020, donde el exceso de mortalidad en apoyo domiciliario ha superado notablemente el exceso de mortalidad en residencias

Personas beneficiarias con prestación en residencias fallecidas de cada 1.000											
CCAA	mar.-20	abr.-20	may.-20	jun.-20	jul.-20	ago.-20	sep.-20	oct.-20	nov.-20	dic.-20	
Andalucía	22,5	29,3	15,7	16,6	16,2	13,8	21,2	24,0	23,1	25,4	
Aragón	26,7	53,5	30,0	16,0	21,3	28,8	24,9	20,8	31,3	28,2	
Asturias, Principado de	23,7	41,7	25,5	18,0	18,5	23,3	16,1	20,9	34,6	37,6	
Balears, Illes	34,3	28,7	24,0	16,7	16,7	14,7	38,7	21,6	23,1	41,9	
Canarias	15,4	19,7	15,0	13,3	13,2	14,2	19,4	13,8	15,4	18,4	
Cantabria	23,6	38,3	15,7	16,0	18,0	32,4	20,1	15,8	19,7	24,6	
Castilla y León	24,8	52,9	27,7	24,7	23,7	21,3	19,3	22,3	27,5	27,7	
Castilla - La Mancha	48,7	97,6	24,2	22,7	26,1	17,6	16,5	19,6	18,6	20,9	
Cataluña	20,2	78,2	57,5	16,5	20,0	21,0	17,6	21,6	23,2	26,7	
Comunitat Valenciana	13,7	46,2	21,1	15,3	10,5	25,0	18,2	17,3	10,5	33,9	
Extremadura	48,5	36,4	21,4	24,7	17,4	19,5	20,3	18,2	18,4	24,4	
Galicia	15,6	36,0	17,2	12,9	19,1	14,5	14,8	16,7	22,4	19,4	
Madrid, Comunidad de	129,7	58,2	20,6	17,2	16,9	15,2	19,8	13,6	15,4	20,7	
Murcia, Región de	19,9	32,8	16,1	17,1	8,3	19,8	12,8	23,4	22,7	20,8	
Navarra, Comunidad Foral de	29,8	100,9	20,3	15,0	17,8	21,4	19,1	24,2	27,1	25,6	
País Vasco	22,0	53,8	20,1	14,6	13,7	19,3	20,3	18,0	19,5	23,3	
Rioja, La	8,1	27,4	7,4	6,1	6,5	6,9	11,2	10,9	8,2	12,5	
Ceuta	25,0	38,5	26,7	0,0	26,3	26,7	40,0	40,5	41,1	28,6	
Melilla	6,5	13,1	0,0	6,6	19,9	27,0	13,9	35,5	29,4	7,6	
<b>TOTAL</b>	<b>39,8</b>	<b>55,4</b>	<b>27,7</b>	<b>17,6</b>	<b>18,0</b>	<b>19,2</b>	<b>19,1</b>	<b>19,5</b>	<b>21,0</b>	<b>25,4</b>	

Personas beneficiarias con prestación de apoyo domiciliario fallecidas de cada 1.000											
CCAA	mar.-20	abr.-20	may.-20	jun.-20	jul.-20	ago.-20	sep.-20	oct.-20	nov.-20	dic.-20	
Andalucía	9,1	9,3	7,6	7,7	8,7	8,2	8,0	8,6	9,1	9,8	
Aragón	10,1	13,5	10,2	8,7	10,6	12,2	10,8	10,3	13,8	13,2	
Asturias, Principado de	9,6	12,6	9,4	9,0	9,6	9,7	10,5	10,5	11,7	15,1	
Balears, Illes	13,2	7,8	8,4	8,3	9,8	9,9	10,3	9,8	9,1	13,1	
Canarias	8,7	8,3	6,4	7,3	6,1	7,0	9,7	7,0	5,7	6,6	
Cantabria	12,0	10,5	5,2	8,2	7,3	12,4	10,1	8,1	9,4	11,0	
Castilla y León	10,6	14,9	9,8	10,4	9,4	8,0	8,4	10,4	11,0	11,9	
Castilla - La Mancha	12,9	18,9	8,4	8,5	8,7	8,8	9,4	9,0	8,7	10,0	
Cataluña	8,3	15,4	14,0	6,2	7,7	8,0	8,0	9,9	9,8	10,1	
Comunitat Valenciana	6,2	11,5	8,4	8,8	8,6	11,4	9,4	9,1	8,4	13,3	
Extremadura	13,0	10,1	7,4	9,3	10,5	8,9	9,6	10,4	8,3	11,0	
Galicia	9,8	14,3	8,7	8,5	9,5	9,5	9,4	10,2	9,1	11,1	
Madrid, Comunidad de	14,0	15,4	6,2	5,3	6,9	7,5	8,4	8,2	6,8	7,0	
Murcia, Región de	5,4	8,2	6,7	9,0	4,6	9,2	6,3	10,0	7,1	10,6	
Navarra, Comunidad Foral de	16,7	21,4	11,1	10,4	10,6	11,2	13,3	13,7	15,4	14,8	
País Vasco	11,7	14,3	9,3	9,1	8,9	9,8	10,4	11,3	11,2	12,9	
Rioja, La	4,0	12,5	3,3	7,1	6,0	5,0	8,1	7,2	6,6	4,7	
Ceuta	9,5	11,3	3,5	8,6	12,9	6,9	9,4	6,8	13,5	6,7	
Melilla	8,0	7,4	5,4	6,8	5,5	8,2	6,2	7,0	11,2	5,0	
<b>TOTAL</b>	<b>10,0</b>	<b>12,9</b>	<b>8,8</b>	<b>7,9</b>	<b>8,4</b>	<b>8,8</b>	<b>8,8</b>	<b>9,4</b>	<b>9,2</b>	<b>10,6</b>	

En el mes de diciembre las CCAA con una mayor tasa de personas fallecidas con prestación de *atención residencial* por cada 1.000 fueron **Illes Balears** (41,9 personas beneficiarias con prestación en residencia fallecidas de cada 1.000 en diciembre), el **Principado de Asturias** (37,6) y la **Comunitat Valenciana** (33,9), así como **Ceuta** (28,6). En cambio, las CCAA con una menor tasa de personas fallecidas con prestación de *atención residencial* por cada 1.000 fueron **La Rioja** (12,5), **Canarias** (18,4) y **Galicia** (19,4), así como **Melilla** (7,6).

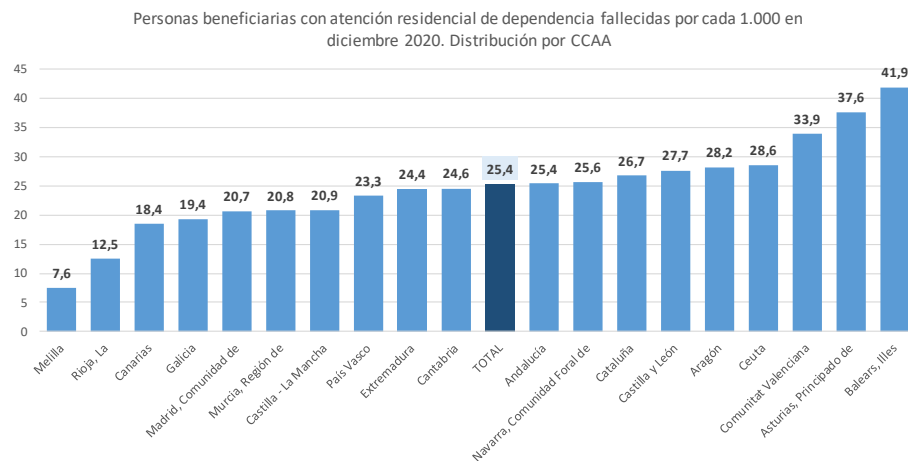

En cambio, las CCAA con una menor tasa de personas fallecidas con prestación en *apoyo en el domicilio* por cada 1.000 en el mes de diciembre fueron el **Principado de Asturias** (15,1), la **Comunidad Foral de Navarra** (14,8), la **Comunitat Valenciana** (13,3) y **Aragón** (13,2). En cambio, las CCAA con una menor tasa de personas fallecidas con prestación de *apoyo en el domicilio* por cada 1.000 fueron **La Rioja** (4,7), **Canarias** (6,6) y la **Comunidad de Madrid** (7,0), así como **Ceuta** (6,7) y **Melilla** (5,0).

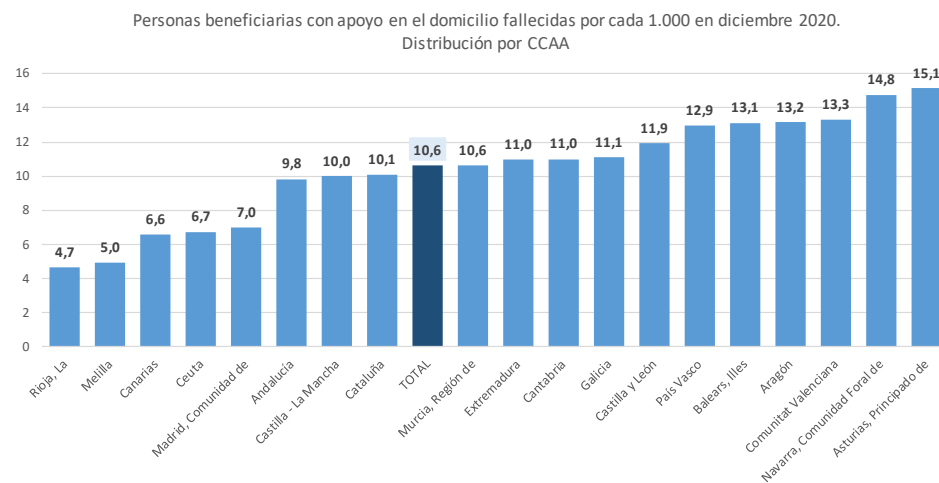

### 3.3. Relación entre el exceso de mortalidad y la tasa de incidencia Covid-19 por CCAA y tipo de prestación

En los gráficos siguientes se puede ver, por un lado, la relación entre la tasa de incidencia Covid-19 de cada Comunidad Autónoma (personas confirmadas con Covid-19 hasta el 31 de enero incluido por cada 1.000 habitantes) y el exceso de mortalidad de las personas beneficiarias con prestación de *atención residencial* sobre el total de personas beneficiarias con prestación de atención residencial.

Así, **La Rioja, Aragón, Melilla, País Vasco, Castilla y León y la Comunidad Foral de Navarra** tuvieron un exceso de mortalidad de personas beneficiarias en residencias sobre el total de personas beneficiarias en residencias reducido para la tasa de incidencia Covid-19 que registraron en el total del periodo de marzo-diciembre.

En cambio, en **Ceuta** hubo un exceso de mortalidad de personas beneficiarias en residencias sobre el total de personas beneficiarias en residencias elevado para la tasa de incidencia Covid-19 registrada en el total del periodo de marzo-diciembre.

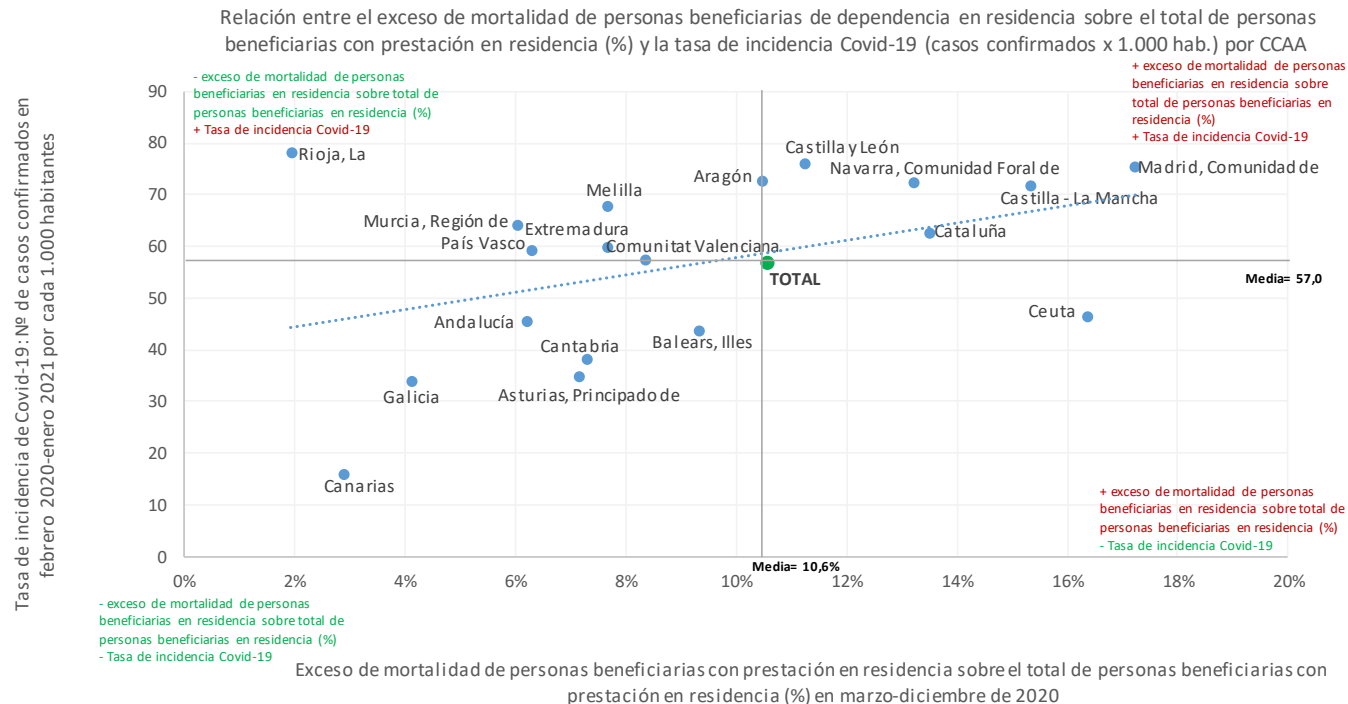

La relación entre la tasa de incidencia Covid-19 de cada Comunidad Autónoma (personas confirmadas con Covid-19 hasta el 31 de enero incluido por cada 1.000 habitantes) y el exceso de mortalidad de las personas beneficiarias con prestación de *apoyo en el domicilio* sobre el total de personas beneficiarias con prestación de apoyo en el domicilio.

Así, **La Rioja**, la **Comunidad de Madrid**, la **Región de Murcia**, **Melilla** y **Castilla y León** presentaron un **exceso de mortalidad de personas beneficiarias con prestación de apoyo en el domicilio sobre el total de**

**personas beneficiarias con prestación de apoyo en el domicilio reducido para la tasa de incidencia Covid-19 que registraron en el total del periodo de marzo-diciembre.**

En cambio, en **Ceuta e Illes Balears** hubo un **exceso de mortalidad de personas beneficiarias de apoyo en el domicilio sobre el total de personas beneficiarias de apoyo en el domicilio elevado para la tasa de incidencia Covid-19 registrada en el total del periodo de marzo-diciembre.**

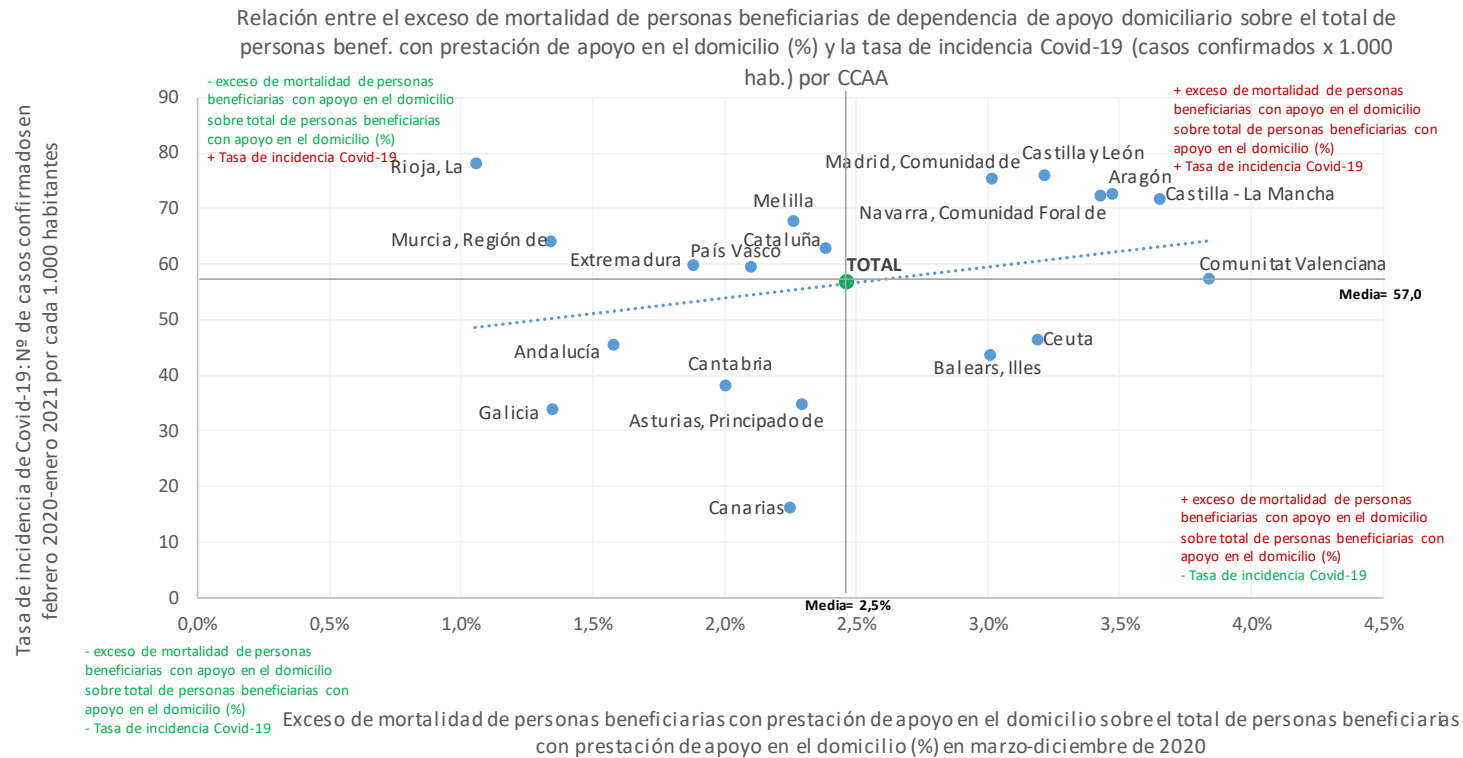

Por otro lado, para un periodo más cercano y reducido, La Rioja, Castilla-La Mancha y Extremadura se ha registrado un exceso de mortalidad de personas beneficiarias en residencias sobre el total de personas beneficiarias en residencias en el **mes de diciembre** reducido para la tasa de incidencia Covid-19 que se ha registrado en noviembre-diciembre de 2020.

En cambio, en Ceuta se ha registrado un exceso de mortalidad de personas beneficiarias en residencias sobre el total de personas beneficiarias en residencias en diciembre elevado para la tasa de incidencia Covid-19 registrada en el periodo de noviembre-diciembre.

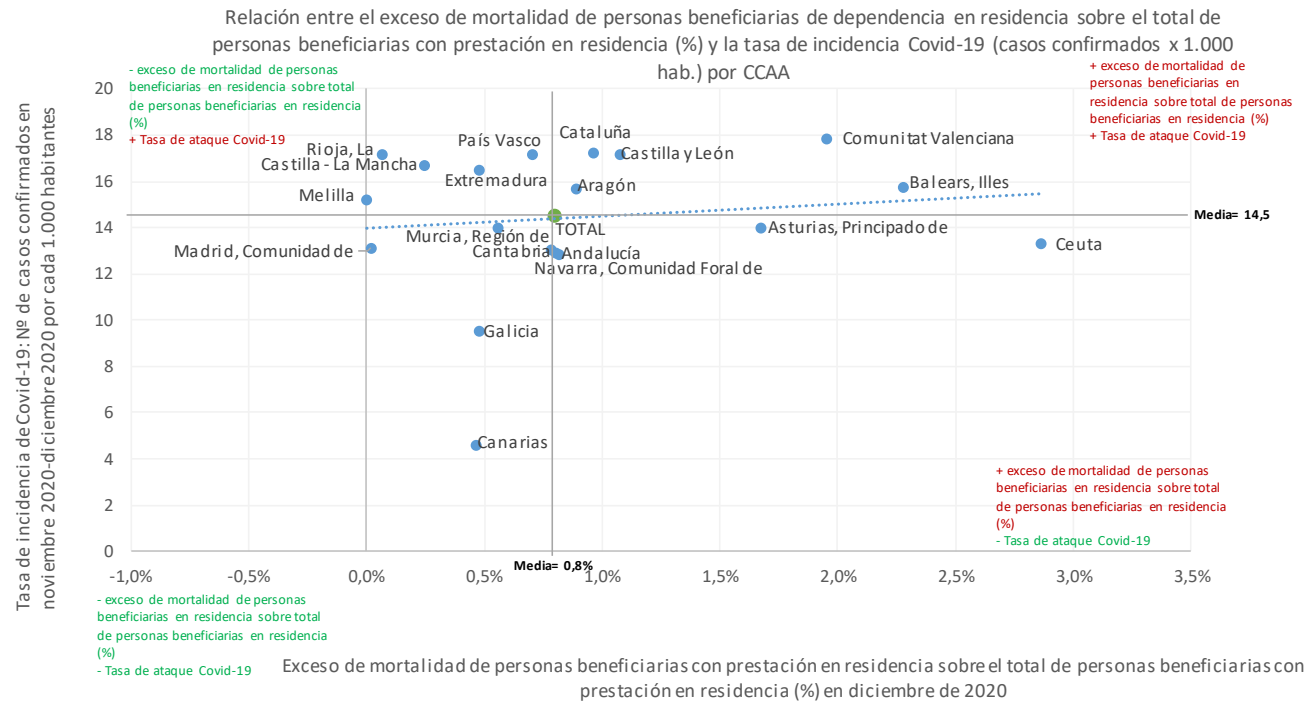



Por otro lado, en La Rioja, Melilla, Extremadura y Cataluña se ha registrado un exceso de mortalidad de personas beneficiarias con prestación de *apoyo en el domicilio* sobre el total de personas beneficiarias con apoyo domiciliario en el **mes de diciembre** reducido para la tasa de incidencia Covid-19 que se ha registrado en noviembre-diciembre de 2020.

En cambio, en la Comunidad Foral de Navarra y el Principado de Asturias se ha registrado un exceso de mortalidad de personas beneficiarias con prestación de *apoyo en el domicilio* sobre el total de personas beneficiarias con apoyo domiciliario en el **mes de diciembre** elevado para la tasa de incidencia Covid-19 que se ha registrado en noviembre-diciembre de 2020.

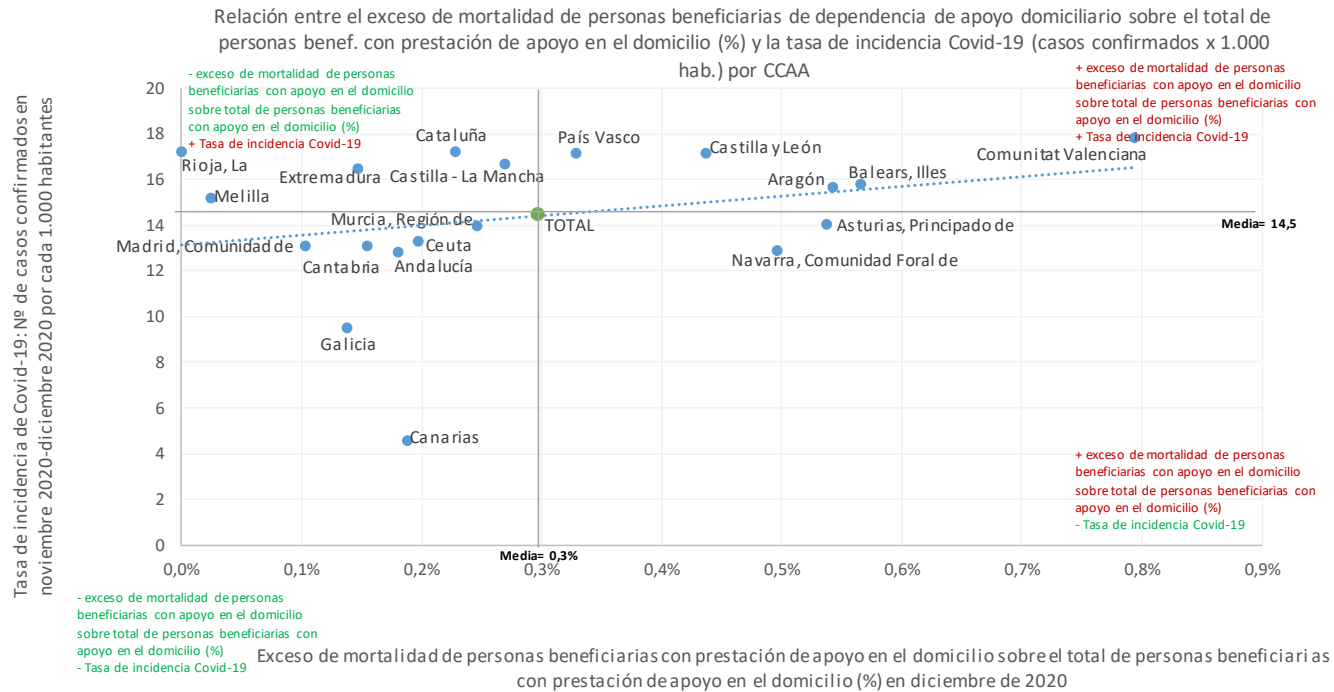

#### 4. Estudio individualizado por Comunidades autónomas

##### 4.1. Andalucía

dic-20	ANDALUCÍA					
	Datos acumulados desde marzo hasta diciembre de 2020			Datos del mes de diciembre de 2020		
	Número	Exceso (num)	Exceso (%)	Número	Exceso (num)	Exceso (%)
<b>SOLICITUDES</b>	34.607	4.729	15,7%	3.899	403	11,5%
<b>RESOLUCIONES DE GRADO</b>	30.272	4.041	15,3%	3.447	321	10,2%
Grado III	12.181	1.492	13,8%	1.278	0	0,0%
Grado II	11.587	2.044	21,4%	1.420	293	26,0%
Grado I	4.028	213	5,4%	466	0	0,0%
Sin Grado	2.476	293	13,2%	283	28	10,8%
<b>PERSONAS BENEFICIARIAS CON PRESTACIÓN</b>	22.620	4.798	26,8%	2.689	591	27,9%
<b>Atención Residencial</b>	5.927	1.764	41,9%	720	231	47,2%
Grado III	3.299	918	38,0%	381	97	34,0%
Grado II	2.609	837	47,0%	338	134	66,0%
Grado I	19	10	76,3%	1	0	0,0%
<b>Apoyo domiciliario</b>	16.693	3.033	22,2%	1.969	360	22,1%
Grado III	7.216	954	15,1%	749	0	0,0%
Grado II	7.419	1.500	25,3%	943	245	35,1%
Grado I	2.058	580	39,2%	277	115	71,0%

En los datos de fallecidos que se registraron en el Sistema para la Autonomía y Atención a la Dependencia en los meses de marzo-diciembre de 2020, se contabilizaron 34.607 personas fallecidas con solicitud de dependencia, 4.729 personas fallecidas más de lo esperado (según las estimaciones realizadas con los datos de fallecimientos de personas con solicitud de dependencia desde el 1-1-2017). Por lo que el exceso de mortalidad entre las personas con solicitud de dependencia de marzo a diciembre de 2020 fue del 15,7%.

En el mes de diciembre se han registrado 3.899 personas con solicitud de dependencia fallecidas, 403 más de lo esperado (11,5% de exceso).

Personas fallecidas con solicitud de dependencia. Andalucía

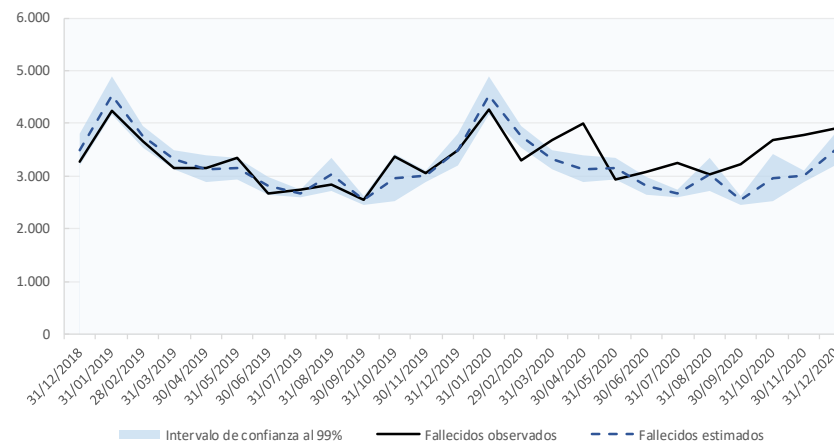

Entre las personas beneficiarias con prestación se contabilizaron 22.620 personas fallecidas en los meses de marzo a diciembre de 2020, 4.798 más de lo esperado (según las estimaciones realizadas con los datos de fallecimientos de personas beneficiarias con prestación desde el 1-1-2017). Por lo que el exceso de mortalidad entre las personas beneficiarias con prestación de marzo-diciembre de 2020 fue del 26,8%, siendo el exceso de mortalidad de las personas con atención residencial (41,9%) superior al de las personas con apoyo en el domicilio (22,2%).

En el mes de diciembre se han registrado 2.689 personas beneficiarias con prestación de dependencia fallecidas, 591 más de lo esperado (27,9% de exceso de fallecimientos), siendo el exceso de mortalidad de atención residencial (47,2%) superior al de las personas con apoyo en el domicilio (22,1%).

Personas beneficiarias con prestación de dependencia fallecidas. Andalucía

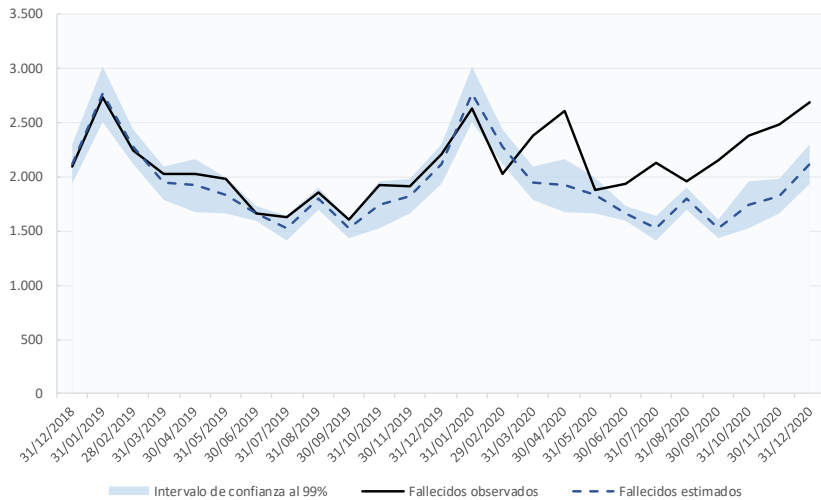

Desde un punto de vista del lugar donde se disfruta de la prestación, el **exceso de mortalidad de las personas beneficiarias con prestación en residencia es notablemente superior al exceso de mortalidad de las personas beneficiarias con prestación de apoyo en el domicilio en marzo, abril, septiembre y noviembre-diciembre de 2020**, mientras que en mayo-agosto y octubre el exceso de mortalidad de las personas con prestación de dependencia tiene un comportamiento similar independientemente del lugar de la prestación.

Evolución del exceso de mortalidad entre las personas beneficiarias con prestación fallecidas según el lugar de la prestación (%)

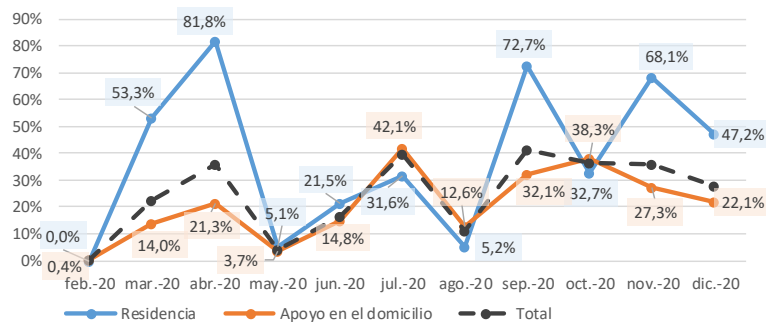

La tasa de personas con prestación en residencia fallecidas por cada 1.000 es superior a la tasa de personas con prestación de apoyo en el domicilio fallecidas por cada 1.000. Este comportamiento se repite en cada uno de los meses del periodo, si bien cabe destacar que la diferencia entre la tasa de personas fallecidas con prestación difiere más según el lugar de la prestación en los meses de marzo-abril y desde septiembre hasta diciembre, mientras que en mayo-agosto la diferencia entre ambas es estable y responde en parte a una mayor mortalidad esperada en residencias, que se evidencia también, como ya se ha visto, en el exceso de mortalidad con comportamiento similar independientemente del lugar de la residencia en los meses de mayo-agosto de 2020.

Personas beneficiarias con prestación de dependencia fallecidas por cada 1.000 solicitudes según el lugar de la prestación

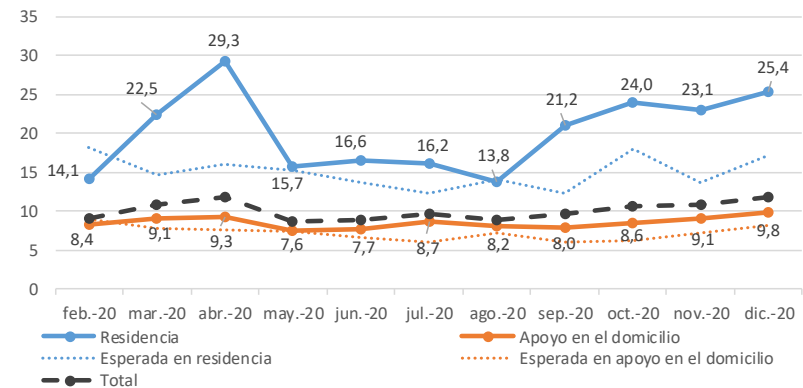

## 4.2. Aragón

dic-20	ARAGÓN					
	Datos acumulados desde marzo hasta diciembre de 2020			Datos del mes de diciembre de 2020		
	Número	Exceso (num)	Exceso (%)	Número	Exceso (num)	Exceso (%)
<b>SOLICITUDES</b>	6.942	1.347	23,8%	718	114	18,8%
<b>RESOLUCIONES DE GRADO</b>	6.450	1.726	36,3%	673	181	36,7%
Grado III	2.996	736	32,2%	280	57	25,6%
Grado II	1.982	567	40,0%	213	60	39,5%
Grado I	907	272	42,8%	120	55	85,6%
Sin Grado	565	152	36,0%	60	8	15,4%
<b>PERSONAS BENEFICIARIAS CON PRESTACIÓN</b>	5.175	1.754	50,8%	537	199	58,8%
<b>Atención Residencial</b>	2.510	937	58,7%	229	72	45,8%
Grado III	1.646	585	54,5%	141	35	33,4%
Grado II	848	350	70,2%	86	37	75,5%
Grado I	16	3	11,5%	2	0	0,0%
<b>Apoyo domiciliario</b>	2.665	816	44,0%	308	127	70,2%
Grado III	1.114	256	29,8%	115	36	45,6%
Grado II	932	261	38,7%	109	33	44,1%
Grado I	619	299	93,4%	84	58	219,0%

En los datos de fallecidos que se registraron en el Sistema para la Autonomía y Atención a la Dependencia en los meses de marzo-diciembre de 2020, se contabilizaron 6.942 personas fallecidas con solicitud de dependencia, 1.347 personas fallecidas más de lo esperado (según las estimaciones realizadas con los datos de fallecimientos de personas con solicitud de dependencia desde el 1-1-2017). Por lo que el exceso de mortalidad entre las personas con solicitud de dependencia de marzo a diciembre de 2020 fue del 23,8%.

En el mes de diciembre se han registrado 718 personas con solicitud de dependencia fallecidas, 114 más de lo esperado (18,8% de exceso de fallecimientos).

Personas fallecidas con solicitud de dependencia. Aragón

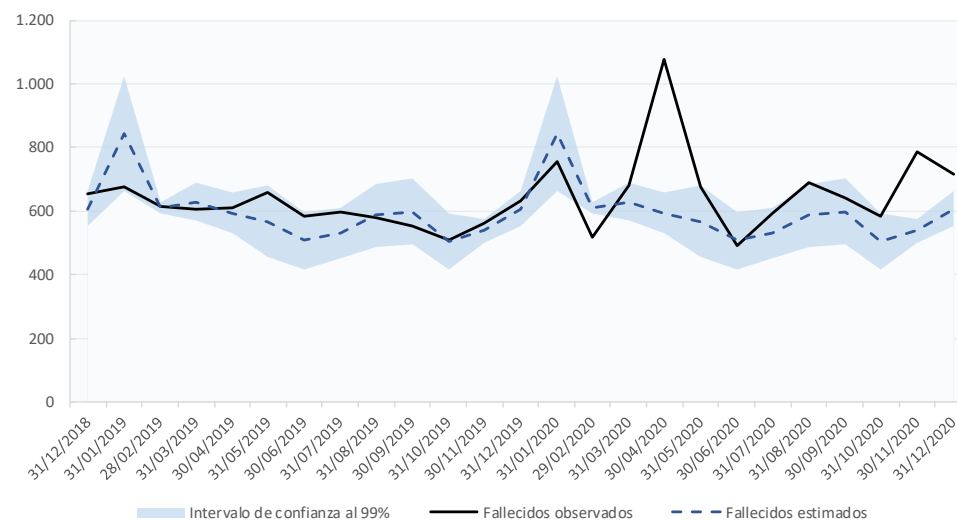

Entre las personas beneficiarias con prestación se contabilizaron 5.175 personas fallecidas en los meses de marzo a diciembre de 2020, 1.754 más de lo esperado (según las estimaciones realizadas con los datos de fallecimientos de personas beneficiarias con prestación desde el 1-1-2017). Por lo que el exceso de mortalidad entre las personas beneficiarias con prestación de marzo-diciembre de 2020 fue del 50,8%, siendo el exceso de mortalidad de las personas con atención residencial (58,7%) superior al de las personas con apoyo en el domicilio (44,0%).

En el mes de diciembre se han registrado 537 personas beneficiarias con prestación de dependencia fallecidas, 199 más de lo esperado (58,8% de exceso de fallecimientos), siendo el exceso de mortalidad de atención residencial (45,8%) inferior al de las personas con apoyo en el domicilio (70,2%).

Personas beneficiarias con prestación de dependencia fallecidas. Aragón

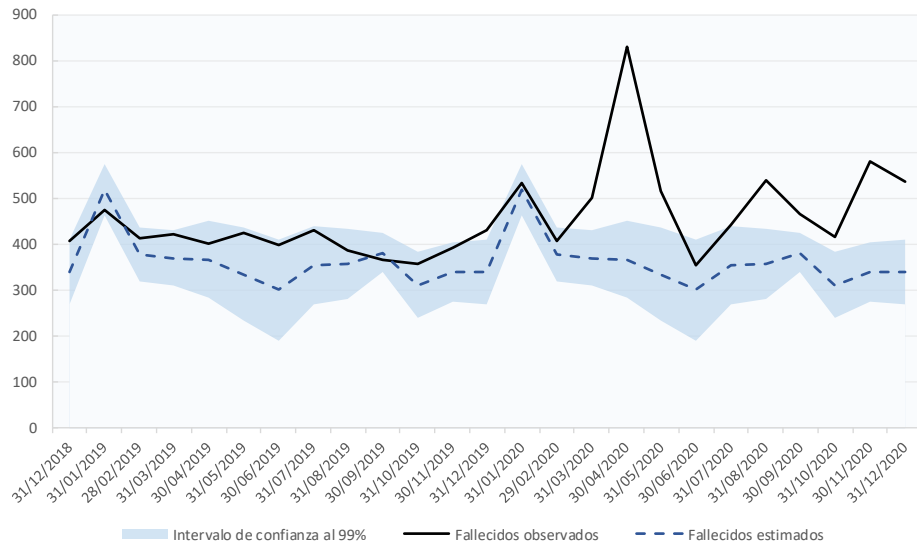

Desde un punto de vista del lugar donde se disfruta de la prestación, el **exceso de mortalidad de las personas beneficiarias con prestación en residencia es notablemente superior al exceso de mortalidad de las personas beneficiarias con prestación de apoyo en el domicilio en abril y mayo de 2020**, mientras que en marzo y junio-diciembre el exceso de mortalidad de las personas con prestación de dependencia tiene un comportamiento similar independientemente del lugar de la prestación.

Evolución del exceso de mortalidad entre las personas beneficiarias con prestación fallecidas según el lugar de la prestación (%)

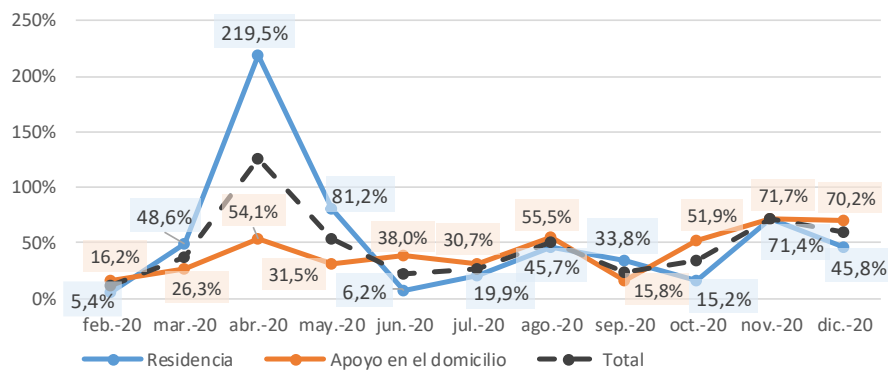

La tasa de personas con prestación en residencia fallecidas por cada 1.000 es superior a la tasa de personas con prestación de apoyo en el domicilio fallecidas por cada 1.000. Este comportamiento se repite en cada uno de los meses del periodo, si bien cabe destacar que la diferencia entre la tasa de personas fallecidas con prestación difiere más según el lugar de la prestación en el mes de abril, agosto y noviembre, mientras que en el resto del periodo la diferencia entre ambas es similar y responde en parte a una mayor mortalidad esperada en residencias.

Personas beneficiarias con prestación de dependencia fallecidas por cada 1.000 solicitudes según el lugar de la prestación

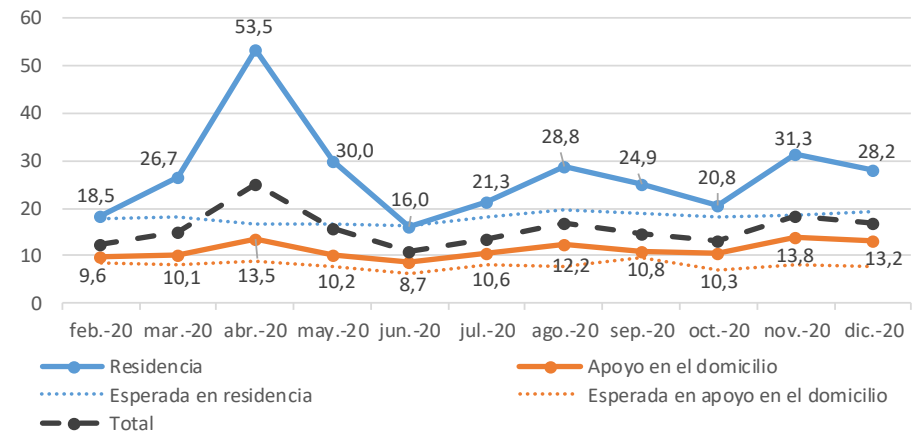

### 4.3. El Principado de Asturias

dic-20	ASTURIAS, PRINCIPADO DE					
	Datos acumulados desde marzo hasta diciembre de 2020			Datos del mes de diciembre de 2020		
	Número	Exceso (num)	Exceso (%)	Número	Exceso (num)	Exceso (%)
<b>SOLICITUDES</b>	5.216	1.018	23,9%	716	238	49,7%
<b>RESOLUCIONES DE GRADO</b>	4.485	966	27,1%	630	230	57,5%
Grado III	1.639	324	24,2%	222	73	49,0%
Grado II	1.262	265	26,2%	187	74	65,5%
Grado I	968	268	38,2%	137	57	70,5%
Sin Grado	616	110	21,2%	84	26	45,7%
<b>PERSONAS BENEFICIARIAS CON PRESTACIÓN</b>	3.222	761	29,7%	479	187	64,0%
<b>Atención Residencial</b>	1.293	355	37,0%	189	84	80,0%
Grado III	753	202	36,6%	98	38	63,3%
Grado II	528	150	38,5%	88	44	98,5%
Grado I	12	4	20,0%	3	2	350,0%
<b>Apoyo domiciliario</b>	1.929	405	25,4%	290	103	55,1%
Grado III	606	93	16,4%	92	28	43,8%
Grado II	556	91	18,7%	83	27	48,2%
Grado I	767	221	40,6%	115	48	71,6%

En los datos de fallecidos que se registraron en el Sistema para la Autonomía y Atención a la Dependencia en los meses de marzo-diciembre de 2020, se contabilizaron 5.216 personas fallecidas con solicitud de dependencia, 1.018 personas fallecidas más de lo esperado (según las estimaciones realizadas con los datos de fallecimientos de personas con solicitud de dependencia desde el 1-1-2017). Por lo que el exceso de mortalidad entre las personas con solicitud de dependencia de marzo a diciembre de 2020 fue del 23,9%.

En el mes de diciembre se han registrado 716 personas con solicitud de dependencia fallecidas, 238 más de lo esperado (49,7% de exceso de fallecimientos, el mayor desde el mes de abril).

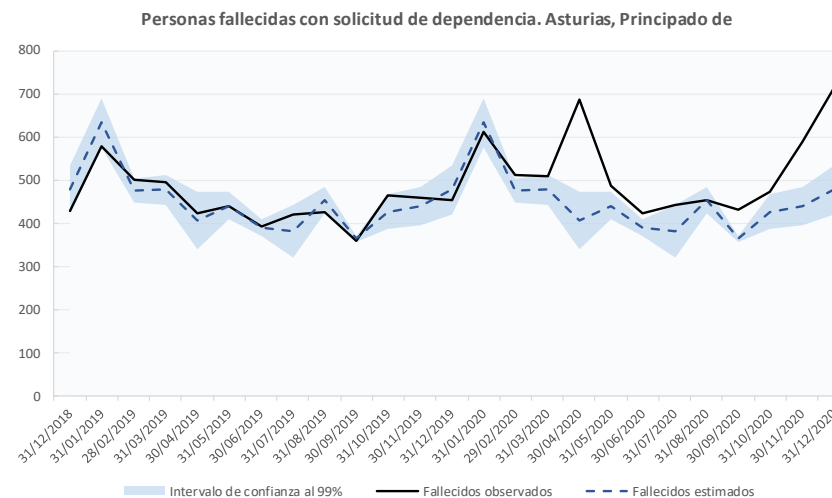

Entre las personas beneficiarias con prestación se contabilizaron 3.222 personas fallecidas en los meses de marzo a diciembre de 2020, 761 más de lo esperado (según las estimaciones realizadas con los datos de fallecimientos de personas beneficiarias con prestación desde el 1-1-2017). Por lo que el exceso de mortalidad entre las personas beneficiarias con prestación de marzo-diciembre de 2020 fue del 29,7%, siendo el exceso de mortalidad de las personas con atención residencial (37,0%) superior al de las personas con apoyo en el domicilio (25,4%).

En el mes de diciembre se han registrado 479 personas beneficiarias con prestación de dependencia fallecidas, 187 más de lo esperado (64,0% de exceso de fallecimientos), siendo el exceso de mortalidad de atención residencial (80,0%) superior al de las personas con apoyo en el domicilio (55,1%).

Personas beneficiarias con prestación de dependencia fallecidas. Asturias, Principado de

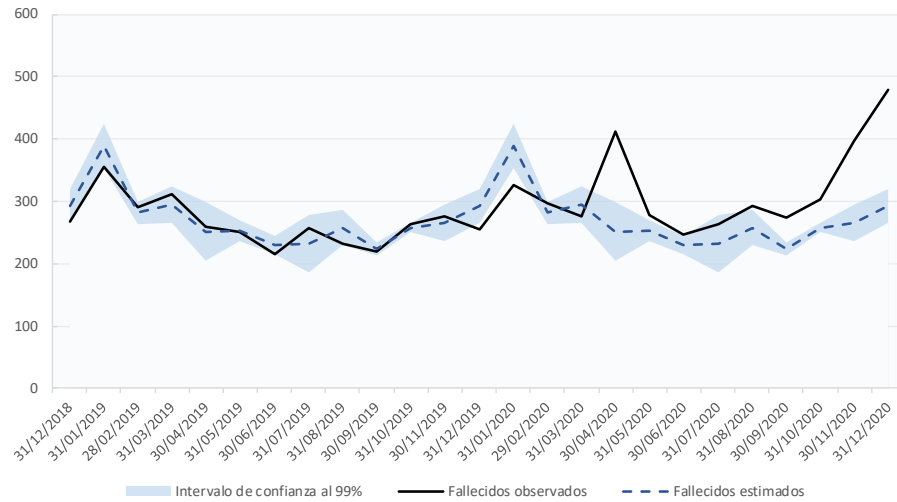

Desde un punto de vista del lugar donde se disfruta de la prestación, el **exceso de mortalidad de las personas beneficiarias con prestación en residencia es notablemente superior al exceso de mortalidad de las personas beneficiarias con prestación de apoyo en el domicilio en abril, mayo y noviembre-diciembre**, mientras que en junio-agosto el exceso de mortalidad de las personas con prestación de dependencia tiene un comportamiento similar independientemente del lugar de la prestación. Destaca el exceso de mortalidad de las personas con prestación de apoyo en el domicilio de septiembre y octubre, que es superior al exceso de mortalidad de las personas con prestación en residencia.

Evolución del exceso de mortalidad entre las personas beneficiarias con prestación fallecidas según el lugar de la prestación (%)

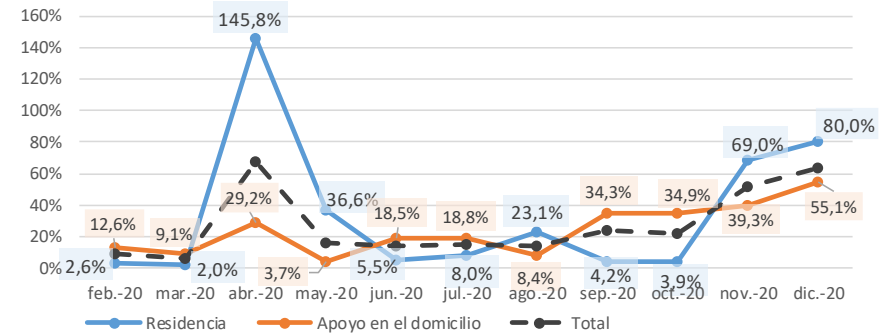

La tasa de personas con prestación en residencia fallecidas por cada 1.000 es superior a la tasa de personas con prestación de apoyo en el domicilio fallecidas por cada 1.000. Este comportamiento se repite en cada uno de los meses del periodo, si bien cabe destacar que la diferencia entre la tasa de personas fallecidas con prestación difiere más según el lugar de la prestación en los meses de abril-mayo, agosto y noviembre-diciembre, mientras que en junio-julio y septiembre-octubre la diferencia entre ambas es estable y responde en gran parte a una mayor mortalidad esperada en residencias, que se evidencia también, como ya se ha visto, en el exceso de mortalidad similar independientemente del lugar de la residencia en los meses de junio-agosto de 2020.

Personas beneficiarias con prestación de dependencia fallecidas por cada 1.000 solicitudes según el lugar de la prestación

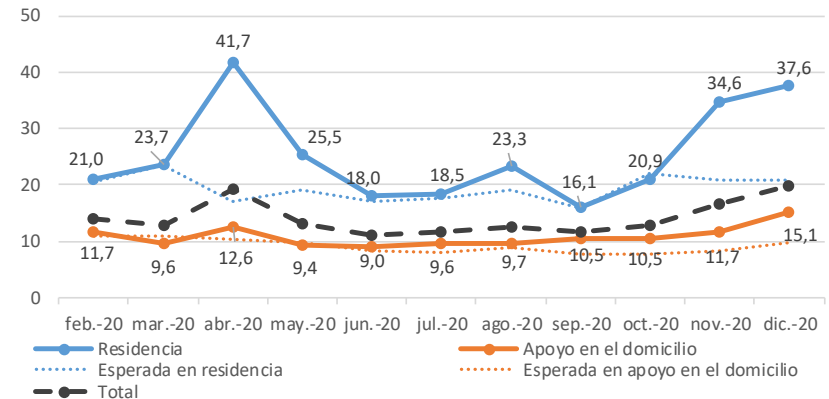

#### 4.4. Illes Balears

dic-20	BALEARS, ILLES					
	Datos acumulados desde marzo hasta diciembre de 2020			Datos del mes de diciembre de 2020		
	Número	Exceso (num)	Exceso (%)	Número	Exceso (num)	Exceso (%)
<b>SOLICITUDES</b>	3.678	773	26,4%	490	172	54,1%
<b>RESOLUCIONES DE GRADO</b>	3.388	851	32,9%	468	190	68,5%
Grado III	1.557	442	39,6%	212	99	87,6%
Grado II	999	204	24,8%	143	52	56,6%
Grado I	576	172	42,6%	74	27	56,3%
Sin Grado	256	33	13,6%	39	13	50,0%
<b>PERSONAS BENEFICIARIAS CON PRESTACIÓN</b>	2.773	881	45,4%	397	186	88,4%
<b>Atención Residencial</b>	839	299	52,1%	137	74	118,6%
Grado III	631	263	70,5%	97	55	132,8%
Grado II	207	35	17,7%	40	19	90,5%
Grado I	1	1	75,0%	0	0	0,0%
<b>Apoyo domiciliario</b>	1.934	582	42,6%	260	112	75,7%
Grado III	747	182	31,7%	98	43	78,2%
Grado II	669	171	34,2%	93	33	55,9%
Grado I	518	228	78,8%	69	36	107,0%

En los datos de fallecidos que se registraron en el Sistema para la Autonomía y Atención a la Dependencia en los meses de marzo-diciembre de 2020, se contabilizaron 3.678 personas fallecidas con solicitud de dependencia, 773 personas fallecidas más de lo esperado (según las estimaciones realizadas con los datos de fallecimientos de personas con solicitud de dependencia desde el 1-1-2017). Por lo que el exceso de mortalidad entre las personas con solicitud de dependencia de marzo a diciembre de 2020 fue del 26,4%.

En el mes de diciembre se han registrado 490 personas con solicitud de dependencia fallecidas, 172 más de lo esperado (54,1% de exceso de fallecimientos, el segundo mayor valor registrado, sólo superado en septiembre).

Personas fallecidas con solicitud de dependencia. Balears, Illes

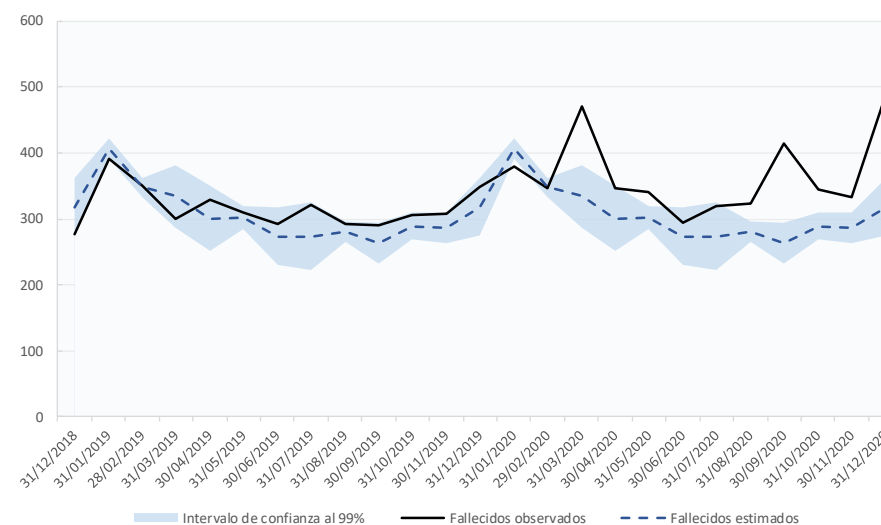

Entre las personas beneficiarias con prestación se contabilizaron 2.773 personas fallecidas en los meses de marzo a diciembre de 2020, 881 más de lo esperado (según las estimaciones realizadas con los datos de fallecimientos de personas beneficiarias con prestación desde el 1-1-2017). Por lo que el exceso de mortalidad entre las personas beneficiarias con prestación de marzo-diciembre de 2020 fue del 45,4%, siendo el exceso de mortalidad de las personas con atención residencial (52,1%) superior al de las personas con apoyo en el domicilio (42,6%).

En el mes de diciembre se han registrado 397 personas beneficiarias con prestación de dependencia fallecidas, 186 más de lo esperado (88,4% de exceso de fallecimientos, el mayor valor de todo el periodo), siendo el exceso de mortalidad de atención residencial (118,6%) superior al de las personas con apoyo en el domicilio (75,7%).



Personas beneficiarias con prestación de dependencia fallecidas. Balears, Illes

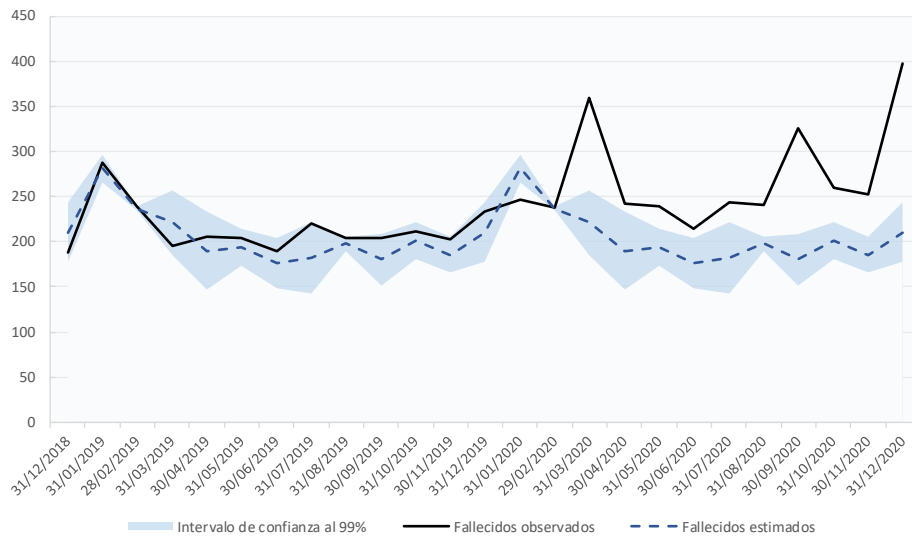

Desde un punto de vista del lugar donde se disfruta de la prestación, el **exceso de mortalidad de las personas beneficiarias con prestación en residencia es notablemente superior al exceso de mortalidad de las personas beneficiarias con prestación de apoyo en el domicilio en abril y septiembre de 2020**. En cambio, en junio-agosto y octubre el exceso de mortalidad de las personas con prestación en residencias es prácticamente nulo, en contraste con el exceso de mortalidad de las personas beneficiarias con prestación de apoyo en el domicilio, que es superior al 30% en dichos meses. En el mes de diciembre el exceso de mortalidad en apoyo domiciliario ha registrado su mayor valor de todo el periodo (75,7%) y el exceso de mortalidad en atención residencial es aún mayor (118,6%), alcanzando su segundo mayor valor en el periodo, sólo superado en septiembre (149,0%).

Evolución del exceso de mortalidad entre las personas beneficiarias con prestación fallecidas según el lugar de la prestación (%)

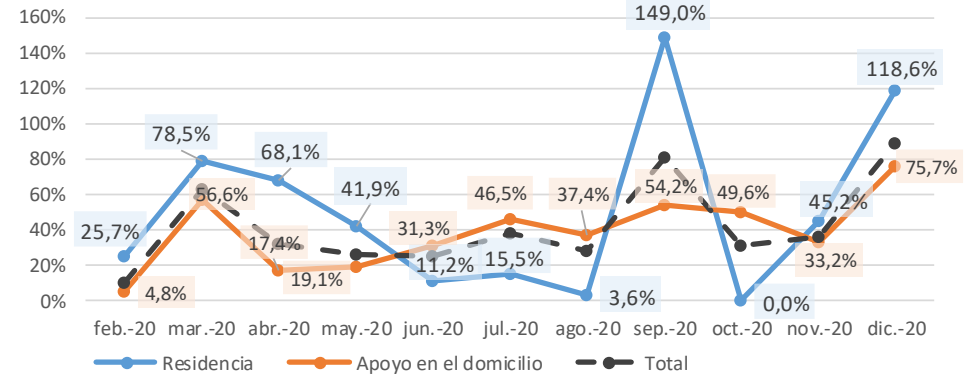

La tasa de personas con prestación en residencia fallecidas por cada 1.000 es superior a la tasa de personas con prestación de apoyo en el domicilio fallecidas por cada 1.000. Este comportamiento se repite en cada uno de los meses del periodo, si bien cabe destacar que la diferencia entre la tasa de personas fallecidas con prestación difiere más según el lugar de la prestación en los meses de marzo-mayo, septiembre y noviembre-diciembre, mientras que en junio-agosto y octubre la diferencia entre ambas es estable.

Personas beneficiarias con prestación de dependencia fallecidas por cada 1.000 solicitudes según el lugar de la prestación

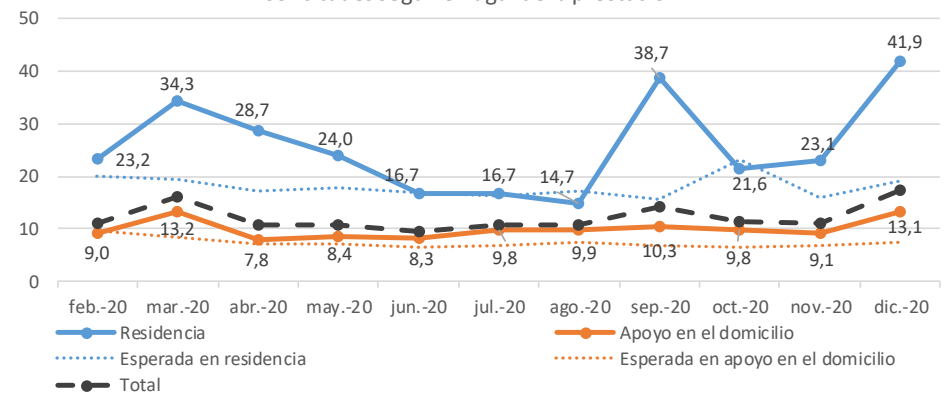

#### 4.5. Canarias

dic-20	CANARIAS					
	Datos acumulados desde marzo hasta diciembre de 2020			Datos del mes de diciembre de 2020		
	Número	Exceso (num)	Exceso (%)	Número	Exceso (num)	Exceso (%)
<b>SOLICITUDES</b>	5.088	805	18,3%	505	97	23,7%
<b>RESOLUCIONES DE GRADO</b>	3.259	340	11,2%	359	61	20,1%
Grado III	1.611	154	10,1%	179	31	20,7%
Grado II	901	119	15,0%	96	16	20,5%
Grado I	476	33	6,9%	42	0	0,0%
Sin Grado	271	35	13,8%	42	14	51,8%
<b>PERSONAS BENEFICIARIAS CON PRESTACIÓN</b>	2.233	591	34,5%	222	60	37,3%
<b>Atención Residencial</b>	781	143	21,1%	89	22	33,5%
Grado III	555	98	20,9%	59	8	15,7%
Grado II	221	45	22,9%	29	14	97,7%
Grado I	5	0	2,8%	1	0	0,0%
<b>Apoyo domiciliario</b>	1.452	449	43,3%	133	38	40,0%
Grado III	661	144	26,4%	75	27	56,3%
Grado II	496	158	46,0%	39	6	17,0%
Grado I	295	147	98,9%	19	5	39,0%

En los datos de fallecidos que se registraron en el Sistema para la Autonomía y Atención a la Dependencia en los meses de marzo-diciembre de 2020, se contabilizaron 5.088 personas fallecidas con solicitud de dependencia, 805 personas fallecidas más de lo esperado (según las estimaciones realizadas con los datos de fallecimientos de personas con solicitud de dependencia desde el 1-1-2017). Por lo que el exceso de mortalidad entre las personas con solicitud de dependencia de marzo a diciembre de 2020 fue del 18,3%.

En el mes de diciembre se han registrado 505 personas con solicitud de dependencia fallecidas, 97 más de lo esperado (23,7% de exceso de fallecimientos).

Personas fallecidas con solicitud de dependencia. Canarias

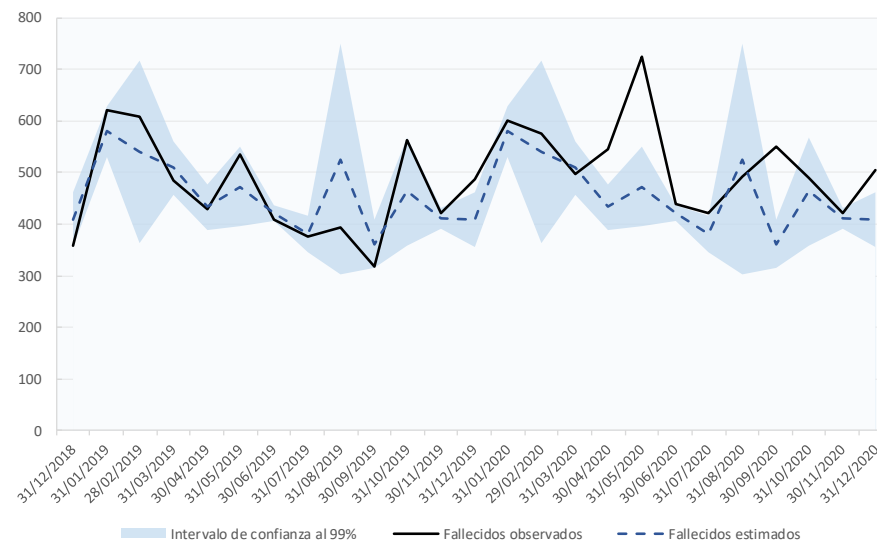

Entre las personas beneficiarias con prestación se contabilizaron 2.233 personas fallecidas en los meses de marzo a diciembre de 2020, 591 más de lo esperado (según las estimaciones realizadas con los datos de fallecimientos de personas beneficiarias con prestación desde el 1-1-2017). Por lo que el exceso de mortalidad entre las personas beneficiarias con prestación de marzo-diciembre de 2020 fue del 34,5%, siendo el exceso de mortalidad de las personas con atención residencial (21,1%) inferior al de las personas con apoyo en el domicilio (43,3%).

En el mes de diciembre se han registrado 222 personas beneficiarias con prestación de dependencia fallecidas, 60 más de lo esperado (37,3% de exceso de fallecimientos), siendo el exceso de mortalidad de atención residencial (33,5%) inferior al de las personas con apoyo en el domicilio (40,0%).

Personas beneficiarias con prestación de dependencia fallecidas. Canarias

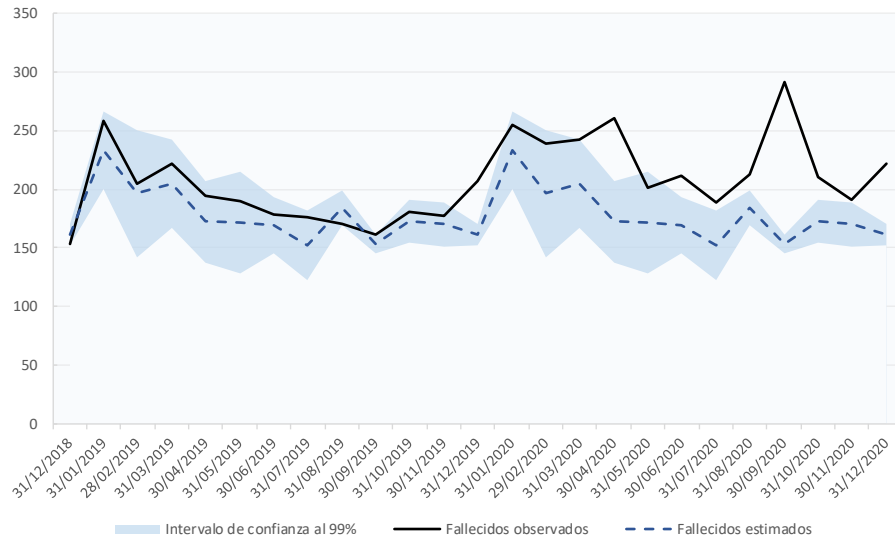

Desde un punto de vista del lugar donde se disfruta de la prestación, al contrario que en el resto de Comunidades Autónomas, **el exceso de mortalidad de las personas beneficiarias con prestación de apoyo en el domicilio es notablemente superior al exceso de mortalidad de las personas beneficiarias con prestación en residencias en todo el periodo, excepto en abril y noviembre** (donde es superior el exceso de mortalidad entre las personas beneficiarias en residencias).

Evolución del exceso de mortalidad entre las personas beneficiarias con prestación fallecidas según el lugar de la prestación (%)

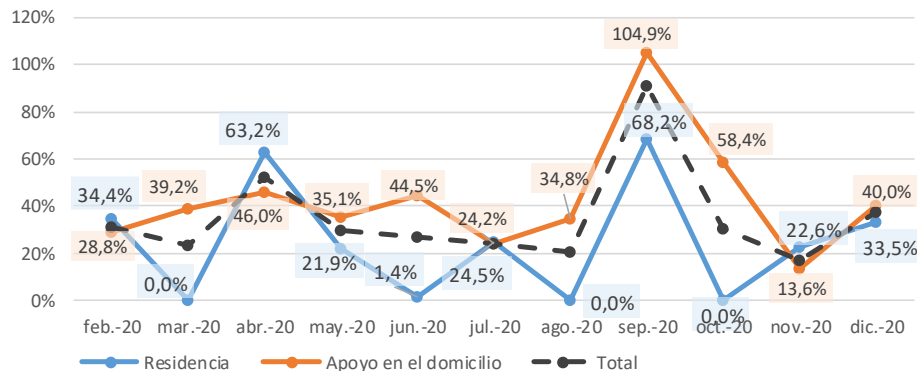

La tasa de personas con prestación en residencia fallecidas por cada 1.000 es superior a la tasa de personas con prestación de apoyo en el domicilio fallecidas por cada 1.000. Este comportamiento se repite en cada uno de los meses del periodo, si bien cabe destacar que la diferencia entre la tasa de personas fallecidas con prestación difiere más según el lugar de la prestación en el mes de abril, septiembre y diciembre, donde la tasa de personas fallecidas con prestación en residencia registró valores superiores al resto de meses del periodo. En cambio, en el resto del periodo la diferencia entre ambas tasas es similar cada mes y está cercana a la esperada.

Personas beneficiarias con prestación de dependencia fallecidas por cada 1.000 solicitudes según el lugar de la prestación

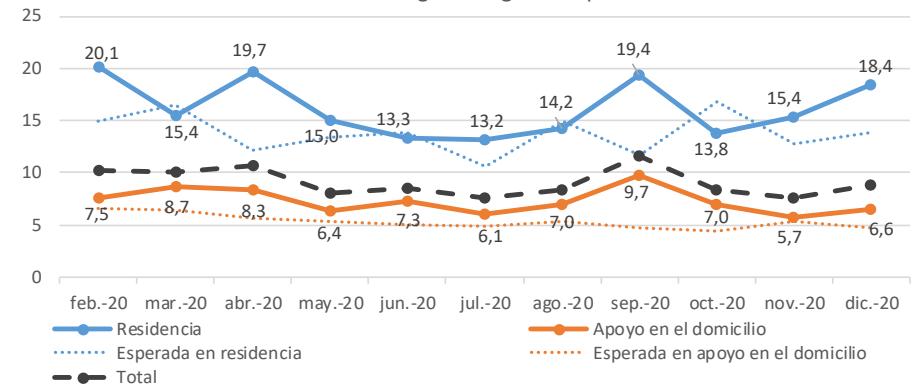

## 4.6. Cantabria

dic-20	CANTABRIA					
	Datos acumulados desde marzo hasta diciembre de 2020			Datos del mes de diciembre de 2020		
	Número	Exceso (num)	Exceso (%)	Número	Exceso (num)	Exceso (%)
<b>SOLICITUDES</b>	2.852	616	25,9%	328	55	20,0%
<b>RESOLUCIONES DE GRADO</b>	2.800	600	25,7%	323	50	18,2%
Grado III	1.353	320	29,6%	155	32	26,0%
Grado II	1.002	236	29,6%	108	12	12,1%
Grado I	321	27	8,4%	39	1	3,5%
Sin Grado	124	18	12,9%	21	5	28,6%
<b>PERSONAS BENEFICIARIAS CON PRESTACIÓN</b>	2.213	590	34,1%	253	56	27,8%
<b>Atención Residencial</b>	1.065	346	44,6%	117	37	46,3%
Grado III	624	208	46,7%	71	23	49,0%
Grado II	438	136	42,7%	46	14	43,8%
Grado I	3	1	13,3%	0	0	0,0%
<b>Apoyo domiciliario</b>	1.148	244	25,6%	136	19	15,6%
Grado III	549	103	22,5%	64	6	11,0%
Grado II	418	93	26,8%	44	0	0,0%
Grado I	181	48	32,5%	28	13	82,6%

En los datos de fallecidos que se registraron en el Sistema para la Autonomía y Atención a la Dependencia en los meses de marzo-diciembre de 2020, se contabilizaron 2.852 personas fallecidas con solicitud de dependencia, 616 personas fallecidas más de lo esperado (según las estimaciones realizadas con los datos de fallecimientos de personas con solicitud de dependencia desde el 1-1-2017). Por lo que el exceso de mortalidad entre las personas con solicitud de dependencia de marzo a diciembre de 2020 fue del 25,9%.

En el mes de diciembre se han registrado 328 personas con solicitud de dependencia fallecidas, 55 más de lo esperado (20,0% de exceso de fallecimientos).

Personas fallecidas con solicitud de dependencia. Cantabria

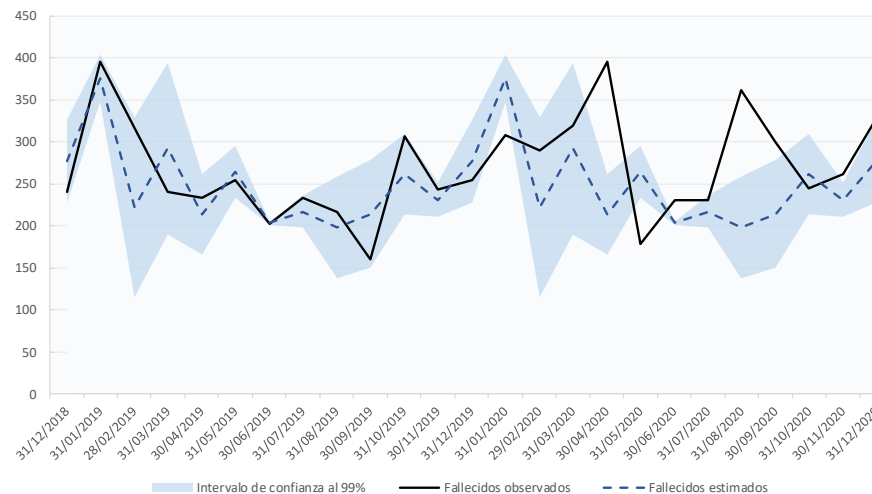

Entre las personas beneficiarias con prestación se contabilizaron 2.213 personas fallecidas en los meses de marzo a diciembre de 2020, 590 más de lo esperado (según las estimaciones realizadas con los datos de fallecimientos de personas beneficiarias con prestación desde el 1-1-2017). Por lo que el exceso de mortalidad entre las personas beneficiarias con prestación de marzo-diciembre de 2020 fue del 34,1%, siendo el exceso de mortalidad de las personas con atención residencial (44,6%) superior al de las personas con apoyo en el domicilio (25,6%).

En el mes de diciembre se han registrado 253 personas beneficiarias con prestación de dependencia fallecidas, 56 más de lo esperado (27,8% de exceso de fallecimientos), siendo el exceso de mortalidad de atención residencial (46,3%) superior al de las personas con apoyo en el domicilio (15,6%).

Personas beneficiarias con prestación de dependencia fallecidas. Cantabria

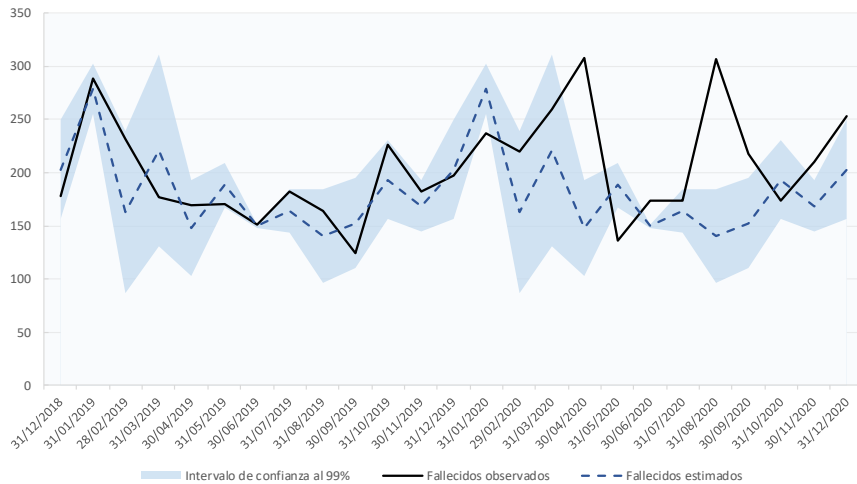

Desde un punto de vista del lugar donde se disfruta de la prestación, el **exceso de mortalidad de las personas beneficiarias con prestación en residencia es notablemente superior al exceso de mortalidad de las personas beneficiarias con prestación de apoyo en el domicilio en abril, agosto y diciembre de 2020**, mientras que en el resto de meses el exceso de mortalidad de las personas con prestación de dependencia tiene un comportamiento similar independientemente del lugar de la prestación.

Evolución del exceso de mortalidad entre las personas beneficiarias con prestación fallecidas según el lugar de la prestación (%)

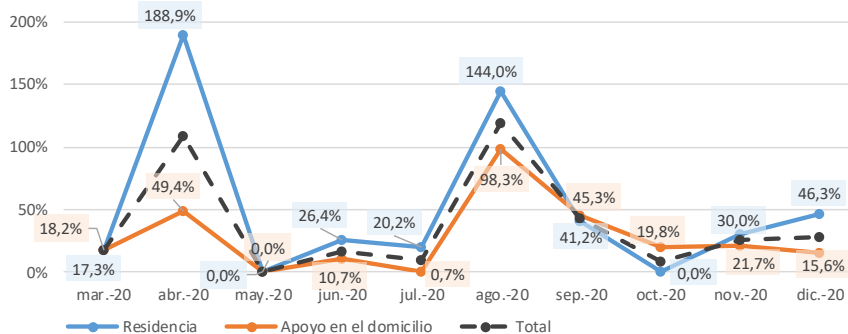

La tasa de personas con prestación en residencia fallecidas por cada 1.000 es superior a la tasa de personas con prestación de apoyo en el domicilio fallecidas por cada 1.000. Este comportamiento se repite en cada uno de los meses del periodo, si bien cabe destacar que la diferencia entre la tasa de personas fallecidas con prestación difiere más según el lugar de la prestación en los meses de abril, agosto y diciembre, mientras que en marzo, mayo-julio y septiembre-noviembre la diferencia entre ambas es estable y responde en parte a una mayor mortalidad esperada en residencias, que se evidencia también, como ya se ha visto, en el exceso de mortalidad similar independientemente del lugar de la residencia en los meses de marzo, mayo-julio y septiembre-noviembre de 2020.

Personas beneficiarias con prestación de dependencia fallecidas por cada 1.000 solicitudes según el lugar de la prestación

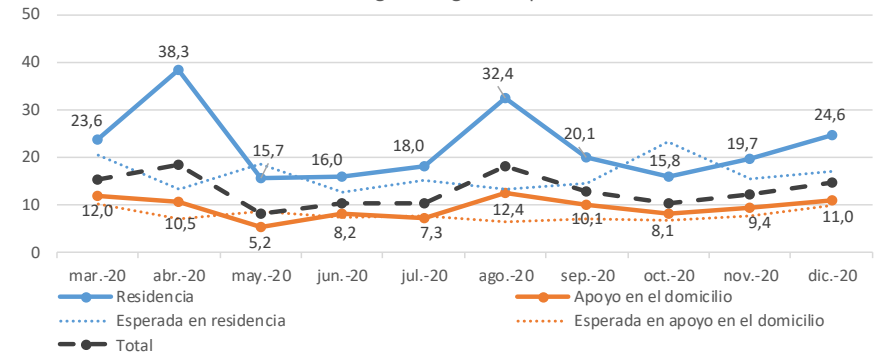

#### 4.7. Castilla - La Mancha

dic-20	CASTILLA - LA MANCHA					
	Datos acumulados desde marzo hasta diciembre de 2020			Datos del mes de diciembre de 2020		
	Número	Exceso (num)	Exceso (%)	Número	Exceso (num)	Exceso (%)
<b>SOLICITUDES</b>	12.320	4.189	50,7%	1.029	134	14,7%
<b>RESOLUCIONES DE GRADO</b>	11.651	4.241	57,0%	962	139	16,8%
Grado III	5.518	2.120	62,4%	412	41	11,2%
Grado II	3.255	1.121	52,6%	268	22	9,1%
Grado I	1.964	693	54,3%	191	48	33,3%
Sin Grado	914	307	48,5%	91	27	42,9%
<b>PERSONAS BENEFICIARIAS CON PRESTACIÓN</b>	9.856	4.150	72,1%	776	157	25,3%
<b>Atención Residencial</b>	5.351	2.558	90,0%	340	39	13,1%
Grado III	3.262	1.565	90,3%	191	18	10,4%
Grado II	1.626	732	80,6%	109	2	2,2%
Grado I	463	262	129,5%	40	19	90,5%
<b>Apoyo domiciliario</b>	4.505	1.592	54,6%	436	117	36,8%
Grado III	1.857	589	46,5%	183	37	25,3%
Grado II	1.389	424	43,9%	131	20	18,4%
Grado I	1.259	579	85,1%	122	60	96,8%

En los datos de fallecidos que se registraron en el Sistema para la Autonomía y Atención a la Dependencia en los meses de marzo-diciembre de 2020, se contabilizaron 12.320 personas fallecidas con solicitud de dependencia, 4.189 personas fallecidas más de lo esperado (según las estimaciones realizadas con los datos de fallecimientos de personas con solicitud de dependencia desde el 1-1-2017). Por lo que el exceso de mortalidad entre las personas con solicitud de dependencia de marzo a diciembre de 2020 fue del 50,7%.

En el mes de diciembre se han registrado 1.029 personas con solicitud de dependencia fallecidas, 134 más de lo esperado (14,7% de exceso de fallecimientos).

Personas fallecidas con solicitud de dependencia. Castilla - La Mancha

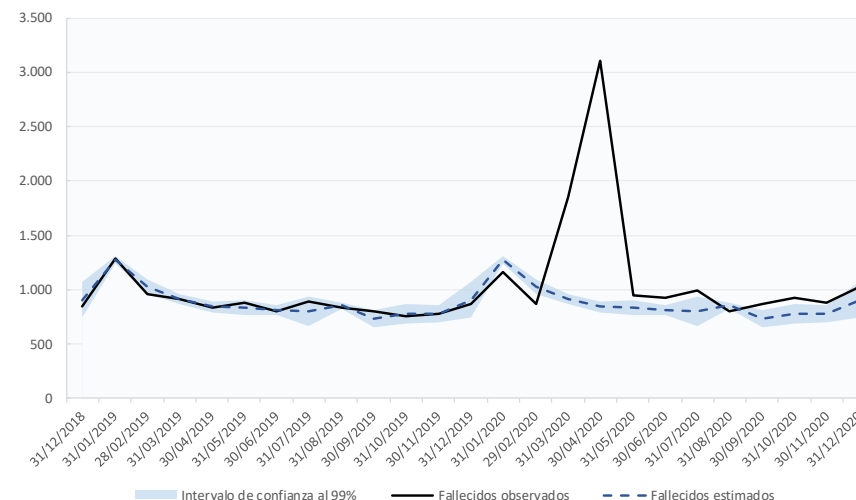

Entre las personas beneficiarias con prestación se contabilizaron 9.856 personas fallecidas en los meses de marzo a diciembre de 2020, 4.150 más de lo esperado (según las estimaciones realizadas con los datos de fallecimientos de personas beneficiarias con prestación desde el 1-1-2017). Por lo que el exceso de mortalidad entre las personas beneficiarias con prestación de marzo-diciembre de 2020 fue del 72,1%, siendo el exceso de mortalidad de las personas con atención residencial (90,0%) superior al de las personas con apoyo en el domicilio (54,6%).

En el mes de diciembre se han registrado 776 personas beneficiarias con prestación de dependencia fallecidas, 157 más de lo esperado (25,3% de exceso de fallecimientos), siendo el exceso de mortalidad de atención residencial (13,1%) inferior al de las personas con apoyo en el domicilio (36,8%).

Personas beneficiarias con prestación de dependencia fallecidas. Castilla - La Mancha

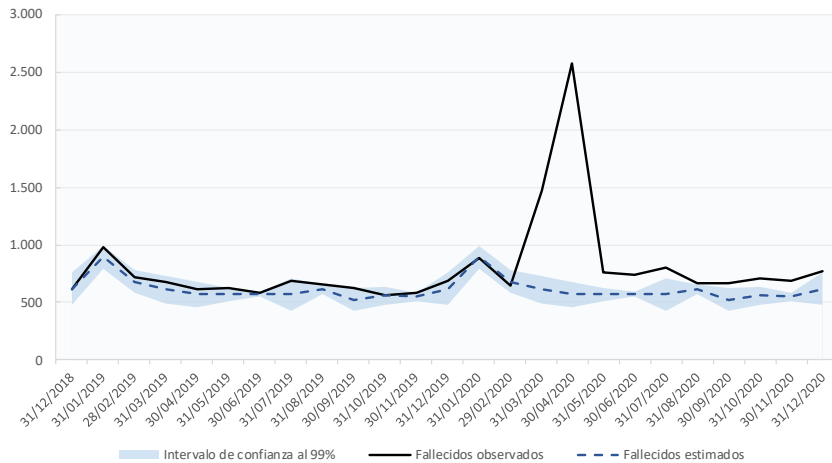

Desde un punto de vista del lugar donde se disfruta de la prestación, el **exceso de mortalidad de las personas beneficiarias con prestación en residencia es notablemente superior al exceso de mortalidad de las personas beneficiarias con prestación de apoyo en el domicilio en marzo y abril de 2020**, mientras que en el resto de los meses la diferencia es menor.

Cabe destacar que el exceso de mortalidad en personas beneficiarias con prestación de apoyo en el domicilio supera al de residencias desde agosto, y alcanza en octubre (73,7%) su segundo mayor valor del periodo, sólo superado en abril (202,6%).

Evolución del exceso de mortalidad entre las personas beneficiarias con prestación fallecidas según el lugar de la prestación (%)

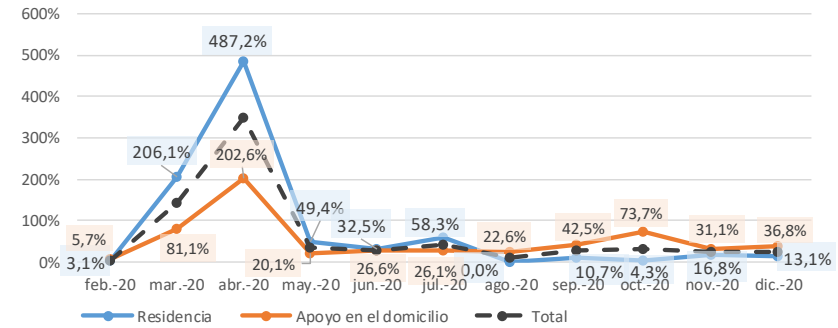

La tasa de personas con prestación en residencia fallecidas por cada 1.000 es superior a la tasa de personas con prestación de apoyo en el domicilio fallecidas por cada 1.000. Este comportamiento se repite en cada uno de los meses del periodo, si bien cabe destacar que la diferencia entre la tasa de personas fallecidas con prestación difiere más según el lugar de la prestación en los meses de marzo y abril, mientras que en mayo-noviembre la diferencia entre ambas es estable y responde en gran parte a una mayor mortalidad esperada en residencias.

Personas beneficiarias con prestación de dependencia fallecidas por cada 1.000 solicitudes según el lugar de la prestación

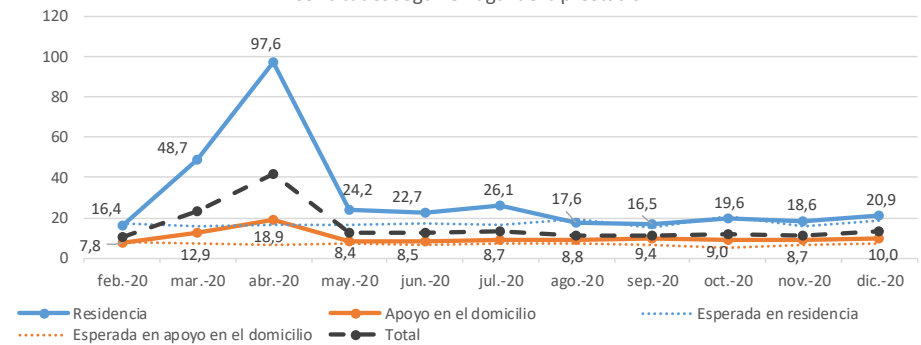

#### 4.8. Castilla y León

dic-20	CASTILLA Y LEÓN					
	Datos acumulados desde marzo hasta diciembre de 2020			Datos del mes de diciembre de 2020		
	Número	Exceso (num)	Exceso (%)	Número	Exceso (num)	Exceso (%)
<b>SOLICITUDES</b>	18.225	5.937	48,2%	1.951	707	56,6%
<b>RESOLUCIONES DE GRADO</b>	16.894	5.803	52,3%	1.810	670	58,7%
Grado III	8.057	2.816	53,7%	823	271	49,0%
Grado II	4.247	1.374	47,8%	487	179	58,1%
Grado I	3.197	1.188	59,1%	349	159	83,7%
Sin Grado	1.393	425	43,3%	151	61	67,8%
<b>PERSONAS BENEFICIARIAS CON PRESTACIÓN</b>	15.443	5.488	55,1%	1.657	621	59,9%
<b>Atención Residencial</b>	7.195	2.962	69,8%	700	271	63,0%
Grado III	5.076	2.102	70,7%	465	164	54,7%
Grado II	2.079	851	69,3%	232	107	85,6%
Grado I	40	9	20,9%	3	0	0,0%
<b>Apoyo domiciliario</b>	8.248	2.527	44,2%	957	350	57,7%
Grado III	2.957	769	35,1%	358	113	46,3%
Grado II	2.150	546	34,0%	255	75	41,4%
Grado I	3.141	1.212	62,8%	344	162	89,0%

En los datos de fallecidos que se registraron en el Sistema para la Autonomía y Atención a la Dependencia en los meses de marzo-diciembre de 2020, se contabilizaron 18.225 personas fallecidas con solicitud de dependencia, 5.937 personas fallecidas más de lo esperado (según las estimaciones realizadas con los datos de fallecimientos de personas con solicitud de dependencia desde el 1-1-2017). Por lo que el exceso de mortalidad entre las personas con solicitud de dependencia de marzo a diciembre de 2020 fue del 48,2%.

En el mes de diciembre se han registrado 1.951 personas con solicitud de dependencia fallecidas, 707 más de lo esperado (56,6% de exceso de fallecimientos).

Personas fallecidas con solicitud de dependencia. Castilla y León

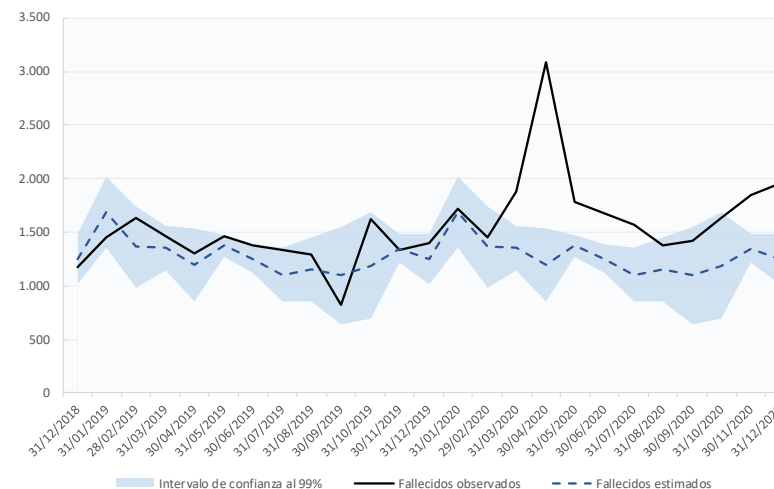

Entre las personas beneficiarias con prestación se contabilizaron 15.443 personas fallecidas en los meses de marzo a diciembre de 2020, 5.488 más de lo esperado (según las estimaciones realizadas con los datos de fallecimientos de personas beneficiarias con prestación desde el 1-1-2017). Por lo que el exceso de mortalidad entre las personas beneficiarias con prestación de marzo-diciembre de 2020 fue del 55,1%, siendo el exceso de mortalidad de las personas con atención residencial (69,8%) superior al de las personas con apoyo en el domicilio (44,2%).

En el mes de diciembre se han registrado 1.657 personas beneficiarias con prestación de dependencia fallecidas, 621 más de lo esperado (59,9% de exceso de fallecimientos, el segundo mayor valor registrado en el periodo, sólo superado en abril), siendo el exceso de mortalidad de atención residencial (63,0%) superior al de las personas con apoyo en el domicilio (57,7%).



Personas beneficiarias con prestación de dependencia fallecidas. Castilla y León

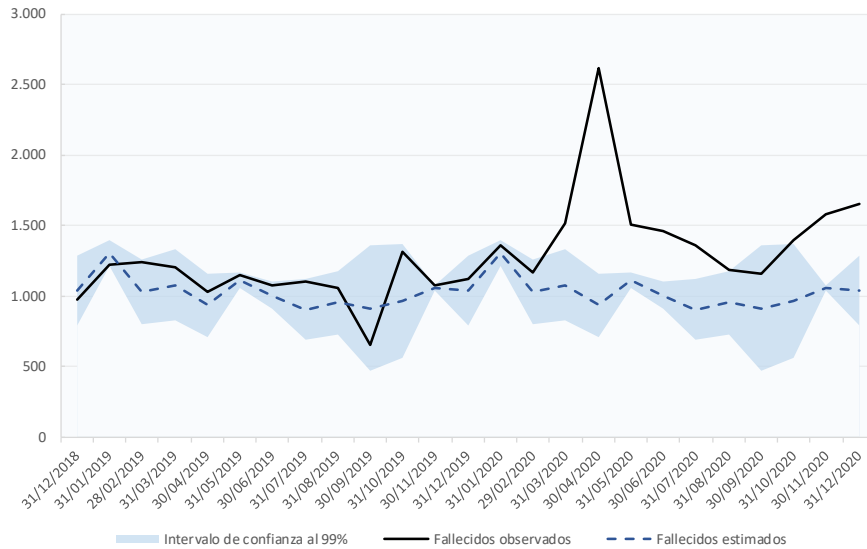

Desde un punto de vista del lugar donde se disfruta de la prestación, el **exceso de mortalidad de las personas beneficiarias con prestación en residencia es notablemente superior al exceso de mortalidad de las personas beneficiarias con prestación de apoyo en el domicilio en abril de 2020**, mientras que en mayo-septiembre y noviembre-diciembre el exceso de mortalidad de las personas con prestación de dependencia tiene un comportamiento similar independientemente del lugar de la prestación.

Destaca el incremento del exceso de mortalidad en las personas beneficiarias de apoyo en el domicilio en octubre (64,3%), que registra su mayor valor desde abril de 2020 y supera al exceso de mortalidad de las personas beneficiarias en residencia.

Evolución del exceso de mortalidad entre las personas beneficiarias con prestación fallecidas según el lugar de la prestación (%)

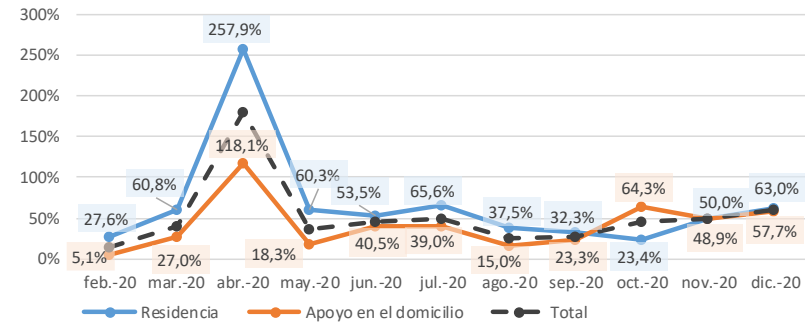

La tasa de personas con prestación en residencia fallecidas por cada 1.000 es superior a la tasa de personas con prestación de apoyo en el domicilio fallecidas por cada 1.000. Este comportamiento se repite en cada uno de los meses del periodo, si bien cabe destacar que la diferencia entre la tasa de personas fallecidas con prestación difiere más según el lugar de la prestación en el mes de abril y noviembre-diciembre. En mayo-octubre la diferencia entre ambas es estable y responde en parte a una mayor mortalidad esperada en residencias y también a una tasa de personas beneficiarias con prestación de residencia fallecidas por cada 1.000 superior a la esperada.

Personas beneficiarias con prestación de dependencia fallecidas por cada 1.000 solicitudes según el lugar de la prestación

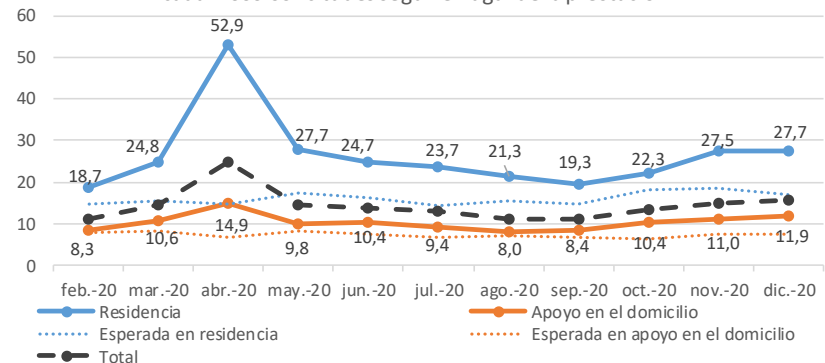

## 4.9. Cataluña

dic-20	CATALUÑA					
	Datos acumulados desde marzo hasta diciembre de 2020			Datos del mes de diciembre de 2020		
	Número	Exceso (num)	Exceso (%)	Número	Exceso (num)	Exceso (%)
<b>SOLICITUDES</b>	39.284	10.708	36,6%	3.868	945	32,3%
<b>RESOLUCIONES DE GRADO</b>	36.252	10.453	39,9%	3.552	915	34,7%
Grado III	13.193	3.932	41,4%	1.172	245	26,4%
Grado II	12.772	3.641	39,4%	1.231	259	26,7%
Grado I	7.177	1.961	37,3%	808	278	52,4%
Sin Grado	3.110	919	41,9%	341	134	64,5%
<b>PERSONAS BENEFICIARIAS CON PRESTACIÓN</b>	24.152	8.384	51,4%	2.239	646	40,5%
<b>Atención Residencial</b>	12.703	5.579	77,3%	1.049	378	56,3%
Grado III	7.499	3.155	71,6%	613	209	51,7%
Grado II	5.029	2.372	89,2%	422	168	66,1%
Grado I	175	52	33,2%	14	1	7,7%
<b>Apoyo domiciliario</b>	11.449	2.805	30,9%	1.190	268	29,0%
Grado III	3.488	539	17,1%	347	28	8,9%
Grado II	4.807	837	19,9%	483	23	4,9%
Grado I	3.154	1.430	82,9%	360	217	151,2%

En los datos de fallecidos que se registraron en el Sistema para la Autonomía y Atención a la Dependencia en los meses de marzo-diciembre de 2020, se contabilizaron 39.284 personas fallecidas con solicitud de dependencia, 10.708 personas fallecidas más de lo esperado (según las estimaciones realizadas con los datos de fallecimientos de personas con solicitud de dependencia desde el 1-1-2017). Por lo que el exceso de mortalidad entre las personas con solicitud de dependencia de marzo a diciembre de 2020 fue del 36,6%.

En el mes de diciembre se han registrado 3.868 personas con solicitud de dependencia fallecidas, 945 más de lo esperado (32,3% de exceso de fallecimientos).

Personas fallecidas con solicitud de dependencia. Cataluña

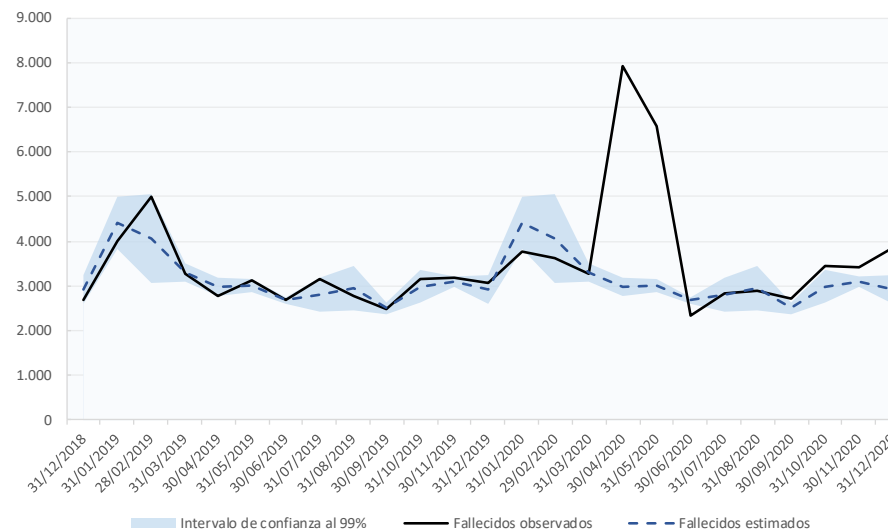

Entre las personas beneficiarias con prestación se contabilizaron 24.152 personas fallecidas en los meses de marzo a diciembre de 2020, 8.384 más de lo esperado (según las estimaciones realizadas con los datos de fallecimientos de personas beneficiarias con prestación desde el 1-1-2017). Por lo que el exceso de mortalidad entre las personas beneficiarias con prestación de marzo-diciembre de 2020 fue del 51,4%, siendo el exceso de mortalidad de las personas con atención residencial (77,3%) superior al de las personas con apoyo en el domicilio (30,9%).

En el mes de diciembre se han registrado 2.239 personas beneficiarias con prestación de dependencia fallecidas, 646 más de lo esperado (40,5% de exceso de fallecimientos), siendo el exceso de mortalidad de atención residencial (56,3%) superior al de las personas con apoyo en el domicilio (29,0%).

Personas beneficiarias con prestación de dependencia fallecidas. Cataluña

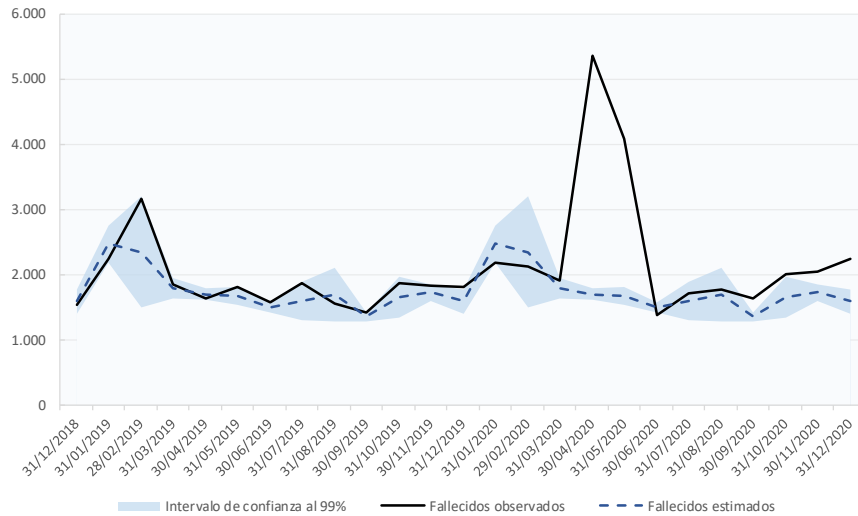

Desde un punto de vista del lugar donde se disfruta de la prestación, el **exceso de mortalidad de las personas beneficiarias con prestación en residencia es notablemente superior al exceso de mortalidad de las personas beneficiarias con prestación de apoyo en el domicilio en abril y mayo de 2020**, mientras que en junio-septiembre y noviembre-diciembre el exceso de mortalidad de las personas con prestación de dependencia tiene un comportamiento similar independientemente del lugar de la prestación.

En cambio, en octubre el comportamiento es al contrario, el exceso de mortalidad de personas con prestación de apoyo en el domicilio (54,6%) fue superior al de personas con prestación en residencias, y alcanzó su mayor valor desde mayo de 2020.

Evolución del exceso de mortalidad entre las personas beneficiarias con prestación fallecidas según el lugar de la prestación (%)

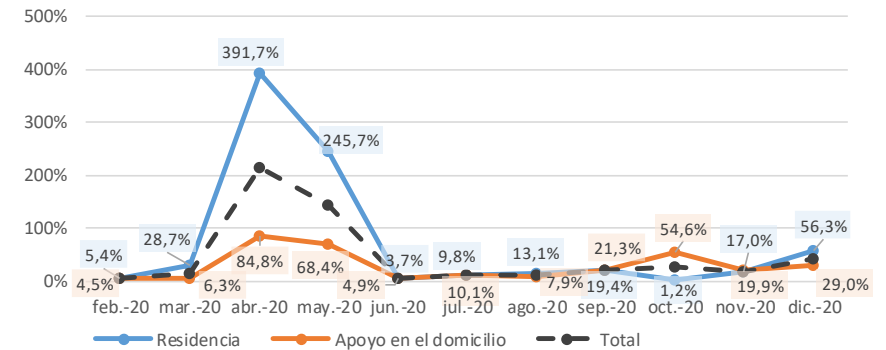

La tasa de personas con prestación en residencia fallecidas por cada 1.000 es superior a la tasa de personas con prestación de apoyo en el domicilio fallecidas por cada 1.000. Este comportamiento se repite en cada uno de los meses del periodo, si bien cabe destacar que la diferencia entre la tasa de personas fallecidas con prestación difiere más según el lugar de la prestación en los meses de abril y mayo, mientras que en marzo y junio-diciembre la diferencia entre ambas es estable y responde a una mayor mortalidad esperada en residencias, que se evidencia también, como ya se ha visto, en el exceso de mortalidad similar independientemente del lugar de la residencia en los meses de junio-diciembre de 2020.

Personas beneficiarias con prestación de dependencia fallecidas por cada 1.000 solicitudes según el lugar de la prestación

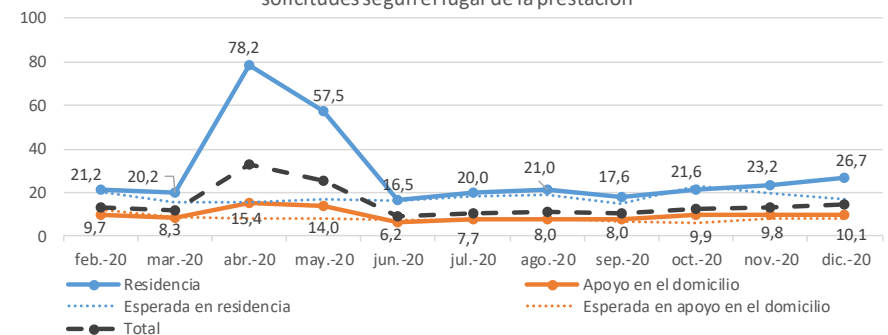

#### 4.10. Comunitat Valenciana

dic-20	COMUNITAT VALENCIANA					
	Datos acumulados desde marzo hasta diciembre de 2020			Datos del mes de diciembre de 2020		
	Número	Exceso (num)	Exceso (%)	Número	Exceso (num)	Exceso (%)
<b>SOLICITUDES</b>	16.458	4.194	33,3%	2.303	1.138	97,7%
<b>RESOLUCIONES DE GRADO</b>	13.967	4.678	49,2%	2.055	1.056	104,8%
Grado III	6.970	2.644	60,9%	1.000	575	135,3%
Grado II	4.288	1.594	59,1%	703	422	150,2%
Grado I	1.848	364	23,0%	251	59	31,0%
Sin Grado	861	75	8,4%	101	0	0,0%
<b>PERSONAS BENEFICIARIAS CON PRESTACIÓN</b>	11.479	4.551	63,7%	1.753	1.032	142,0%
<b>Atención Residencial</b>	4.037	1.582	60,4%	649	373	133,0%
Grado III	2.524	1.028	65,4%	382	215	129,2%
Grado II	1.394	527	58,4%	255	158	162,9%
Grado I	119	27	18,7%	12	0	0,0%
<b>Apoyo domiciliario</b>	7.442	2.969	65,6%	1.104	658	147,7%
Grado III	3.656	1.585	76,3%	508	316	165,0%
Grado II	2.419	976	67,2%	392	250	175,4%
Grado I	1.367	408	41,0%	204	92	82,7%

En los datos de fallecidos que se registraron en el Sistema para la Autonomía y Atención a la Dependencia en los meses de marzo-diciembre de 2020, se contabilizaron 16.458 personas fallecidas con solicitud de dependencia, 4.194 personas fallecidas más de lo esperado (según las estimaciones realizadas con los datos de fallecimientos de personas con solicitud de dependencia desde el 1-1-2017). Por lo que el exceso de mortalidad entre las personas con solicitud de dependencia de marzo a diciembre de 2020 fue del 33,3%.

En el mes de diciembre se han registrado 2.303 personas con solicitud de dependencia fallecidas, 1.138 más de lo esperado (97,7% de exceso de fallecimientos, el mayor valor de todo el periodo, superando el dato de abril, de 88,0%).

Personas fallecidas con solicitud de dependencia. Comunitat Valenciana

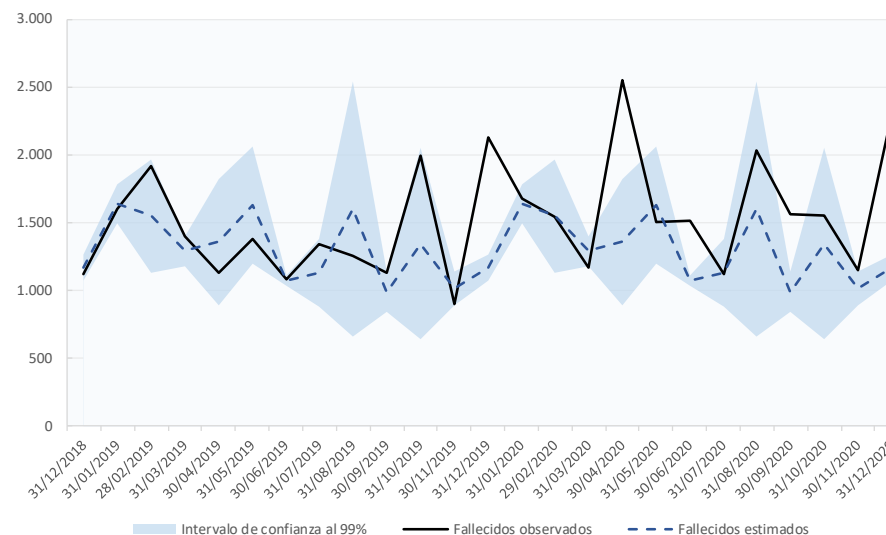

Entre las personas beneficiarias con prestación se contabilizaron 11.479 personas fallecidas en los meses de marzo a diciembre de 2020, 4.551 más de lo esperado (según las estimaciones realizadas con los datos de fallecimientos de personas beneficiarias con prestación desde el 1-1-2017). Por lo que el exceso de mortalidad entre las personas beneficiarias con prestación de marzo-diciembre de 2020 fue del 63,7%, siendo el exceso de mortalidad de las personas con atención residencial (60,4%) inferior al de las personas con apoyo en el domicilio (65,6%).

En el mes de diciembre se han registrado 1.753 personas beneficiarias con prestación de dependencia fallecidas, 1.032 más de lo esperado (142,0% de exceso de fallecimientos, el segundo mayor valor del periodo, sólo superado en el mes de abril, con 162,0%), siendo el exceso de mortalidad de atención residencial (133,0%) inferior al de las personas con apoyo en el domicilio (147,7%).

Personas beneficiarias con prestación de dependencia fallecidas. Comunitat Valenciana

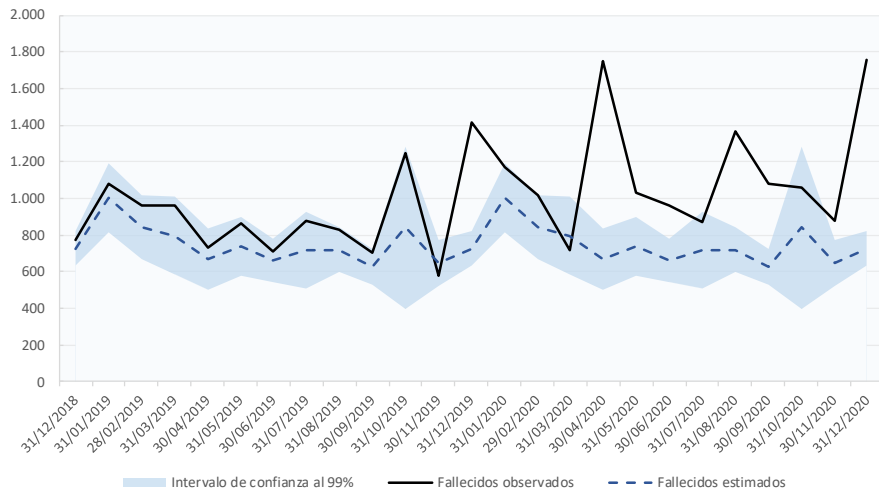

Desde un punto de vista del lugar donde se disfruta de la prestación, el **exceso de mortalidad de las personas beneficiarias con prestación en residencia es notablemente superior al exceso de mortalidad de las personas beneficiarias con prestación de apoyo en el domicilio en abril de 2020**, mientras que en el resto de meses el exceso de mortalidad de las personas con prestación de dependencia tiene un comportamiento similar independientemente del lugar de la prestación, siendo superior en las personas con prestación de apoyo en el domicilio en junio-julio y septiembre-diciembre.

Evolución del exceso de mortalidad entre las personas beneficiarias con prestación fallecidas según el lugar de la prestación (%)

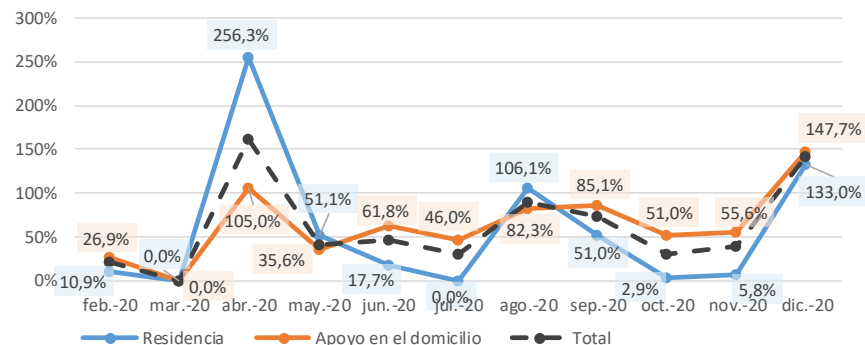

La tasa de personas con prestación en residencia fallecidas por cada 1.000 es superior a la tasa de personas con prestación de apoyo en el domicilio fallecidas por cada 1.000. Este comportamiento se repite en cada uno de los meses del periodo, si bien cabe destacar que la diferencia entre la tasa de personas fallecidas con prestación difiere más según el lugar de la prestación en los meses abril, agosto y diciembre. Desde el mes de abril, las tasas de personas fallecidas con prestación por cada 1.000 son superiores a las esperadas independientemente del lugar de la prestación, excepto en julio.

Personas beneficiarias con prestación de dependencia fallecidas por cada 1.000 solicitudes según el lugar de la prestación

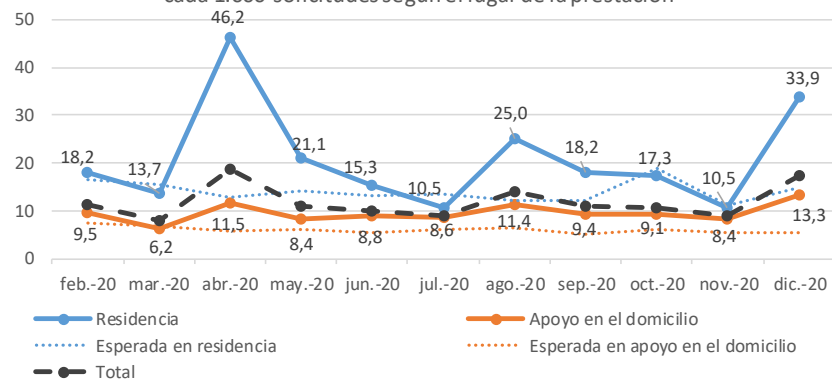

## 4.11. Extremadura

dic-20	EXTREMADURA					
	Datos acumulados desde marzo hasta diciembre de 2020			Datos del mes de diciembre de 2020		
	Número	Exceso (num)	Exceso (%)	Número	Exceso (num)	Exceso (%)
<b>SOLICITUDES</b>	5.915	1.052	21,3%	606	61	10,9%
<b>RESOLUCIONES DE GRADO</b>	5.232	1.071	25,5%	562	74	15,2%
Grado III	2.385	491	25,5%	242	21	9,3%
Grado II	1.278	244	23,6%	148	26	21,6%
Grado I	813	140	20,3%	87	6	7,4%
Sin Grado	756	197	35,2%	85	21	32,8%
<b>PERSONAS BENEFICIARIAS CON PRESTACIÓN</b>	3.683	871	30,1%	397	62	18,3%
<b>Atención Residencial</b>	1.474	451	42,8%	142	28	24,0%
Grado III	1.086	336	44,1%	92	10	12,2%
Grado II	373	107	37,9%	49	18	56,4%
Grado I	15	8	82,8%	1	0	0,0%
<b>Apoyo domiciliario</b>	2.209	420	22,9%	255	34	15,4%
Grado III	985	135	15,4%	115	8	7,8%
Grado II	681	102	17,4%	77	3	4,5%
Grado I	543	182	49,1%	63	22	54,9%

En los datos de fallecidos que se registraron en el Sistema para la Autonomía y Atención a la Dependencia en los meses de marzo-diciembre de 2020, se contabilizaron 5.915 personas fallecidas con solicitud de dependencia, 1.052 personas fallecidas más de lo esperado (según las estimaciones realizadas con los datos de fallecimientos de personas con solicitud de dependencia desde el 1-1-2017). Por lo que el exceso de mortalidad entre las personas con solicitud de dependencia de marzo a diciembre de 2020 fue del 21,3%.

En el mes de diciembre se han registrado 606 personas con solicitud de dependencia fallecidas, 61 más de lo esperado (10,9% de exceso de fallecimientos).

Personas fallecidas con solicitud de dependencia. Extremadura

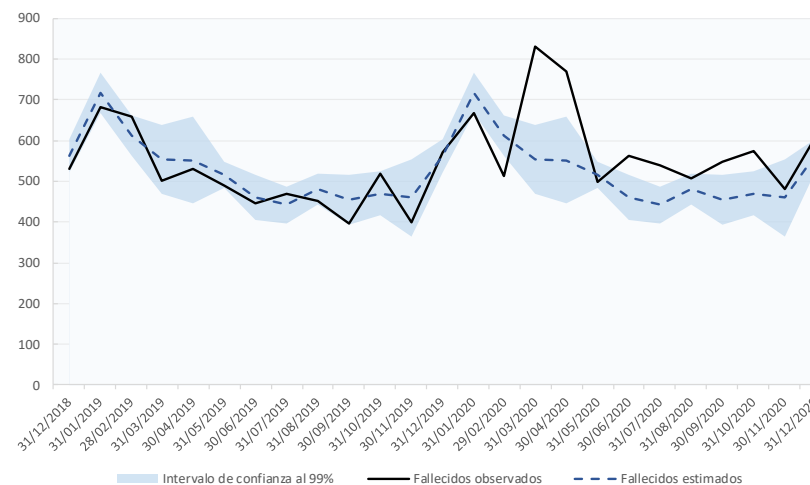

Entre las personas beneficiarias con prestación se contabilizaron 3.683 personas fallecidas en los meses de marzo a diciembre de 2020, 871 más de lo esperado (según las estimaciones realizadas con los datos de fallecimientos de personas beneficiarias con prestación desde el 1-1-2017). Por lo que el exceso de mortalidad entre las personas beneficiarias con prestación de marzo-diciembre de 2020 fue del 30,1%, siendo el exceso de mortalidad de las personas con atención residencial (42,8%) superior al de las personas con apoyo en el domicilio (22,9%).

En el mes de diciembre se han registrado 397 personas beneficiarias con prestación de dependencia fallecidas, 62 más de lo esperado (18,3% de exceso de fallecimientos), siendo el exceso de mortalidad de atención residencial (24,0%) superior al de las personas con apoyo en el domicilio (15,4%).

Personas beneficiarias con prestación de dependencia fallecidas. Extremadura

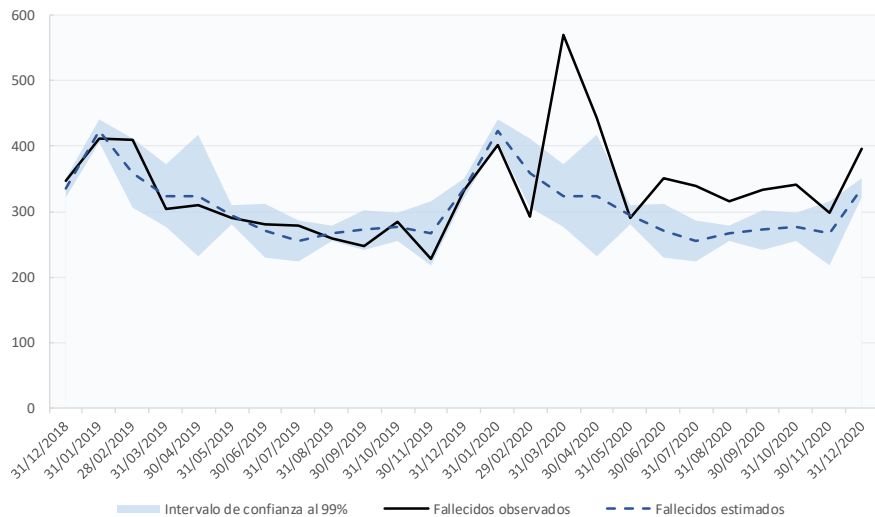

Desde un punto de vista del lugar donde se disfruta de la prestación, el **exceso de mortalidad de las personas beneficiarias con prestación en residencia es notablemente superior al exceso de mortalidad de las personas beneficiarias con prestación de apoyo en el domicilio en marzo, abril y junio de 2020**, mientras que en julio-agosto y noviembre-diciembre el exceso de mortalidad de las personas con prestación de dependencia tiene un comportamiento similar independientemente del lugar de la prestación. En los meses de septiembre-octubre, el exceso de mortalidad ha sido más pronunciado en las personas con prestación de apoyo en el domicilio, mientras que el exceso de mortalidad en personas con prestación en residencias ha sido el más bajo del periodo.

Evolución del exceso de mortalidad entre las personas beneficiarias con prestación fallecidas según el lugar de la prestación (%)

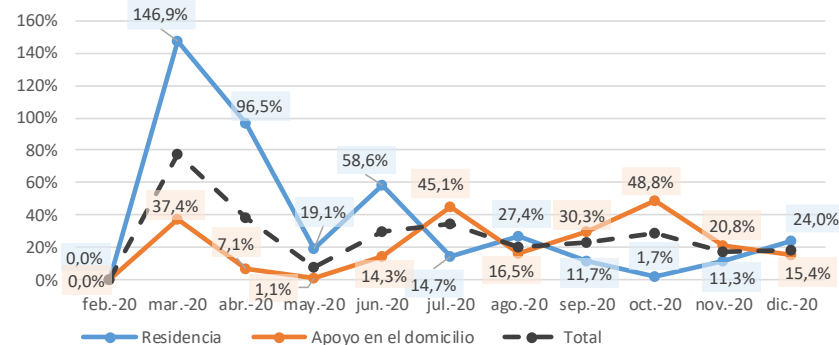

La tasa de personas con prestación en residencia fallecidas por cada 1.000 es superior a la tasa de personas con prestación de apoyo en el domicilio fallecidas por cada 1.000. Este comportamiento se repite en cada uno de los meses del periodo, si bien cabe destacar que la diferencia entre la tasa de personas fallecidas con prestación difiere más según el lugar de la prestación en los meses de marzo y abril, mientras que en mayo-diciembre la diferencia entre ambas es similar y responde en parte a una mayor mortalidad esperada en residencias que en apoyo en el domicilio, y en otra parte a que las tasas registradas independientemente del lugar de la prestación son ligeramente superiores a las esperadas.

Personas beneficiarias con prestación de dependencia fallecidas por cada 1.000 solicitudes según el lugar de la prestación

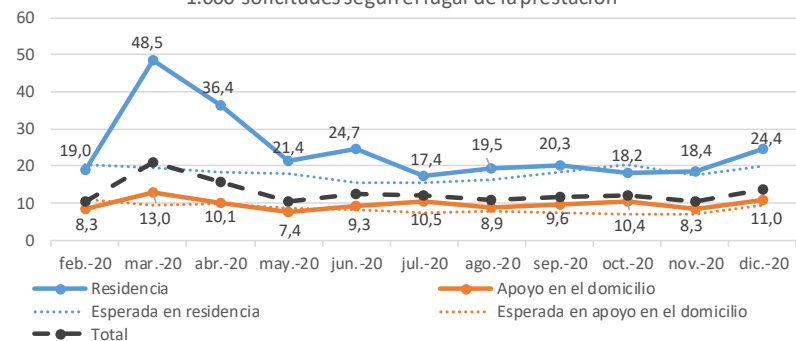

## 4.12. Galicia

dic-20	GALICIA					
	Datos acumulados desde marzo hasta diciembre de 2020			Datos del mes de diciembre de 2020		
	Número	Exceso (num)	Exceso (%)	Número	Exceso (num)	Exceso (%)
<b>SOLICITUDES</b>	8.339	771	9,5%	905	58	6,7%
<b>RESOLUCIONES DE GRADO</b>	8.333	776	9,7%	904	55	6,5%
Grado III	4.370	291	6,7%	494	27	5,7%
Grado II	2.228	336	17,2%	225	21	10,5%
Grado I	1.188	99	8,9%	125	7	6,2%
Sin Grado	547	49	8,2%	60	0	0,0%
<b>PERSONAS BENEFICIARIAS CON PRESTACIÓN</b>	7.330	1.180	18,5%	799	128	19,1%
<b>Atención Residencial</b>	2.370	515	27,0%	244	60	32,6%
Grado III	1.662	289	20,3%	184	49	36,3%
Grado II	613	183	42,3%	47	3	7,6%
Grado I	95	43	75,6%	13	8	143,8%
<b>Apoyo domiciliario</b>	4.960	665	14,9%	555	68	14,0%
Grado III	2.628	178	6,9%	302	11	3,9%
Grado II	1.524	251	19,1%	169	30	21,9%
Grado I	808	235	41,1%	84	27	46,5%

En los datos de fallecidos que se registraron en el Sistema para la Autonomía y Atención a la Dependencia en los meses de marzo-diciembre de 2020, se contabilizaron 8.339 personas fallecidas con solicitud de dependencia, 771 personas fallecidas más de lo esperado (según las estimaciones realizadas con los datos de fallecimientos de personas con solicitud de dependencia desde el 1-1-2017). Por lo que el exceso de mortalidad entre las personas con solicitud de dependencia de marzo a diciembre de 2020 fue del 9,5%.

En el mes de diciembre se han registrado 905 personas con solicitud de dependencia fallecidas, 58 más de lo esperado (6,7% de exceso de fallecimientos).

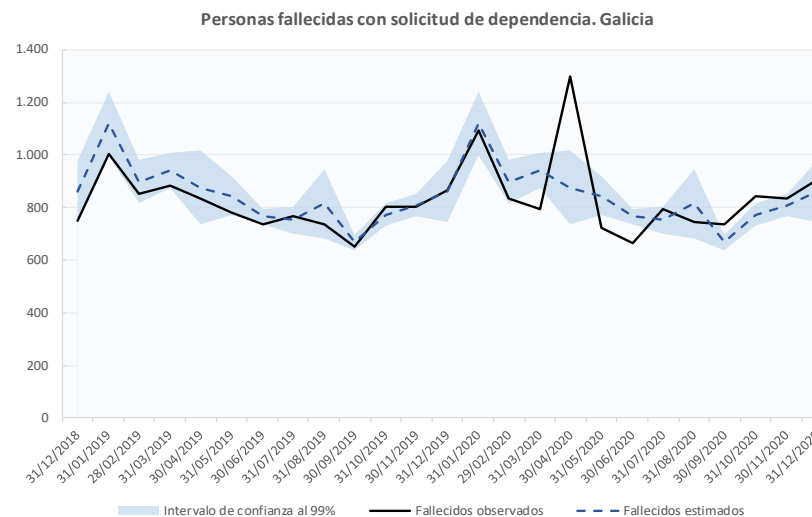

Entre las personas beneficiarias con prestación se contabilizaron 7.330 personas fallecidas en los meses de marzo a diciembre de 2020, 1.180 más de lo esperado (según las estimaciones realizadas con los datos de fallecimientos de personas beneficiarias con prestación desde el 1-1-2017). Por lo que el exceso de mortalidad entre las personas beneficiarias con prestación de marzo-diciembre de 2020 fue del 18,5,8%, siendo el exceso de mortalidad de las personas con atención residencial (27,0%) superior al de las personas con apoyo en el domicilio (14,9%).

En el mes de diciembre se han registrado 799 personas beneficiarias con prestación de dependencia fallecidas, 128 más de lo esperado (19,1% de exceso de fallecimientos), siendo el exceso de mortalidad de atención residencial (32,6%) superior al de las personas con apoyo en el domicilio (14,0%).



Personas beneficiarias con prestación de dependencia fallecidas. Galicia

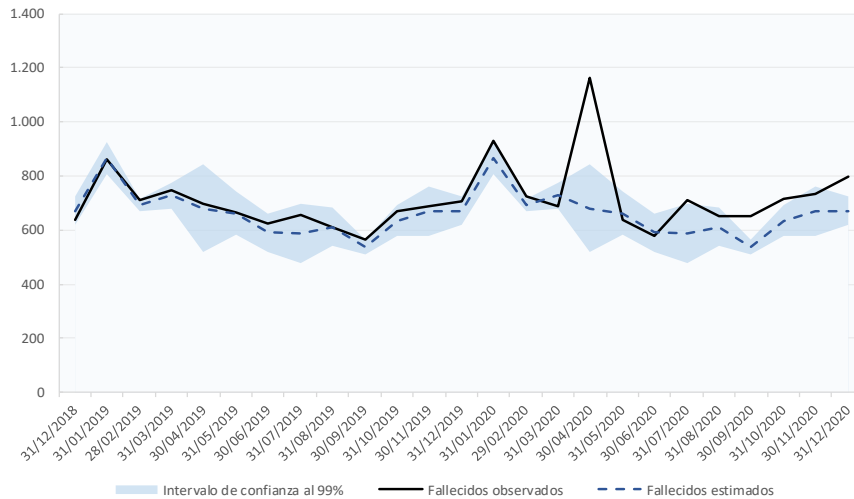

Desde un punto de vista del lugar donde se disfruta de la prestación, el **exceso de mortalidad de las personas beneficiarias con prestación en residencia es notablemente superior al exceso de mortalidad de las personas beneficiarias con prestación de apoyo en el domicilio en abril, julio y noviembre de 2020**, mientras que en el resto de meses el exceso de mortalidad de las personas con prestación de dependencia tiene un comportamiento similar independientemente del lugar de la prestación.

Evolución del exceso de mortalidad entre las personas beneficiarias con prestación fallecidas según el lugar de la prestación (%)

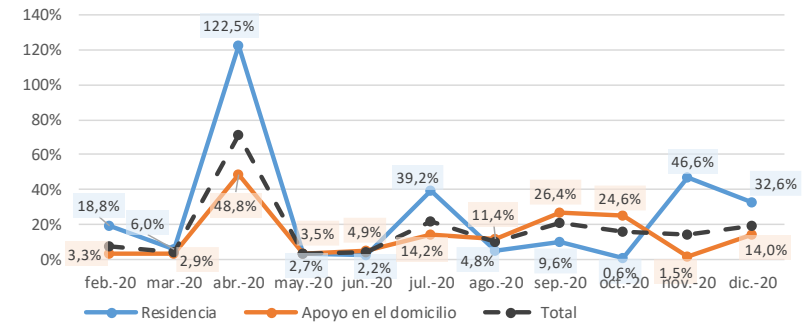

La tasa de personas con prestación en residencia fallecidas por cada 1.000 es superior a la tasa de personas con prestación de apoyo en el domicilio fallecidas por cada 1.000. Este comportamiento se repite en cada uno de los meses del periodo, si bien cabe destacar que la diferencia entre la tasa de personas fallecidas con prestación difiere más según el lugar de la prestación en los meses de abril, julio y noviembre-diciembre, mientras que en el resto de meses la diferencia entre ambas es estable y responde en su mayoría a una mayor mortalidad esperada en residencias frente a las prestaciones de apoyo en el domicilio, que se evidencia también, como ya se ha visto, en el exceso de mortalidad similar independientemente del lugar de la residencia en marzo, mayo-junio y agosto-octubre.

Personas beneficiarias con prestación de dependencia fallecidas por cada 1.000 solicitudes según el lugar de la prestación

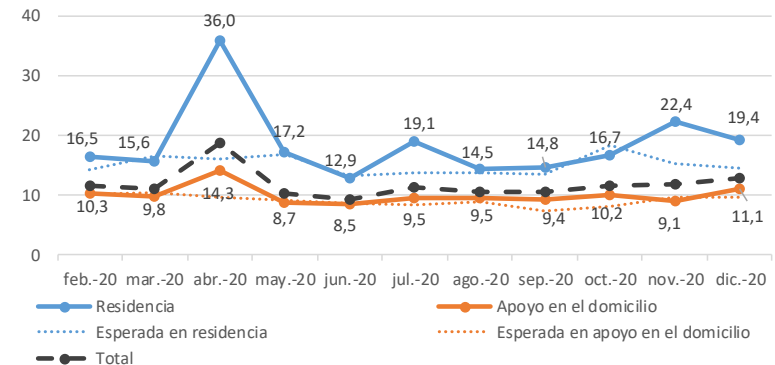

#### 4.13. La Comunidad de Madrid

dic-20	MADRID, COMUNIDAD DE					
	Datos acumulados desde marzo hasta diciembre de 2020			Datos del mes de diciembre de 2020		
	Número	Exceso (num)	Exceso (%)	Número	Exceso (num)	Exceso (%)
<b>SOLICITUDES</b>	27.946	10.228	56,1%	2.041	210	11,5%
<b>RESOLUCIONES DE GRADO</b>	27.805	10.660	58,9%	1.975	222	12,2%
Grado III	13.848	5.505	67,5%	859	0	0,0%
Grado II	6.776	2.447	64,3%	532	106	24,8%
Grado I	3.940	1.544	74,0%	311	67	27,3%
Sin Grado	3.241	942	42,1%	273	50	22,4%
<b>PERSONAS BENEFICIARIAS CON PRESTACIÓN</b>	19.923	8.671	71,0%	1.365	109	8,1%
<b>Atención Residencial</b>	11.068	5.550	85,9%	653	5	0,6%
Grado III	8.400	4.285	86,6%	475	0	0,0%
Grado II	2.486	1.170	84,9%	165	5	2,9%
Grado I	182	95	71,1%	13	0	0,0%
<b>Apoyo domiciliario</b>	8.855	3.121	54,3%	712	105	17,2%
Grado III	3.763	1.215	47,5%	278	6	2,1%
Grado II	2.787	899	47,4%	249	50	25,1%
Grado I	2.305	1.007	77,6%	185	49	36,0%

En los datos de fallecidos que se registraron en el Sistema para la Autonomía y Atención a la Dependencia en los meses de marzo-diciembre de 2020, se contabilizaron 27.946 personas fallecidas con solicitud de dependencia, 10.228 personas fallecidas más de lo esperado (según las estimaciones realizadas con los datos de fallecimientos de personas con solicitud de dependencia desde el 1-1-2017). Por lo que el exceso de mortalidad entre las personas con solicitud de dependencia de marzo a diciembre de 2020 fue del 56,1%.

En el mes de diciembre se han registrado 2.041 personas con solicitud de dependencia fallecidas, 210 más de lo esperado (11,5% de exceso de fallecimientos).

Personas fallecidas con solicitud de dependencia. Madrid, Comunidad de

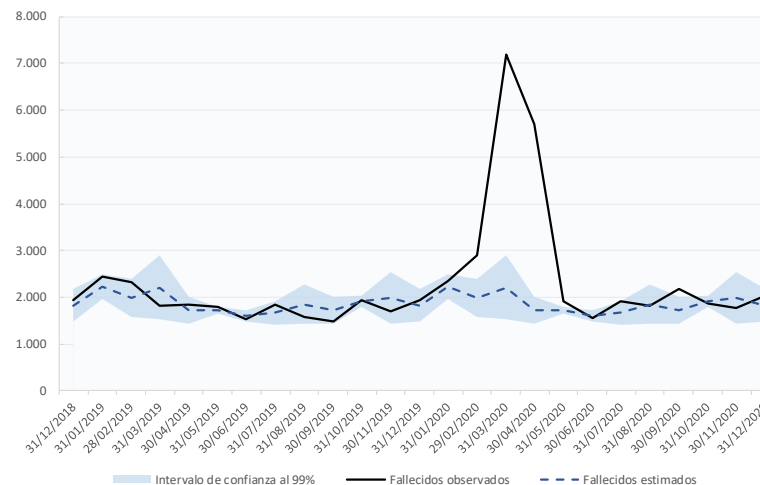

Entre las personas beneficiarias con prestación se contabilizaron 19.923 personas fallecidas en los meses de marzo a diciembre de 2020, 8.671 más de lo esperado (según las estimaciones realizadas con los datos de fallecimientos de personas beneficiarias con prestación desde el 1-1-2017). Por lo que el exceso de mortalidad entre las personas beneficiarias con prestación de marzo-diciembre de 2020 fue del 71,0%, siendo el exceso de mortalidad de las personas con atención residencial (85,9%) superior al de las personas con apoyo en el domicilio (54,3%).

En el mes de diciembre se han registrado 1.365 personas beneficiarias con prestación de dependencia fallecidas, 109 más de lo esperado (8,1% de exceso de fallecimientos), siendo el exceso de mortalidad de atención residencial (0,6%) mínimo, e inferior al de las personas con apoyo en el domicilio (17,2%).

Personas beneficiarias con prestación de dependencia fallecidas. Madrid, Comunidad de

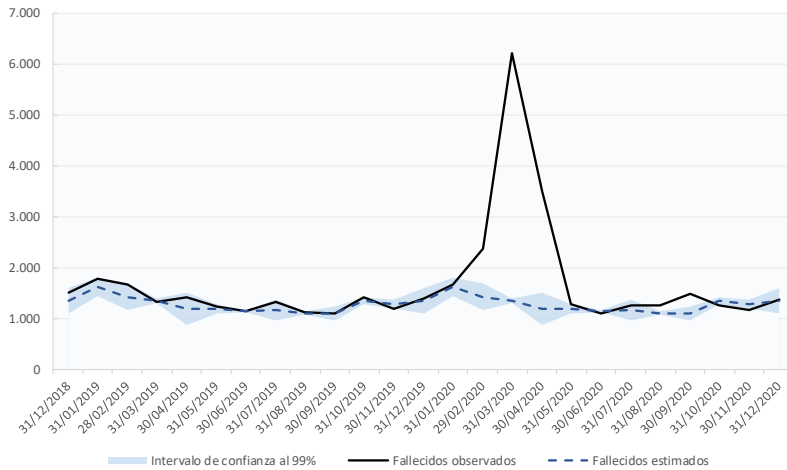

Desde un punto de vista del lugar donde se disfruta de la prestación, el **exceso de mortalidad de las personas beneficiarias con prestación en residencia es notablemente superior al exceso de mortalidad de las personas beneficiarias con prestación de apoyo en el domicilio en febrero, marzo y octubre de 2020**, mientras que en el resto de meses el exceso de mortalidad de las personas con prestación de dependencia tiene un comportamiento similar independientemente del lugar de la prestación. Aunque cabe destacar que desde junio el exceso de mortalidad de las personas beneficiarias con prestación de apoyo en el domicilio es superior al de personas con prestación en residencias.

Evolución del exceso de mortalidad entre las personas beneficiarias con prestación fallecidas según el lugar de la prestación (%)

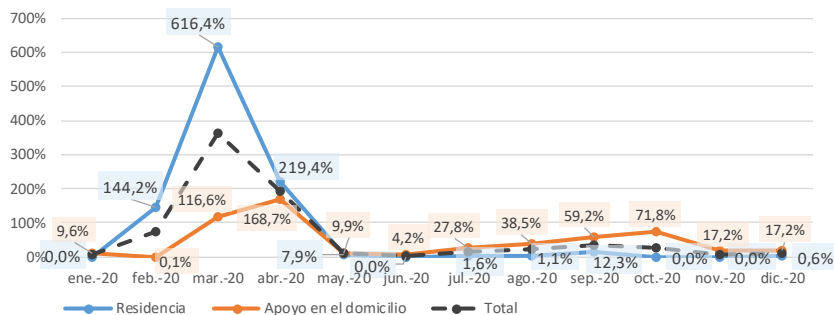

La tasa de personas con prestación en residencia fallecidas por cada 1.000 es superior a la tasa de personas con prestación de apoyo en el domicilio fallecidas por cada 1.000. Este comportamiento se repite en cada uno de los meses del periodo, si bien cabe destacar que la diferencia entre la tasa de personas fallecidas con prestación difiere más según el lugar de la prestación en los meses de febrero-abril de 2020, mientras que en mayo-septiembre la diferencia entre ambas es estable y responde a una mayor mortalidad esperada en residencias que en apoyo en el domicilio, que se evidencia también, como ya se ha visto, en el exceso de mortalidad similar independientemente del lugar de la prestación en los meses de mayo-septiembre de 2020, o incluso mayor en las personas con prestación de apoyo en el domicilio. En octubre, la tasa de personas con prestación en residencia fallecidas por cada 1.000 es la menor del periodo, inferior a la esperada y muy cercana a la tasa de personas con prestación de apoyo en el domicilio fallecidas por cada 1.000. En noviembre y diciembre la tasa de personas con prestación en residencia fallecidas por cada 1.000 sigue siendo inferior a la esperada.

Personas beneficiarias con prestación de dependencia fallecidas por cada 1.000 solicitudes según el lugar de la prestación

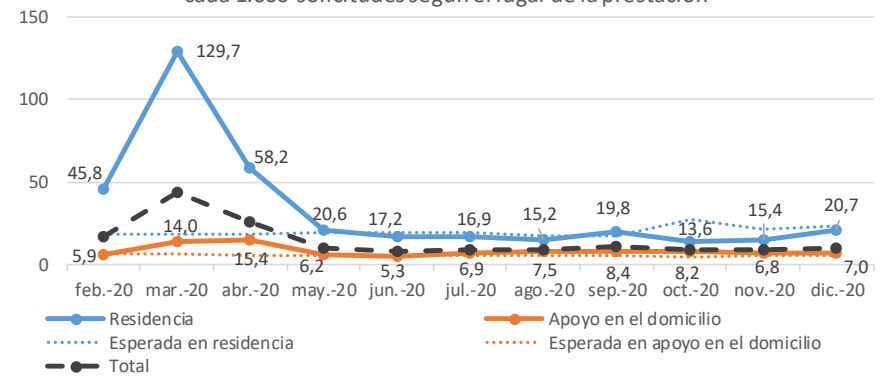

#### 4.14. Región de Murcia

dic-20	MURCIA, REGIÓN DE					
	Datos acumulados desde marzo hasta diciembre de 2020			Datos del mes de diciembre de 2020		
	Número	Exceso (num)	Exceso (%)	Número	Exceso (num)	Exceso (%)
<b>SOLICITUDES</b>	4.604	992	26,7%	576	178	44,8%
<b>RESOLUCIONES DE GRADO</b>	3.927	706	20,6%	498	113	29,4%
Grado III	2.032	253	15,6%	265	53	25,2%
Grado II	1.216	158	15,9%	144	19	15,2%
Grado I	515	136	43,1%	71	35	95,4%
Sin Grado	164	45	43,1%	18	6	50,0%
<b>PERSONAS BENEFICIARIAS CON PRESTACIÓN</b>	3.345	717	25,0%	426	102	31,4%
<b>Atención Residencial</b>	994	309	44,1%	103	28	36,6%
Grado III	620	175	38,6%	62	15	31,9%
Grado II	370	132	53,7%	41	13	44,7%
Grado I	4	2	87,5%	0	0	0,0%
<b>Apoyo domiciliario</b>	2.351	407	18,8%	323	74	29,9%
Grado III	1.165	119	10,2%	162	20	14,1%
Grado II	758	84	10,8%	95	11	13,5%
Grado I	428	205	91,6%	66	43	187,0%

En los datos de fallecidos que se registraron en el Sistema para la Autonomía y Atención a la Dependencia en los meses de marzo-diciembre de 2020, se contabilizaron 4.604 personas fallecidas con solicitud de dependencia, 992 personas fallecidas más de lo esperado (según las estimaciones realizadas con los datos de fallecimientos de personas con solicitud de dependencia desde el 1-1-2017). Por lo que el exceso de mortalidad entre las personas con solicitud de dependencia de marzo a diciembre de 2020 fue del 26,7%.

En el mes de diciembre se han registrado 576 personas con solicitud de dependencia fallecidas, 178 más de lo esperado (44,8% de exceso de fallecimientos, el segundo mayor valor, sólo superado en abril, con 56,4%).

Personas fallecidas con solicitud de dependencia. Murcia, Región de

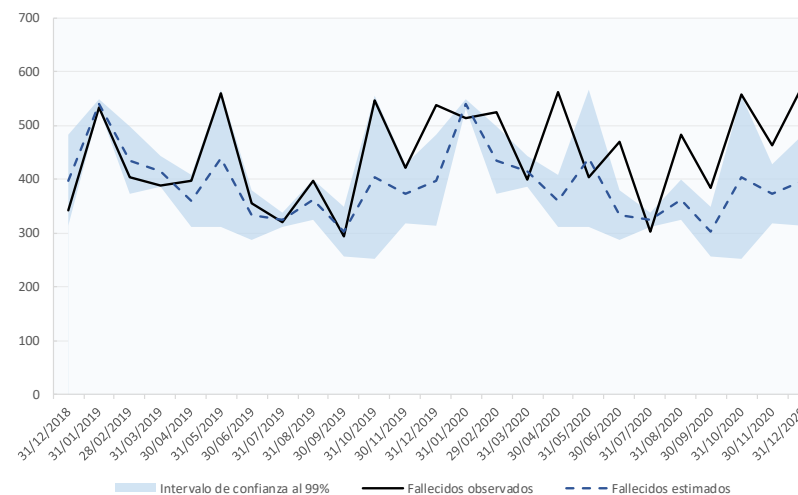

Entre las personas beneficiarias con prestación se contabilizaron 3.345 personas fallecidas en los meses de marzo a diciembre de 2020, 717 más de lo esperado (según las estimaciones realizadas con los datos de fallecimientos de personas beneficiarias con prestación desde el 1-1-2017). Por lo que el exceso de mortalidad entre las personas beneficiarias con prestación de marzo-diciembre de 2020 fue del 25,0%, siendo el exceso de mortalidad de las personas con atención residencial (44,1%) superior al de las personas con apoyo en el domicilio (18,8%).

En el mes de diciembre se han registrado 426 personas beneficiarias con prestación de dependencia fallecidas, 102 más de lo esperado (31,4% de exceso de fallecimientos), siendo el exceso de mortalidad de atención residencial (36,6%) superior al de las personas con apoyo en el domicilio (29,9%).

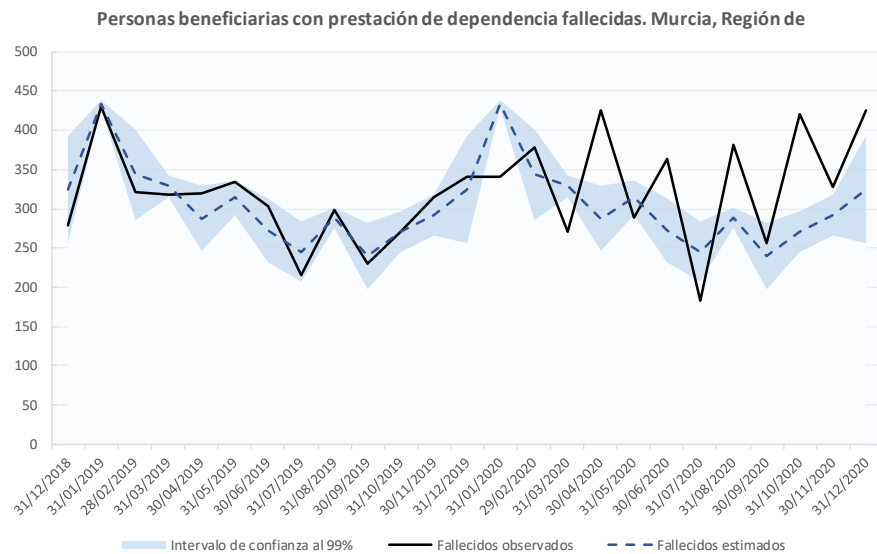

Desde un punto de vista del lugar donde se disfruta de la prestación, el **exceso de mortalidad de las personas beneficiarias con prestación en residencia es notablemente superior al exceso de mortalidad de las personas beneficiarias con prestación de apoyo en el domicilio en marzo, abril, agosto y noviembre de 2020**, mientras que en mayo-julio, septiembre y diciembre el exceso de mortalidad de las personas con prestación de dependencia tiene un comportamiento similar independientemente del lugar de la prestación.

Por el contrario, en octubre el exceso de mortalidad de las personas beneficiarias con prestación de apoyo en el domicilio (70,1%) fue superior al de residencias, alcanzando además el mayor valor del periodo para el exceso de mortalidad en personas con apoyo domiciliario.

**Evolución del exceso de mortalidad entre las personas beneficiarias con prestación fallecidas según el lugar de la prestación (%)**

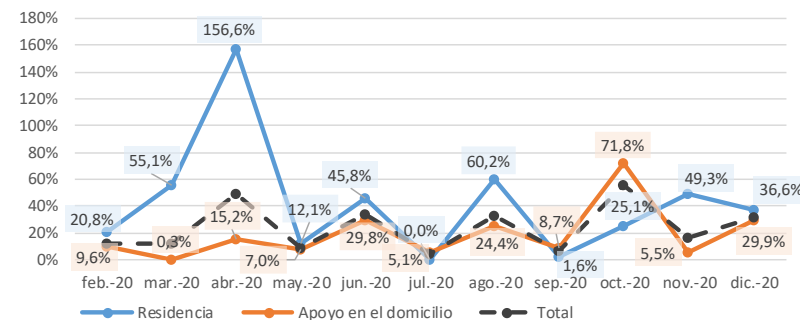

La tasa de personas con prestación en residencia fallecidas por cada 1.000 es superior a la tasa de personas con prestación de apoyo en el domicilio fallecidas por cada 1.000. Este comportamiento se repite en cada uno de los meses del periodo, si bien cabe destacar que la diferencia entre la tasa de personas fallecidas con prestación difiere más según el lugar de la prestación en los meses de marzo, abril, agosto y octubre-diciembre. La tasa de personas beneficiarias con prestación de apoyo en el domicilio fallecidas es muy similar a la esperada, excepto en octubre donde la supera notablemente. En cambio, la tasa de personas beneficiarias con prestación en residencia fallecidas es más variable, superando a la esperada en casi todo el periodo excepto en mayo, julio y septiembre.

**Personas beneficiarias con prestación de dependencia fallecidas por cada 1.000 solicitudes según el lugar de la prestación**

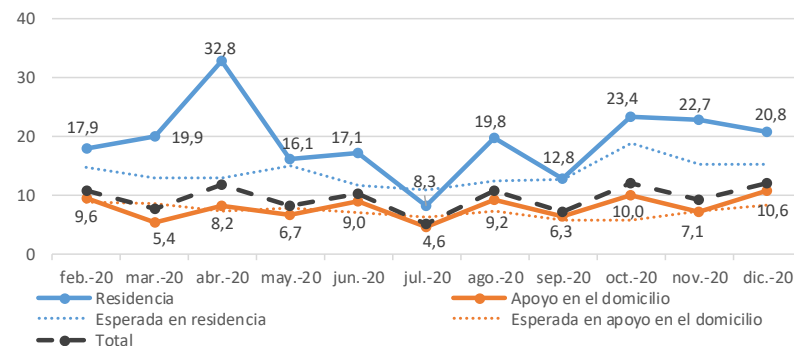

#### 4.15. La Comunidad Foral de Navarra

dic-20	NAVARRA, COMUNIDAD FORAL DE					
	Datos acumulados desde marzo hasta diciembre de 2020			Datos del mes de diciembre de 2020		
	Número	Exceso (num)	Exceso (%)	Número	Exceso (num)	Exceso (%)
<b>SOLICITUDES</b>	2.732	614	27,2%	274	57	26,4%
<b>RESOLUCIONES DE GRADO</b>	2.710	651	29,4%	272	61	28,9%
Grado III	799	93	13,6%	101	23	30,0%
Grado II	1.042	281	39,2%	92	23	34,0%
Grado I	592	134	31,1%	56	8	17,5%
Sin Grado	277	82	47,4%	23	6	35,3%
<b>PERSONAS BENEFICIARIAS CON PRESTACIÓN</b>	2.324	729	42,5%	231	76	48,7%
<b>Atención Residencial</b>	824	359	71,3%	69	22	44,8%
Grado III	342	129	57,5%	33	10	41,4%
Grado II	467	223	84,4%	35	12	52,2%
Grado I	15	7	48,9%	1	0	0,0%
<b>Apoyo domiciliario</b>	1.500	370	30,5%	162	54	50,5%
Grado III	430	31	6,8%	57	14	31,5%
Grado II	555	133	30,5%	56	19	52,7%
Grado I	515	205	65,5%	49	21	77,1%

En los datos de fallecidos que se registraron en el Sistema para la Autonomía y Atención a la Dependencia en los meses de marzo-diciembre de 2020, se contabilizaron 2.732 personas fallecidas con solicitud de dependencia, 614 personas fallecidas más de lo esperado (según las estimaciones realizadas con los datos de fallecimientos de personas con solicitud de dependencia desde el 1-1-2017). Por lo que el exceso de mortalidad entre las personas con solicitud de dependencia de marzo a diciembre de 2020 fue del 27,2%.

En el mes de diciembre se han registrado 274 personas con solicitud de dependencia fallecidas, 57 más de lo esperado (26,4% de exceso de fallecimientos).

Personas fallecidas con solicitud de dependencia. Navarra, Comunidad Foral de

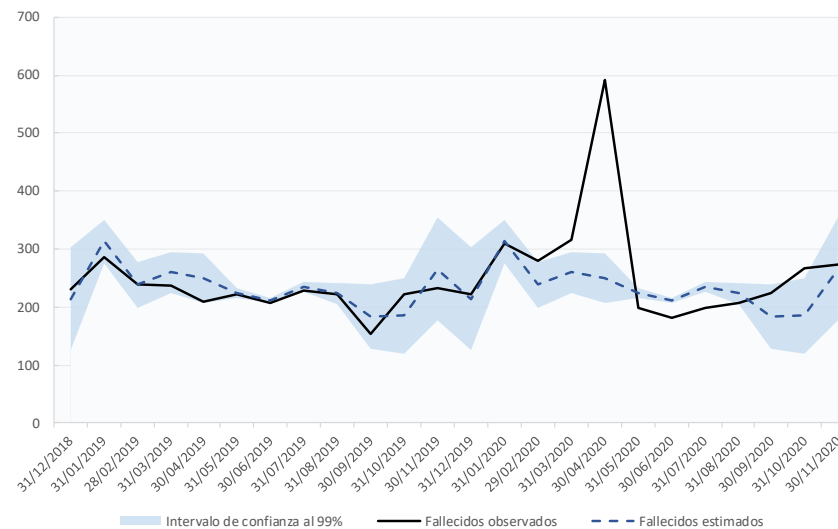

Entre las personas beneficiarias con prestación se contabilizaron 2.324 personas fallecidas en los meses de marzo a diciembre de 2020, 729 más de lo esperado (según las estimaciones realizadas con los datos de fallecimientos de personas beneficiarias con prestación desde el 1-1-2017). Por lo que el exceso de mortalidad entre las personas beneficiarias con prestación de marzo-diciembre de 2020 fue del 42,5%, siendo el exceso de mortalidad de las personas con atención residencial (71,3%) superior al de las personas con apoyo en el domicilio (30,5%).

En el mes de diciembre se han registrado 231 personas beneficiarias con prestación de dependencia fallecidas, 76 más de lo esperado (48,7% de exceso de fallecimientos), siendo el exceso de mortalidad de atención residencial (44,8%) inferior al de las personas con apoyo en el domicilio (50,5%).

Personas beneficiarias con prestación de dependencia fallecidas. Navarra, Comunidad Foral de

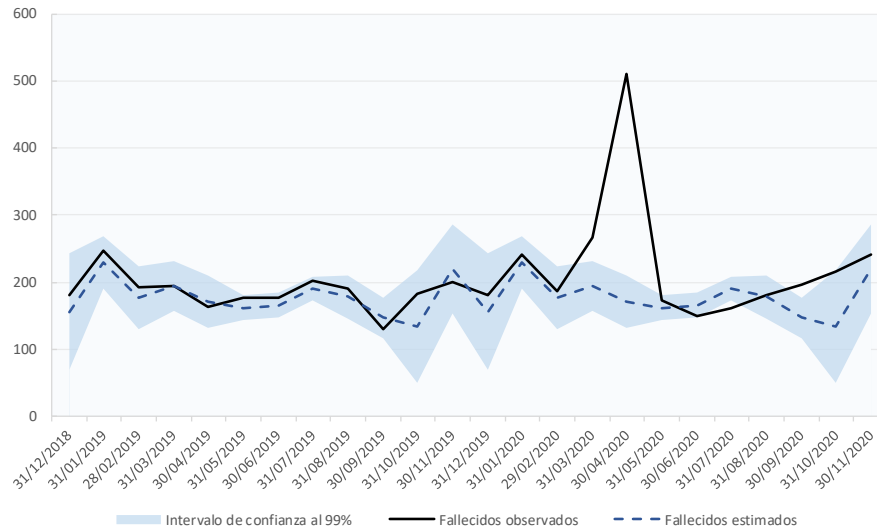

Desde un punto de vista del lugar donde se disfruta de la prestación, el **exceso de mortalidad de las personas beneficiarias con prestación en residencia es notablemente superior al exceso de mortalidad de las personas beneficiarias con prestación de apoyo en el domicilio únicamente en el mes de abril de 2020**, mientras que en el resto del periodo el exceso de mortalidad de las personas con prestación de dependencia tiene un comportamiento similar independientemente del lugar de la prestación, con tendencia creciente en junio-octubre, mientras que en noviembre el exceso de mortalidad descendió respecto al mes anterior, para volver a crecer en diciembre.

Evolución del exceso de mortalidad entre las personas beneficiarias con prestación fallecidas según el lugar de la prestación (%)

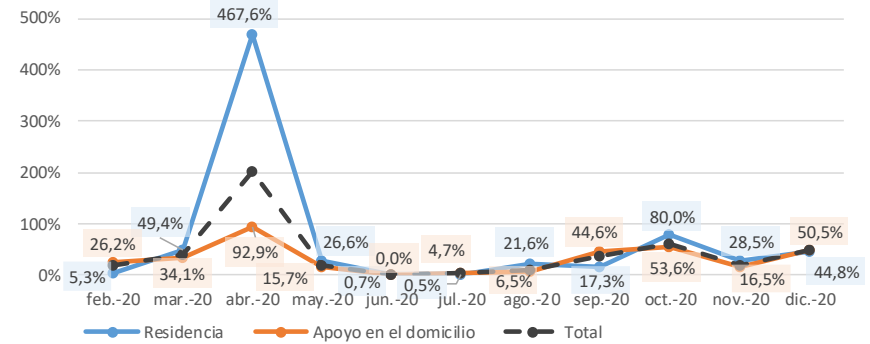

La tasa de personas con prestación en residencia fallecidas por cada 1.000 es superior a la tasa de personas con prestación de apoyo en el domicilio fallecidas por cada 1.000. Este comportamiento se repite en cada uno de los meses del periodo, si bien cabe destacar que la diferencia entre la tasa de personas fallecidas con prestación difiere más según el lugar de la prestación en el mes de abril. En cambio, en el resto de meses la diferencia entre ambas es estable y en mayo-septiembre y noviembre responde en su mayoría a una mayor mortalidad esperada en residencias frente a personas con prestación de apoyo en el domicilio. En cambio en octubre y diciembre también se debe a que la tasa de personas con prestación en residencias fallecidas por cada 1.000 fue superior a la esperada.

Personas beneficiarias con prestación de dependencia fallecidas por cada 1.000 solicitudes según el lugar de la prestación

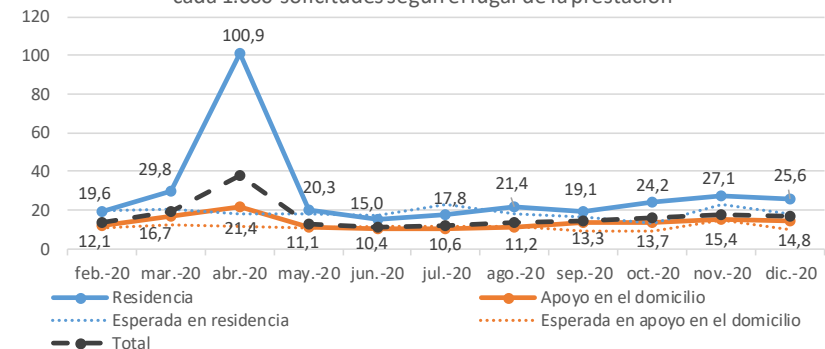



#### 4.16. País Vasco

dic-20	PAÍS VASCO					
	Datos acumulados desde marzo hasta diciembre de 2020			Datos del mes de diciembre de 2020		
	Número	Exceso (num)	Exceso (%)	Número	Exceso (num)	Exceso (%)
<b>SOLICITUDES</b>	11.878	2.249	23,2%	1.317	256	24,1%
<b>RESOLUCIONES DE GRADO</b>	11.621	2.334	25,0%	1.292	272	26,6%
Grado III	5.163	879	23,1%	527	65	14,0%
Grado II	3.223	589	26,1%	378	100	36,0%
Grado I	2.241	424	27,3%	266	69	34,8%
Sin Grado	994	170	24,2%	121	38	46,4%
<b>PERSONAS BENEFICIARIAS CON PRESTACIÓN</b>	8.787	1.958	28,2%	990	266	36,8%
<b>Atención Residencial</b>	3.066	855	37,1%	313	94	43,1%
Grado III	1.955	513	34,0%	180	33	22,2%
Grado II	931	299	46,1%	114	56	95,4%
Grado I	180	43	29,7%	19	6	46,2%
<b>Apoyo domiciliario</b>	5.721	1.104	23,8%	677	172	34,1%
Grado III	2.354	296	14,2%	267	40	17,4%
Grado II	1.842	355	23,8%	224	59	35,8%
Grado I	1.525	452	42,2%	186	73	65,1%

En los datos de fallecidos que se registraron en el Sistema para la Autonomía y Atención a la Dependencia en los meses de marzo-diciembre de 2020, se contabilizaron 11.878 personas fallecidas con solicitud de dependencia, 2.249 personas fallecidas más de lo esperado (según las estimaciones realizadas con los datos de fallecimientos de personas con solicitud de dependencia desde el 1-1-2017). Por lo que el exceso de mortalidad entre las personas con solicitud de dependencia de marzo a diciembre de 2020 fue del 23,2%.

En el mes de diciembre se han registrado 1.317 personas con solicitud de dependencia fallecidas, 256 más de lo esperado (24,1% de exceso de fallecimientos).

Personas fallecidas con solicitud de dependencia. País Vasco

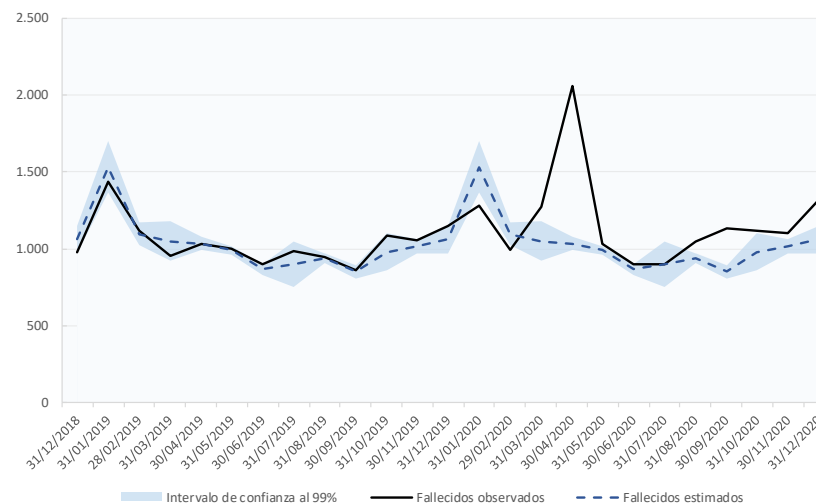

Entre las personas beneficiarias con prestación se contabilizaron 8.787 personas fallecidas en los meses de marzo a diciembre de 2020, 1.958 más de lo esperado (según las estimaciones realizadas con los datos de fallecimientos de personas beneficiarias con prestación desde el 1-1-2017). Por lo que el exceso de mortalidad entre las personas beneficiarias con prestación de marzo-diciembre de 2020 fue del 28,2%, siendo el exceso de mortalidad de las personas con atención residencial (37,1%) superior al de las personas con apoyo en el domicilio (23,8%).

En el mes de diciembre se han registrado 990 personas beneficiarias con prestación de dependencia fallecidas, 266 más de lo esperado (36,8% de exceso de fallecimientos, el segundo mayor valor desde abril, con 106,6%), siendo el exceso de mortalidad de atención residencial (43,1%) superior al de las personas con apoyo en el domicilio (34,1%).



Personas beneficiarias con prestación de dependencia fallecidas. País Vasco

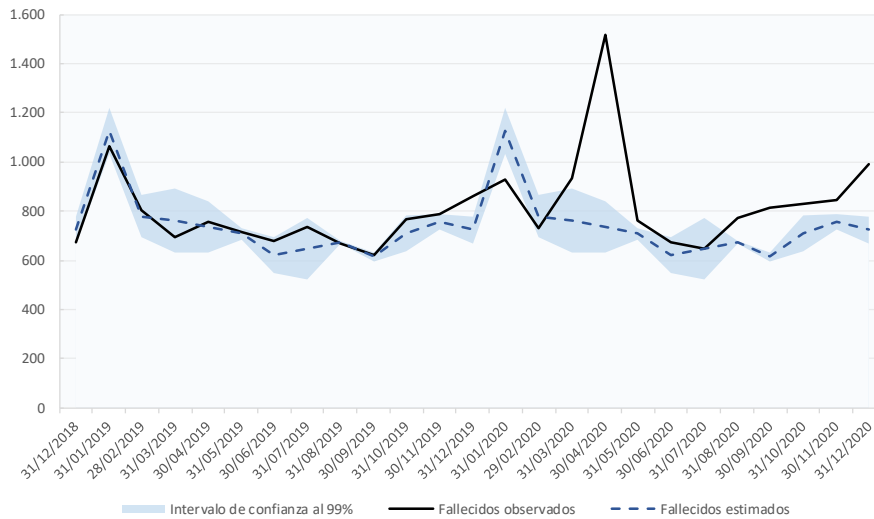

Desde un punto de vista del lugar donde se disfruta de la prestación, el **exceso de mortalidad de las personas beneficiarias con prestación en residencia es notablemente superior al exceso de mortalidad de las personas beneficiarias con prestación de apoyo en el domicilio en abril de 2020**, mientras que en el resto del periodo el exceso de mortalidad de las personas con prestación de dependencia tiene un comportamiento similar independientemente del lugar de la prestación.

En octubre, el exceso de mortalidad en las personas beneficiarias con prestación de apoyo en el domicilio (38,9%) alcanzó su segundo mayor valor del periodo, sólo superado en abril (55,3%) y fue superior al exceso de mortalidad en residencia (0,5%).

Evolución del exceso de mortalidad entre las personas beneficiarias con prestación fallecidas según el lugar de la prestación (%)

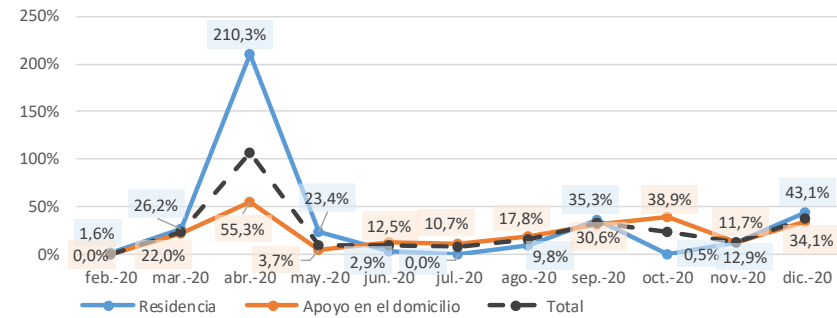

La tasa de personas con prestación en residencia fallecidas por cada 1.000 es superior a la tasa de personas con prestación de apoyo en el domicilio fallecidas por cada 1.000. Este comportamiento se repite en cada uno de los meses del periodo, si bien cabe destacar que la diferencia entre la tasa de personas fallecidas con prestación difiere más según el lugar de la prestación en el mes de abril, mientras que en el resto del periodo la diferencia entre ambas es estable y responde en su mayor parte a una mayor mortalidad esperada en residencias frente a la mortalidad esperada de personas beneficiarias con prestación de apoyo en el domicilio, que se evidencia también, como ya se ha visto, en el exceso de mortalidad similar independientemente del lugar de la residencia en los meses de marzo y junio-septiembre y noviembre-diciembre de 2020.

Personas beneficiarias con prestación de dependencia fallecidas por cada 1.000 solicitudes según el lugar de la prestación

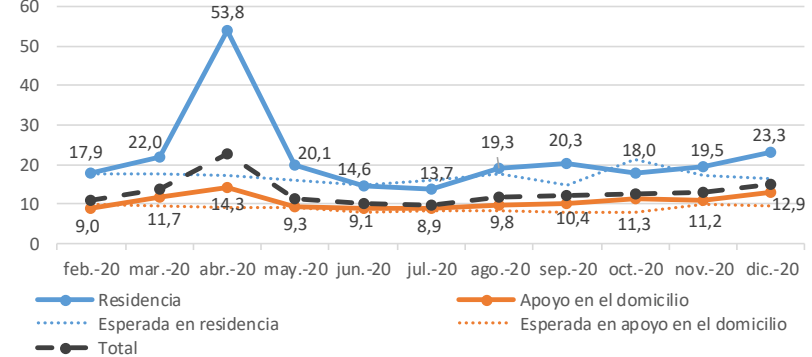

#### 4.17. La Rioja

dic-20	RIOJA, LA					
	Datos acumulados desde marzo hasta diciembre de 2020			Datos del mes de diciembre de 2020		
	Número	Exceso (num)	Exceso (%)	Número	Exceso (num)	Exceso (%)
<b>SOLICITUDES</b>	1.053	165	14,5%	105	8	5,8%
<b>RESOLUCIONES DE GRADO</b>	1.053	160	14,1%	105	6	4,1%
Grado III	387	47	11,8%	31	0	0,0%
Grado II	297	46	16,1%	32	0	0,0%
Grado I	216	27	14,3%	20	0	0,0%
Sin Grado	153	35	27,9%	22	6	34,7%
<b>PERSONAS BENEFICIARIAS CON PRESTACIÓN</b>	588	101	15,2%	52	1	1,5%
<b>Atención Residencial</b>	228	42	15,9%	26	1	3,9%
Grado III	136	24	15,3%	10	0	0,0%
Grado II	90	17	16,5%	14	0	0,0%
Grado I	2	1	23,5%	2	1	200,0%
<b>Apoyo domiciliario</b>	360	59	14,8%	26	0	0,0%
Grado III	159	20	11,1%	13	0	0,0%
Grado II	113	21	14,9%	5	0	0,0%
Grado I	88	18	22,5%	8	0	0,0%

En los datos de fallecidos que se registraron en el Sistema para la Autonomía y Atención a la Dependencia en los meses de marzo-diciembre de 2020, se contabilizaron 1.053 personas fallecidas con solicitud de dependencia, 165 personas fallecidas más de lo esperado (según las estimaciones realizadas con los datos de fallecimientos de personas con solicitud de dependencia desde el 1-1-2017). Por lo que el exceso de mortalidad entre las personas con solicitud de dependencia de marzo a diciembre de 2020 fue del 14,5%.

En el mes de diciembre se han registrado 105 personas con solicitud de dependencia fallecidas, 8 más de lo esperado (5,8% de exceso de fallecimientos).

Personas fallecidas con solicitud de dependencia. Rioja, La

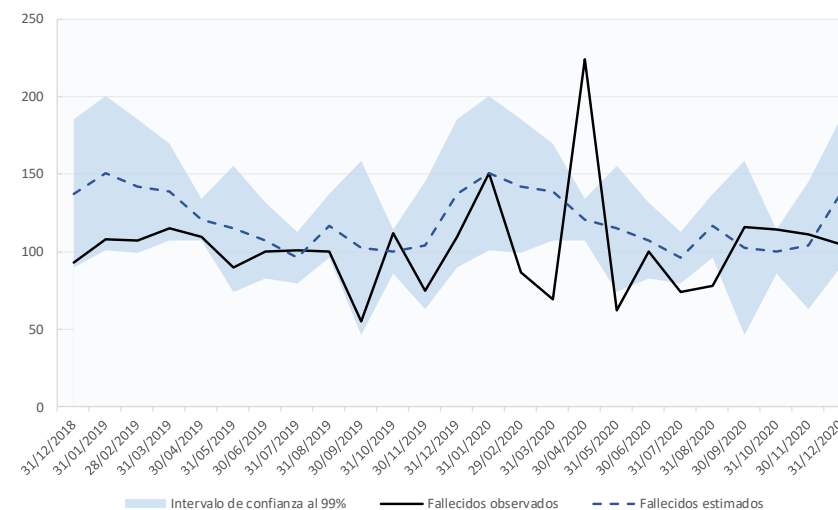

Entre las personas beneficiarias con prestación se contabilizaron 588 personas fallecidas en los meses de marzo a diciembre de 2020, 101 más de lo esperado (según las estimaciones realizadas con los datos de fallecimientos de personas beneficiarias con prestación desde el 1-1-2017). Por lo que el exceso de mortalidad entre las personas beneficiarias con prestación de marzo-diciembre de 2020 fue del 15,2%, siendo el exceso de mortalidad de las personas con atención residencial (15,9%) ligeramente superior al de las personas con apoyo en el domicilio (14,8%).

En el mes de diciembre se han registrado 52 personas beneficiarias con prestación de dependencia fallecidas, 1 más de lo esperado (1,5% de exceso de fallecimientos), siendo el exceso de mortalidad de atención residencial (3,9%) superior al de las personas con apoyo en el domicilio (0,0%).

Personas beneficiarias con prestación de dependencia fallecidas. Rioja, La

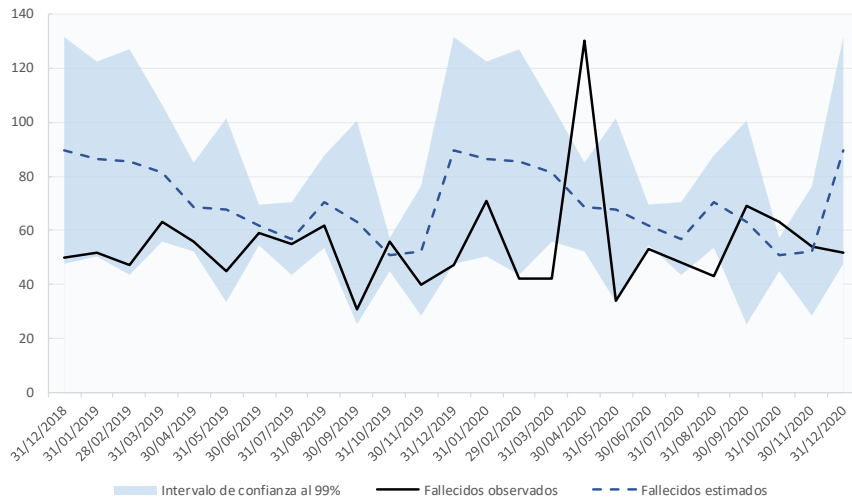

Desde un punto de vista del lugar donde se disfruta de la prestación, el **exceso de mortalidad de las personas beneficiarias con prestación en residencia y el exceso de mortalidad de las personas beneficiarias con prestación de apoyo en el domicilio tienen un comportamiento similar en el periodo**, registrando ambos su mayor valor en abril de 2020. Se observa un comportamiento creciente en agosto-octubre, y descendente en noviembre-diciembre.

Cabe destacar que en octubre se registró el segundo mayor valor tanto para el exceso de mortalidad de las personas beneficiarias con prestación de apoyo domiciliario (25,0%), como para el exceso de mortalidad de las personas con prestación en residencia (21,1%), sólo superadas por los valores registrados en abril en ambos casos.

Evolución del exceso de mortalidad entre las personas beneficiarias con prestación fallecidas según el lugar de la prestación (%)

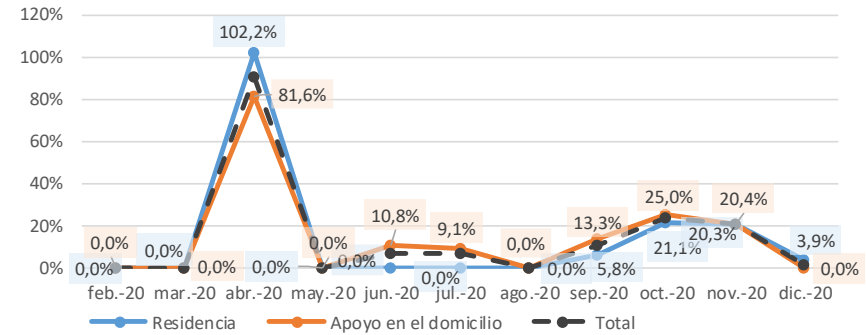

La tasa de personas con prestación en residencia fallecidas por cada 1.000 es superior a la tasa de personas con prestación de apoyo en el domicilio fallecidas por cada 1.000. Este comportamiento se repite en cada uno de los meses del periodo excepto en junio, donde la tasa de personas fallecidas con prestación de apoyo en el domicilio superó ligeramente a la de personas fallecidas con prestación en residencia.

La diferencia entre la tasa de personas fallecidas con prestación difiere más según el lugar de la prestación en el mes de abril y diciembre. Cabe destacar que la tasa de personas beneficiarias con prestación fallecidas por cada 1.000 no supera en la mayor parte del periodo (excepto abril, septiembre y octubre) a la tasa esperada, independientemente del lugar de la prestación.

Personas beneficiarias con prestación de dependencia fallecidas por cada 1.000 solicitudes según el lugar de la prestación

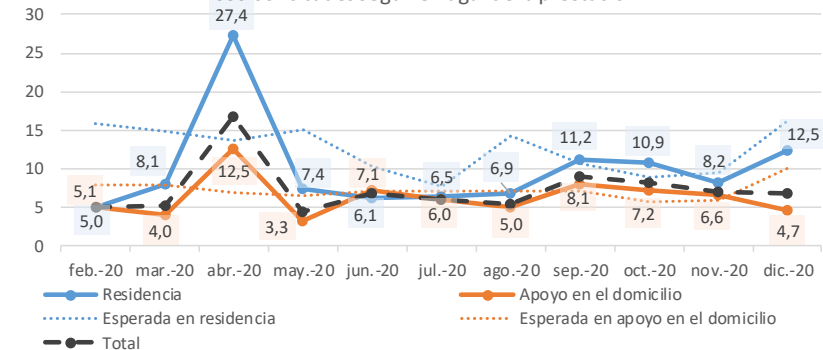

#### 4.18. Ceuta

dic-20	CEUTA					
	Datos acumulados desde marzo hasta diciembre de 2020			Datos del mes de diciembre de 2020		
	Número	Exceso (num)	Exceso (%)	Número	Exceso (num)	Exceso (%)
<b>SOLICITUDES</b>	169	63	43,7%	16	4	26,7%
<b>RESOLUCIONES DE GRADO</b>	163	60	49,3%	15	7	57,9%
Grado III	67	18	28,5%	1	0	0,0%
Grado II	46	17	52,6%	5	1	25,0%
Grado I	24	14	107,9%	4	2	140,0%
Sin Grado	26	12	78,3%	5	4	400,0%
<b>PERSONAS BENEFICIARIAS CON PRESTACIÓN</b>	126	49	50,0%	10	4	40,6%
<b>Atención Residencial</b>	22	12	78,7%	2	2	300,0%
Grado III	8	3	35,7%	0	0	0,0%
Grado II	14	9	142,1%	2	2	0,0%
Grado I	0	0	0,0%	0	0	0,0%
<b>Apoyo domiciliario</b>	104	37	44,6%	8	2	23,3%
Grado III	53	16	33,8%	1	0	0,0%
Grado II	29	8	32,9%	3	0	0,0%
Grado I	22	13	114,7%	4	2	140,0%

En los datos de fallecidos que se registraron en el Sistema para la Autonomía y Atención a la Dependencia en los meses de marzo-diciembre de 2020, se contabilizaron 169 personas fallecidas con solicitud de dependencia, 63 personas fallecidas más de lo esperado (según las estimaciones realizadas con los datos de fallecimientos de personas con solicitud de dependencia desde el 1-1-2017). Por lo que el **exceso de mortalidad entre las personas con solicitud de dependencia de marzo a diciembre de 2020 fue del 43,7%**.

En el **mes de diciembre** se han registrado 16 personas con solicitud de dependencia fallecidas, 4 más de lo esperado (26,7% de exceso de fallecimientos).

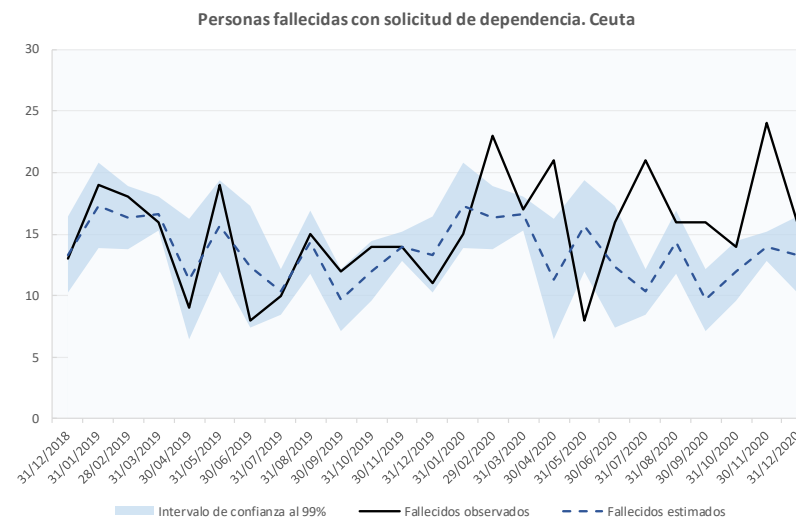

**Entre las personas beneficiarias con prestación se contabilizaron 126 personas fallecidas** en los meses de marzo a diciembre de 2020, **49 más de lo esperado** (según las estimaciones realizadas con los datos de fallecimientos de personas beneficiarias con prestación desde el 1-1-2017). Por lo que **el exceso de mortalidad entre las personas beneficiarias con prestación de marzo-diciembre de 2020 fue del 50,0%**, siendo el exceso de mortalidad de las personas con atención residencial (78,7%) superior al de las personas con apoyo en el domicilio (44,6%).

En el **mes de diciembre** se han registrado 10 personas beneficiarias con prestación de dependencia fallecidas, 4 más de lo esperado (40,6% de exceso de fallecimientos), siendo el exceso de mortalidad de atención residencial (300,0%) superior al de las personas con apoyo en el domicilio (23,3%).

Personas beneficiarias con prestación de dependencia fallecidas. Ceuta

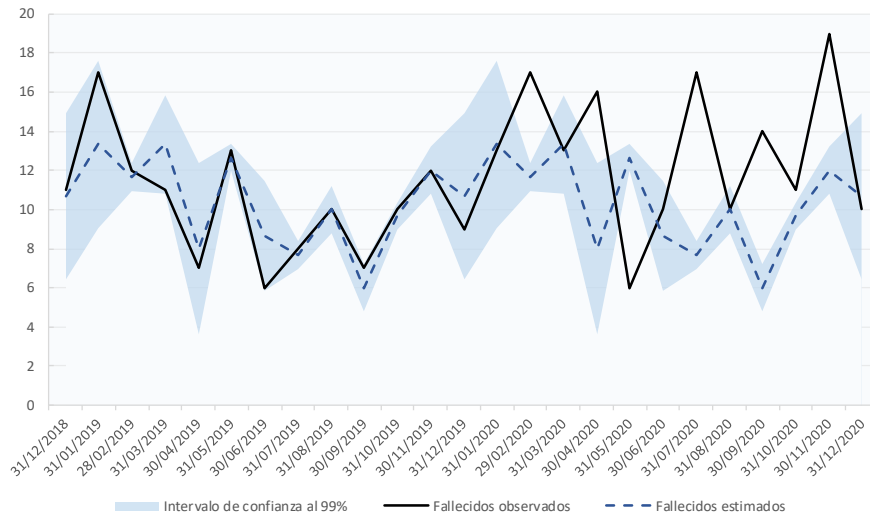

Desde un punto de vista del lugar donde se disfruta de la prestación, el **exceso de mortalidad de las personas beneficiarias con prestación en residencia es notablemente superior al exceso de mortalidad de las personas beneficiarias con prestación de apoyo en el domicilio en abril y septiembre de 2020**, mientras que en el resto de los meses el exceso de mortalidad de las personas con prestación de dependencia tiene un comportamiento similar independientemente del lugar de la prestación.

Evolución del exceso de mortalidad entre las personas beneficiarias con prestación fallecidas según el lugar de la prestación (%)

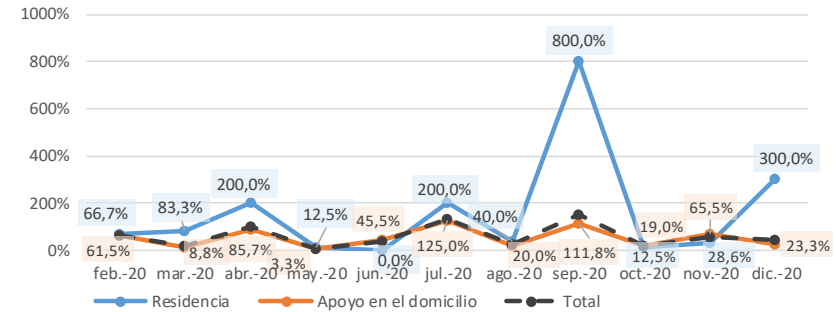

La tasa de personas con prestación en residencia fallecidas por cada 1.000 es superior a la tasa de personas con prestación de apoyo en el domicilio fallecidas por cada 1.000. Este comportamiento se repite en cada uno de los meses del periodo, excepto en junio. Cabe destacar que la diferencia entre la tasa de personas fallecidas con prestación difiere más según el lugar de la prestación en los meses de febrero, abril y septiembre-diciembre. La tasa de personas beneficiarias con prestación de apoyo en el domicilio fallecidas por cada 1.000 tiene un comportamiento similar a la esperada.

Personas beneficiarias con prestación de dependencia fallecidas por cada 1.000 solicitudes según el lugar de la prestación

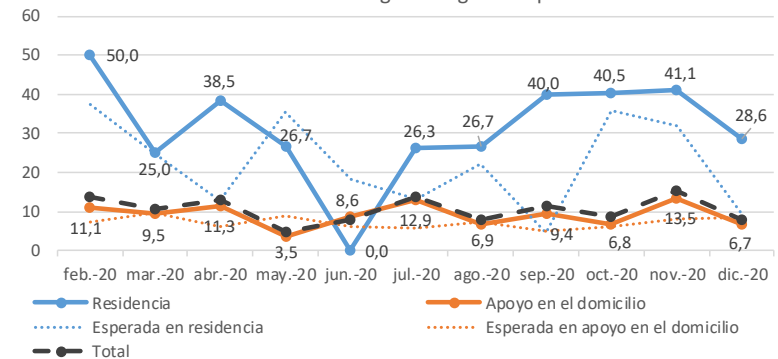

## 4.19. Melilla

dic-20	MELILLA					
	Datos acumulados desde marzo hasta diciembre de 2020			Datos del mes de diciembre de 2020		
	Número	Exceso (num)	Exceso (%)	Número	Exceso (num)	Exceso (%)
<b>SOLICITUDES</b>	195	54	29,4%	17	1	5,5%
<b>RESOLUCIONES DE GRADO</b>	168	50	34,9%	14	3	22,7%
Grado III	73	17	28,1%	5	0	0,0%
Grado II	47	10	28,0%	5	2	50,0%
Grado I	27	14	86,0%	1	0	0,0%
Sin Grado	21	6	33,3%	3	2	125,0%
<b>PERSONAS BENEFICIARIAS CON PRESTACIÓN</b>	126	45	39,3%	8	0	2,8%
<b>Atención Residencial</b>	23	11	45,0%	1	0	0,0%
Grado III	6	1	9,8%	1	0	0,0%
Grado II	17	10	87,0%	0	0	0,0%
Grado I	0	0	0,0%	0	0	0,0%
<b>Apoyo domiciliario</b>	103	33	37,6%	7	0	3,4%
Grado III	58	17	35,9%	3	0	0,0%
Grado II	23	5	18,6%	3	0	12,5%
Grado I	22	11	72,3%	1	0	0,0%

En los datos de fallecidos que se registraron en el Sistema para la Autonomía y Atención a la Dependencia en los meses de marzo-diciembre de 2020, se contabilizaron 195 personas fallecidas con solicitud de dependencia, 54 personas fallecidas más de lo esperado (según las estimaciones realizadas con los datos de fallecimientos de personas con solicitud de dependencia desde el 1-1-2017). Por lo que el exceso de mortalidad entre las personas con solicitud de dependencia de marzo a diciembre de 2020 fue del 29,4%.

En el mes de diciembre se han registrado 17 personas con solicitud de dependencia fallecidas, 1 más de lo esperado (5,5% de exceso de fallecimientos).

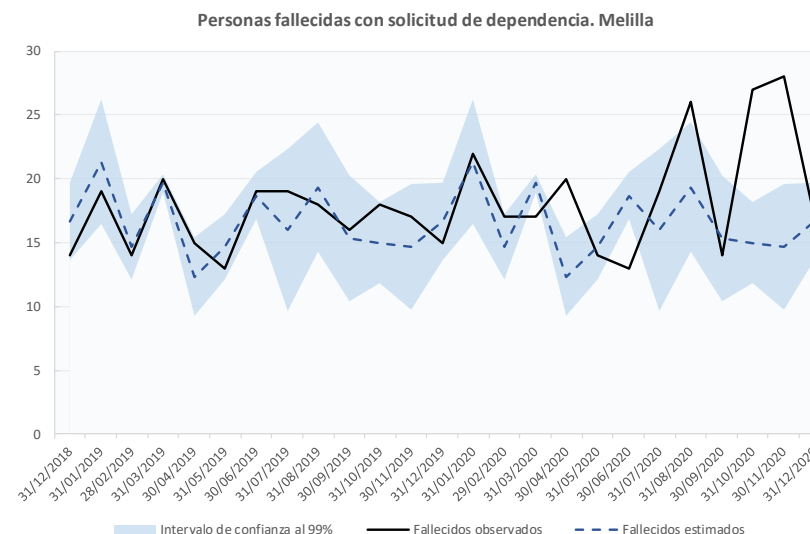

Entre las personas beneficiarias con prestación se contabilizaron 126 personas fallecidas en los meses de marzo a diciembre de 2020, 45 más de lo esperado (según las estimaciones realizadas con los datos de fallecimientos de personas beneficiarias con prestación desde el 1-1-2017). Por lo que el exceso de mortalidad entre las personas beneficiarias con prestación de marzo-diciembre de 2020 fue del 39,3%, siendo el exceso de mortalidad de las personas con atención residencial (45,0%) superior al de las personas con apoyo en el domicilio (37,6%).

En el mes de diciembre se han registrado 8 personas beneficiarias con prestación de dependencia fallecidas, ninguna más de lo esperado (2,8% de exceso de fallecimientos), siendo el exceso de mortalidad de atención residencial (0,0%) inferior al de las personas con apoyo en el domicilio (3,4%).

Personas beneficiarias con prestación de dependencia fallecidas. Melilla

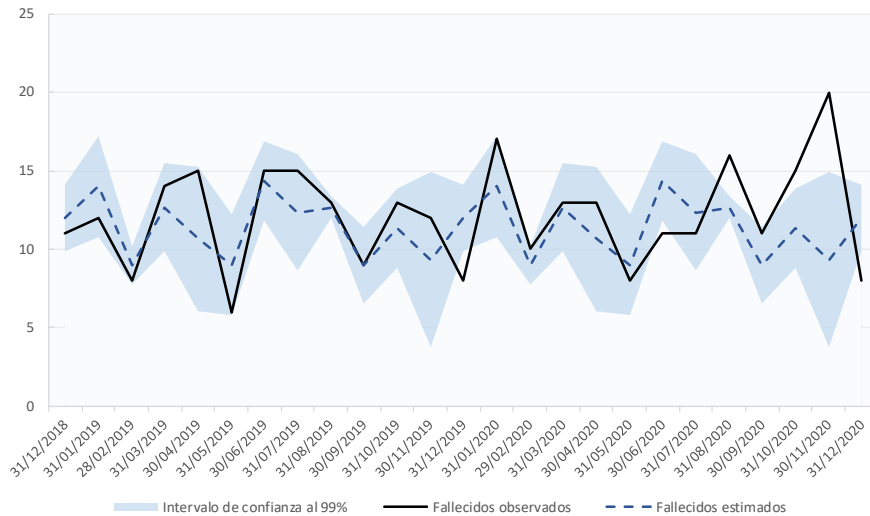

Desde un punto de vista del lugar donde se disfruta de la prestación, el **exceso de mortalidad de las personas beneficiarias con prestación en residencia es notablemente superior al exceso de mortalidad de las personas beneficiarias con prestación de apoyo en el domicilio en agosto y septiembre de 2020**, mientras que en febrero-marzo y mayo-junio el exceso de mortalidad de personas beneficiarias con prestación en residencia fue nulo.

Destaca la evolución creciente del exceso de mortalidad de las personas beneficiarias con prestación de apoyo en el domicilio desde julio de 2020, alcanzando en noviembre el mayor valor del periodo (140,0%) y superando desde entonces al exceso de mortalidad entre las personas beneficiarias en residencias.

Evolución del exceso de mortalidad entre las personas beneficiarias con prestación fallecidas según el lugar de la prestación (%)

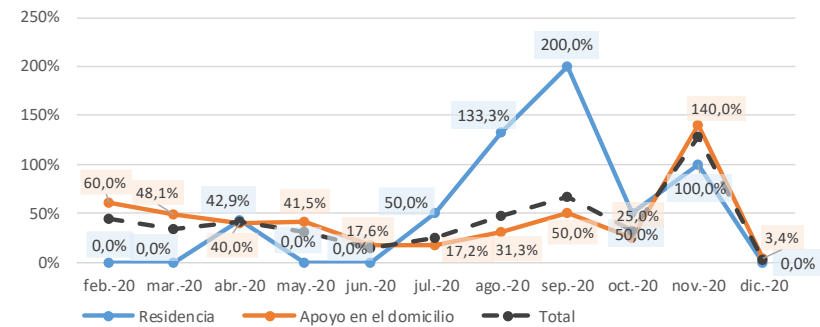

La tasa de personas con prestación en residencia fallecidas por cada 1.000 es superior a la tasa de personas con prestación de apoyo en el domicilio fallecidas por cada 1.000. Aunque este comportamiento no se repite en todos los meses del periodo. La tasa de personas beneficiarias con prestación de apoyo en el domicilio fallecidas por cada 1.000 tiene un comportamiento similar a la esperada, excepto en noviembre donde la tasa de personas beneficiarias con prestación de apoyo en el domicilio es notablemente superior a la esperada. Por otro lado, la tasa de personas con prestación de residencia fallecidas por cada 1.000 varía mucho de un mes a otro registrado desde el valor 0,0 en mayo hasta el mayor valor recogido en octubre (35,5).

Personas beneficiarias con prestación de dependencia fallecidas por cada 1.000 solicitudes según el lugar de la prestación

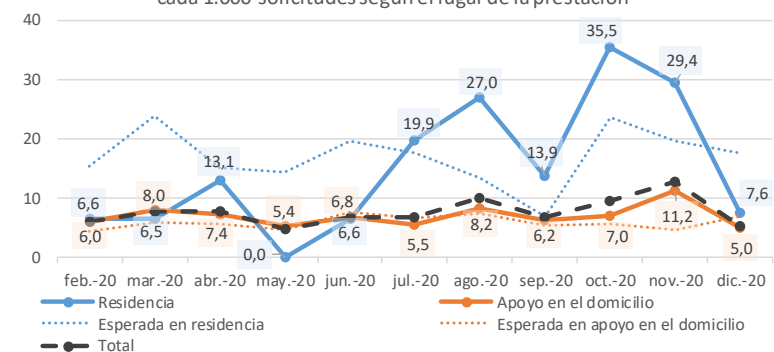

### ANEXO I. Cuadro fallecidos en SISAAD en enero-diciembre de 2019 por situación del proceso de dependencia

AÑO 2019	(1) TOTAL SOLICITUDES	(2) SOLICITUDES SIN VALORAR	(3) PERSONAS CON RESOLUCIÓN DE GRADO/NIVEL	(4) PERSONAS BENEFICIARIAS CON DERECHO A PRESTACIÓN						(5) RESOLUCIONES DE PERSONAS VALORADAS SIN GRADO NO DEPENDIENTES		(6) Nº PRESTACIONES ASOCIADAS A BENEFICIARIOS FALLECIDOS
				TOTAL DE PERSONAS BENEFICIARIAS CON DERECHO A PRESTACIÓN		PERSONAS BENEFICIARIAS CON PRESTACIÓN		PERSONAS BENEFICIARIAS CON DERECHO A PRESTACIÓN PENDIENTES DE RECIBIRLA		Nº	%(sobre 3)	
				Nº	%(sobre 3)	Nº	%	Nº	%			
ene-19	15.949	1.400	14.549	13.248	91,06%	10.870	82,05%	2.378	17,95%	1.301	8,94%	13.428
feb-19	21.764	1.784	19.980	18.122	90,70%	14.814	81,75%	3.308	18,25%	1.858	9,30%	18.374
mar-19	21.327	2.624	18.703	17.003	90,91%	13.869	81,57%	3.134	18,43%	1.700	9,09%	16.980
abr-19	17.279	1.443	15.836	14.346	90,59%	11.715	81,66%	2.631	18,34%	1.490	9,41%	14.448
may-19	16.207	1.406	14.801	13.455	90,91%	11.010	81,83%	2.445	18,17%	1.346	9,09%	13.609
jun-19	17.366	2.105	15.261	13.773	90,25%	11.156	81,00%	2.617	19,00%	1.488	9,75%	13.709
jul-19	14.784	1.405	13.379	12.241	91,49%	10.021	81,86%	2.220	18,14%	1.138	8,51%	12.313
ago-19	16.157	1.524	14.633	13.384	91,46%	10.936	81,71%	2.448	18,29%	1.249	8,54%	13.450
sep-19	15.397	1.470	13.927	12.697	91,17%	10.370	81,67%	2.327	18,33%	1.230	8,83%	12.890
oct-19	13.382	1.304	12.078	11.060	91,57%	9.007	81,44%	2.053	18,56%	1.018	8,43%	11.079
nov-19	18.318	2.411	15.907	14.465	90,93%	11.821	81,72%	2.644	18,28%	1.442	9,07%	14.695
dic-19	15.973	1.547	14.426	13.123	90,97%	10.682	81,40%	2.441	18,60%	1.303	9,03%	13.358
<b>TOTAL</b>	<b>203.903</b>	<b>20.423</b>	<b>183.480</b>	<b>166.917</b>	<b>90,97%</b>	<b>136.271</b>	<b>81,64%</b>	<b>30.646</b>	<b>18,36%</b>	<b>16.563</b>	<b>9,03%</b>	<b>168.333</b>

### ANEXO II. Cuadro fallecidos en SISAAD en enero-diciembre de 2020 por situación del proceso de dependencia

AÑO 2020	(1) TOTAL SOLICITUDES	(2) SOLICITUDES SIN VALORAR	(3) PERSONAS CON RESOLUCIÓN DE GRADO/NIVEL	(4) PERSONAS BENEFICIARIAS CON DERECHO A PRESTACIÓN						(5) RESOLUCIONES DE PERSONAS VALORADAS SIN GRADO NO DEPENDIENTES		(6) Nº PRESTACIONES ASOCIADAS A BENEFICIARIOS FALLECIDOS
				TOTAL DE PERSONAS BENEFICIARIAS CON DERECHO A PRESTACIÓN		PERSONAS BENEFICIARIAS CON PRESTACIÓN		PERSONAS BENEFICIARIAS CON DERECHO A PRESTACIÓN PENDIENTES DE RECIBIRLA		Nº	%(sobre 3)	
				Nº	%(sobre 3)	Nº	%	Nº	%			
ene-20	18.551	1.822	16.729	15.298	91,45%	12.447	81,36%	2.851	18,64%	1.431	8,55%	15.347
feb-20	21.650	1.975	19.675	17.895	90,95%	14.448	80,74%	3.447	19,26%	1.780	9,05%	18.068
mar-20	19.600	1.959	17.641	16.236	92,04%	13.580	83,64%	2.656	16,36%	1.405	7,96%	16.555
abr-20	25.244	1.659	23.585	21.790	92,39%	18.663	85,65%	3.127	14,35%	1.795	7,61%	22.598
may-20	34.977	2.185	32.792	29.743	90,70%	24.685	82,99%	5.058	17,01%	3.049	9,30%	29.531
jun-20	21.011	2.022	18.989	17.395	91,61%	14.121	81,18%	3.274	18,82%	1.594	8,39%	17.546
jul-20	15.880	1.490	14.390	13.079	90,89%	10.972	83,89%	2.107	16,11%	1.311	9,11%	13.655
ago-20	16.529	1.431	15.098	13.806	91,44%	11.552	83,67%	2.254	16,33%	1.292	8,56%	14.503
sep-20	17.414	1.616	15.798	14.528	91,96%	12.186	83,88%	2.342	16,12%	1.270	8,04%	15.257
oct-20	17.475	1.589	15.886	14.450	90,96%	12.113	83,83%	2.337	16,17%	1.436	9,04%	15.201
nov-20	18.759	1.816	16.943	15.325	90,45%	12.802	83,54%	2.523	16,46%	1.618	9,55%	16.109
dic-20	18.548	1.515	17.033	15.456	90,74%	13.024	84,27%	2.432	15,73%	1.577	9,26%	16.415
<b>TOTAL</b>	<b>245.638</b>	<b>21.079</b>	<b>224.559</b>	<b>205.001</b>	<b>91,29%</b>	<b>170.593</b>	<b>83,22%</b>	<b>34.408</b>	<b>16,78%</b>	<b>19.558</b>	<b>8,71%</b>	<b>210.785</b>



### ANEXO III. Cuadro fallecidos en SISAAD en enero de 2021 por situación del proceso de dependencia

AÑO 2021	(1) TOTAL SOLICITUDES	(2) SOLICITUDES SIN VALORAR	(3) PERSONAS CON RESOLUCIÓN DE GRADO/NIVEL	(4) PERSONAS BENEFICIARIAS CON DERECHO A PRESTACIÓN						(5) RESOLUCIONES DE PERSONAS VALORADAS SIN GRADO NO DEPENDIENTES		(6) Nº PRESTACIONES ASOCIADAS A BENEFICIARIOS FALLECIDOS
				TOTAL DE PERSONAS BENEFICIARIAS CON DERECHO A PRESTACIÓN		PERSONAS BENEFICIARIAS CON PRESTACIÓN		PERSONAS BENEFICIARIAS CON DERECHO A PRESTACIÓN PENDIENTES DE RECIBIRLA		Nº	% (sobre 3)	
				Nº	% (sobre 3)	Nº	%	Nº	%			
ene-21	21.664	1.748	19.916	18.093	90,85%	15.280	84,45%	2.813	15,55%	1.823	9,15%	19.025
<b>TOTAL</b>	<b>21.664</b>	<b>1.748</b>	<b>19.916</b>	<b>18.093</b>	<b>90,85%</b>	<b>15.280</b>	<b>84,45%</b>	<b>2.813</b>	<b>15,55%</b>	<b>1.823</b>	<b>9,15%</b>	<b>19.025</b>

### ANEXO IV. Cuadro de prestaciones de fallecidos en SISAAD en enero-diciembre de 2019 por tipo de prestación

Enero-dic. 2019	TOTAL DE PERSONAS BENEFICIARIAS CON PRESTACIÓN FALLECIDAS		PRESTACIONES PAPD DE PERSONAS FALLECIDAS			PRESTACIONES TELEASISTENCIA DE PERSONAS FALLECIDAS			PRESTACIONES AYUDA A DOMICILIO DE PERSONAS FALLECIDAS			PRESTACIONES CENTRO DE DÍA DE PERSONAS FALLECIDAS			PRESTACIONES ATENCIÓN RESIDENCIAL DE PERSONAS FALLECIDAS			PRESTACIONES VINCULADAS AL SERVICIO DE PERSONAS FALLECIDAS			PRESTACIONES ECONÓMICAS DE CUIDADOS FAMILIARES DE PERSONAS FALLECIDAS			PRESTACIONES ASISTENCIAL PERSONAL DE PERSONAS FALLECIDAS		
	Nº Beneficiarios	Nº Prestaciones	Nº	% sobre benef.	% sobre prest.	Nº	% sobre benef.	% sobre prest.	Nº	% sobre benef.	% sobre prest.	Nº	% sobre benef.	% sobre prest.	Nº	% sobre benef.	% sobre prest.	Nº	% sobre benef.	% sobre prest.	Nº	% sobre benef.	% sobre prest.	Nº	% sobre benef.	% sobre prest.
ene-19	10.870	13.428	458	4,2%	3,4%	2.190	20,1%	16,3%	2.355	21,7%	17,5%	425	3,9%	3,2%	2.592	23,8%	19,3%	2.050	18,9%	15,3%	3.272	30,1%	24,4%	86	0,8%	0,6%
feb-19	14.814	18.374	570	3,8%	3,1%	3.084	20,8%	16,8%	3.306	22,3%	18,0%	601	4,1%	3,3%	3.454	23,3%	18,8%	2.638	17,8%	14,4%	4.606	31,1%	25,1%	115	0,8%	0,6%
mar-19	13.869	16.980	486	3,5%	2,9%	2.584	18,6%	15,2%	2.934	21,2%	17,3%	520	3,7%	3,1%	3.301	23,8%	19,4%	2.544	18,3%	15,0%	4.523	32,6%	26,6%	88	0,6%	0,5%
abr-19	11.715	14.448	470	4,0%	3,3%	2.357	20,1%	16,3%	2.571	21,9%	17,8%	436	3,7%	3,0%	2.704	23,1%	18,7%	2.260	19,3%	15,6%	3.560	30,4%	24,6%	90	0,8%	0,6%
may-19	11.010	13.609	462	4,2%	3,4%	2.241	20,4%	16,5%	2.413	21,9%	17,7%	413	3,8%	3,0%	2.656	24,1%	19,5%	2.087	19,0%	15,3%	3.272	29,7%	24,0%	65	0,6%	0,5%
jun-19	11.156	13.709	462	4,1%	3,4%	2.135	19,1%	15,6%	2.306	20,7%	16,8%	418	3,7%	3,0%	2.732	24,5%	19,9%	2.176	19,5%	15,9%	3.400	30,5%	24,8%	80	0,7%	0,6%
jul-19	10.021	12.313	424	4,2%	3,4%	1.914	19,1%	15,5%	2.081	20,8%	16,9%	334	3,3%	2,7%	2.369	23,6%	19,2%	2.034	20,3%	16,5%	3.078	30,7%	25,0%	79	0,8%	0,6%
ago-19	10.936	13.450	449	4,1%	3,3%	2.115	19,3%	15,7%	2.306	21,1%	17,1%	457	4,2%	3,4%	2.605	23,8%	19,4%	2.227	20,4%	16,6%	3.203	29,3%	23,8%	88	0,8%	0,7%
sep-19	10.370	12.890	444	4,3%	3,4%	2.116	20,4%	16,4%	2.346	22,6%	18,2%	422	4,1%	3,3%	2.316	22,3%	18,0%	2.058	19,8%	16,0%	3.111	30,0%	24,1%	77	0,7%	0,6%
oct-19	9.007	11.079	355	3,9%	3,2%	1.820	20,2%	16,4%	1.944	21,6%	17,5%	334	3,7%	3,0%	2.222	24,7%	20,1%	1.645	18,3%	14,8%	2.678	29,7%	24,2%	81	0,9%	0,7%
nov-19	11.821	14.695	609	5,2%	4,1%	2.327	19,7%	15,8%	2.480	21,0%	16,9%	469	4,0%	3,2%	2.754	23,3%	18,7%	2.405	20,3%	16,4%	3.556	30,1%	24,2%	95	0,8%	0,6%
dic-19	10.682	13.358	523	4,9%	3,9%	2.218	20,8%	16,6%	2.416	22,6%	18,1%	424	4,0%	3,2%	2.514	23,5%	18,8%	2.067	19,4%	15,5%	3.104	29,1%	23,2%	92	0,9%	0,7%
<b>TOTAL</b>	<b>136.271</b>	<b>168.333</b>	<b>5.712</b>	<b>4,2%</b>	<b>3,4%</b>	<b>27.101</b>	<b>19,9%</b>	<b>16,1%</b>	<b>29.458</b>	<b>21,6%</b>	<b>17,5%</b>	<b>5.253</b>	<b>3,9%</b>	<b>3,1%</b>	<b>32.219</b>	<b>23,6%</b>	<b>19,1%</b>	<b>26.191</b>	<b>19,2%</b>	<b>15,6%</b>	<b>41.363</b>	<b>30,4%</b>	<b>24,6%</b>	<b>1.036</b>	<b>0,8%</b>	<b>0,6%</b>

### ANEXO V. Cuadro de prestaciones de fallecidos en SISAAD en enero-diciembre de 2020 por tipo de prestación

Enero-dic. 2020	TOTAL DE PERSONAS FALLECIDAS		PRESTACIONES PAPD DE PERSONAS FALLECIDAS			PRESTACIONES TELEASISTENCIA DE PERSONAS FALLECIDAS			PRESTACIONES AYUDA A DOMICILIO DE PERSONAS FALLECIDAS			PRESTACIONES CENTRO DE DÍA DE PERSONAS FALLECIDAS			PRESTACIONES ATENCIÓN RESIDENCIAL DE PERSONAS FALLECIDAS			PRESTACIONES VINCULADAS AL SERVICIO DE PERSONAS FALLECIDAS			PRESTACIONES ECONÓMICAS DE CUIDADOS FAMILIARES DE PERSONAS FALLECIDAS			PRESTACIONES ASISTENCIAL PERSONAL DE PERSONAS FALLECIDAS		
	Nº Beneficiarios	Nº Prestaciones	Nº	% sobre benef.	% sobre prest.	Nº	% sobre benef.	% sobre prest.	Nº	% sobre benef.	% sobre prest.	Nº	% sobre benef.	% sobre prest.	Nº	% sobre benef.	% sobre prest.	Nº	% sobre benef.	% sobre prest.	Nº	% sobre benef.	% sobre prest.	Nº	% sobre benef.	% sobre prest.
ene-20	12.447	15.347	542	4,4%	3,5%	2.383	19,1%	15,5%	2.547	20,5%	16,6%	493	4,0%	3,2%	3.034	24,4%	19,8%	2.426	19,5%	15,8%	3.817	30,7%	24,9%	105	0,8%	0,7%
feb-20	14.448	18.068	707	4,9%	3,9%	3.068	21,2%	17,0%	3.266	22,6%	18,1%	590	4,1%	3,3%	3.391	23,5%	18,8%	2.670	18,5%	14,8%	4.260	29,5%	23,6%	116	0,8%	0,6%
mar-20	13.580	16.555	584	4,3%	3,5%	2.422	17,8%	14,6%	2.619	19,3%	15,8%	517	3,8%	3,1%	3.974	29,3%	24,0%	2.465	18,2%	14,9%	3.899	28,7%	23,6%	75	0,6%	0,5%
abr-20	18.663	22.598	885	4,7%	3,9%	3.101	16,6%	13,7%	3.016	16,2%	13,3%	884	4,7%	3,9%	6.231	33,4%	27,6%	4.766	25,5%	21,1%	3.619	19,4%	16,0%	96	0,5%	0,4%
may-20	24.685	29.531	1.328	5,4%	4,5%	3.609	14,6%	12,2%	3.738	15,1%	12,7%	1.026	4,2%	3,5%	8.068	32,7%	27,3%	6.705	27,2%	22,7%	4.943	20,0%	16,7%	114	0,5%	0,4%
jun-20	14.121	17.546	686	4,9%	3,9%	2.707	19,2%	15,4%	2.723	19,3%	15,5%	606	4,3%	3,5%	3.822	27,1%	21,8%	3.496	24,8%	19,9%	3.419	24,2%	19,5%	87	0,6%	0,5%
jul-20	10.972	13.655	518	4,7%	3,8%	2.198	20,0%	16,1%	2.279	20,8%	16,7%	470	4,3%	3,4%	2.343	21,4%	17,2%	2.468	22,5%	18,1%	3.302	30,1%	24,2%	77	0,7%	0,6%
ago-20	11.552	14.503	638	5,5%	4,4%	2.392	20,7%	16,5%	2.598	22,5%	17,9%	510	4,4%	3,5%	2.459	21,3%	17,0%	2.520	21,8%	17,4%	3.285	28,4%	22,7%	101	0,9%	0,7%
sep-20	12.186	15.257	703	5,8%	4,6%	2.434	20,0%	16,0%	2.481	20,4%	16,3%	501	4,1%	3,3%	2.736	22,5%	17,9%	2.492	20,4%	16,3%	3.809	31,3%	25,0%	101	0,8%	0,7%
oct-20	12.113	15.201	533	4,4%	3,5%	2.633	21,7%	17,3%	2.596	21,4%	17,1%	491	4,1%	3,2%	2.647	21,9%	17,4%	2.582	21,3%	17,0%	3.621	29,9%	23,8%	98	0,8%	0,6%
nov-20	12.802	16.109	533	4,2%	3,3%	2.861	22,3%	17,8%	2.843	22,2%	17,6%	478	3,7%	3,0%	2.789	21,8%	17,3%	2.564	20,0%	15,9%	3.915	30,6%	24,3%	126	1,0%	0,8%
dic-20	13.024	16.415	711	5,5%	4,3%	2.739	21,0%	16,7%	2.864	22,0%	17,4%	499	3,8%	3,0%	2.942	22,6%	17,9%	2.785	21,4%	17,0%	3.767	28,9%	22,9%	108	0,8%	0,7%
<b>TOTAL</b>	<b>170.593</b>	<b>210.785</b>	<b>8.368</b>	<b>4,9%</b>	<b>4,0%</b>	<b>32.547</b>	<b>19,1%</b>	<b>15,4%</b>	<b>33.570</b>	<b>19,7%</b>	<b>15,9%</b>	<b>7.065</b>	<b>4,1%</b>	<b>3,4%</b>	<b>44.436</b>	<b>26,0%</b>	<b>21,1%</b>	<b>37.939</b>	<b>22,2%</b>	<b>18,0%</b>	<b>45.656</b>	<b>26,8%</b>	<b>21,7%</b>	<b>1.204</b>	<b>0,7%</b>	<b>0,6%</b>

### ANEXO VI. Cuadro de prestaciones de fallecidos en SISAAD en enero de 2021 por tipo de prestación

ene-21	TOTAL DE PERSONAS FALLECIDAS		PRESTACIONES PAPD DE PERSONAS FALLECIDAS			PRESTACIONES TELEASISTENCIA DE PERSONAS FALLECIDAS			PRESTACIONES AYUDA A DOMICILIO DE PERSONAS FALLECIDAS			PRESTACIONES CENTRO DE DÍA DE PERSONAS FALLECIDAS			PRESTACIONES ATENCIÓN RESIDENCIAL DE PERSONAS FALLECIDAS			PRESTACIONES VINCULADAS AL SERVICIO DE PERSONAS FALLECIDAS			PRESTACIONES ECONÓMICAS DE CUIDADOS FAMILIARES DE PERSONAS FALLECIDAS			PRESTACIONES ASISTENCIAL PERSONAL DE PERSONAS FALLECIDAS		
	Nº Beneficiarios	Nº Prestaciones	Nº	% sobre benef.	% sobre prest.	Nº	% sobre benef.	% sobre prest.	Nº	% sobre benef.	% sobre prest.	Nº	% sobre benef.	% sobre prest.	Nº	% sobre benef.	% sobre prest.	Nº	% sobre benef.	% sobre prest.	Nº	% sobre benef.	% sobre prest.	Nº	% sobre benef.	% sobre prest.
ene-21	15.280	19.025	804	5,3%	4,2%	3.065	20,1%	16,1%	3.032	19,8%	15,9%	590	3,9%	3,1%	3.628	23,7%	19,1%	3.240	21,2%	17,0%	4.545	29,7%	23,9%	121	0,8%	0,6%
<b>TOTAL</b>	<b>15.280</b>	<b>19.025</b>	<b>804</b>	<b>5,3%</b>	<b>4,2%</b>	<b>3.065</b>	<b>20,1%</b>	<b>16,1%</b>	<b>3.032</b>	<b>19,8%</b>	<b>15,9%</b>	<b>590</b>	<b>3,9%</b>	<b>3,1%</b>	<b>3.628</b>	<b>23,7%</b>	<b>19,1%</b>	<b>3.240</b>	<b>21,2%</b>	<b>17,0%</b>	<b>4.545</b>	<b>29,7%</b>	<b>23,9%</b>	<b>121</b>	<b>0,8%</b>	<b>0,6%</b>



## ANEXO VII. Cuadro fallecidos en SISAAD en enero-diciembre de 2019 por CCAA y situación del proceso de dependencia

Enero-diciembre 2019	(1)	(2)	(3)	(4) PERSONAS BENEFICIARIAS CON DERECHO A PRESTACIÓN						(5)		(6)
	TOTAL SOLICITUDES	SOLICITUDES SIN VALORAR	PERSONAS CON RESOLUCIÓN DE GRADO/NIVEL	TOTAL DE PERSONAS BENEFICIARIAS CON DERECHO A PRESTACIÓN		PERSONAS BENEFICIARIAS CON PRESTACIÓN		PERSONAS BENEFICIARIAS CON DERECHO A PRESTACIÓN PENDIENTES DE RECIBIRLA		RESOLUCIONES DE PERSONAS VALORADAS SIN GRADO NO DEPENDIENTES		Nº PRESTACIONES ASOCIADAS A BENEFICIARIOS FALLECIDOS
	Nº	Nº	Nº	Nº	%(sobre 3)	Nº	%	Nº	%	Nº	%(sobre 3)	Nº
Andalucía	38.101	4.807	33.294	30.433	91,41%	23.699	77,87%	6.734	22,13%	2.861	8,59%	32.735
Aragón	7.215	939	6.276	5.757	91,73%	4.874	84,66%	883	15,34%	519	8,27%	5.876
Asturias, Principado de	5.397	992	4.405	3.812	86,54%	3.201	83,97%	611	16,03%	593	13,46%	4.208
Baleares, Illes	3.771	327	3.444	3.140	91,17%	2.551	81,24%	589	18,76%	304	8,83%	3.283
Canarias	5.516	1.762	3.754	3.446	91,80%	2.266	65,76%	1.180	34,24%	308	8,20%	2.369
Cantabria	3.043	43	3.000	2.819	93,97%	2.243	79,57%	576	20,43%	181	6,03%	2.689
Castilla y León	16.266	1.722	14.544	13.306	91,49%	13.086	98,35%	220	1,65%	1.238	8,51%	16.552
Castilla - La Mancha	10.580	934	9.646	8.893	92,19%	7.935	89,23%	958	10,77%	753	7,81%	9.487
Cataluña	38.328	3.736	34.592	31.619	91,41%	22.356	70,70%	9.263	29,30%	2.973	8,59%	27.097
Comunitat Valenciana	16.281	3.068	13.213	12.236	92,61%	10.323	84,37%	1.913	15,63%	977	7,39%	10.779
Extremadura	6.069	986	5.083	4.339	85,36%	3.652	84,17%	687	15,83%	744	14,64%	3.932
Galicia	9.602	15	9.587	8.904	92,88%	8.129	91,30%	775	8,70%	683	7,12%	9.262
Madrid, Comunidad de	22.202	34	22.168	19.343	87,26%	16.238	83,95%	3.105	16,05%	2.825	12,74%	20.070
Murcia, Región de	4.962	584	4.378	4.232	96,67%	3.635	85,89%	597	14,11%	146	3,33%	4.322
Navarra, Comunidad Foral de	2.687	50	2.637	2.410	91,39%	2.234	92,70%	176	7,30%	227	8,61%	2.833
País Vasco	12.348	397	11.951	10.932	91,47%	8.966	82,02%	1.966	17,98%	1.019	8,53%	11.621
Rioja, La	1.166	0	1.166	1.005	86,19%	616	61,29%	389	38,71%	161	13,81%	818
Ceuta	167	9	158	132	83,54%	124	93,94%	8	6,06%	26	16,46%	135
Melilla	202	18	184	159	86,41%	143	89,94%	16	10,06%	25	13,59%	265
<b>TOTAL</b>	<b>203.903</b>	<b>20.423</b>	<b>183.480</b>	<b>166.917</b>	<b>90,97%</b>	<b>136.271</b>	<b>81,64%</b>	<b>30.646</b>	<b>18,36%</b>	<b>16.563</b>	<b>9,03%</b>	<b>168.333</b>



### ANEXO VIII. Cuadro fallecidos en SISAAD en enero-diciembre de 2020 por CCAA y situación del proceso de dependencia

Enero-diciembre 2020	(1) TOTAL SOLICITUDES	(2) SOLICITUDES SIN VALORAR	(3) PERSONAS CON RESOLUCIÓN DE GRADO/NIVEL	(4) PERSONAS BENEFICIARIAS CON DERECHO A PRESTACIÓN						(5) RESOLUCIONES DE PERSONAS VALORADAS SIN GRADO NO DEPENDIENTES		(6) Nº PRESTACIONES ASOCIADAS A BENEFICIARIOS FALLECIDOS
				TOTAL DE PERSONAS BENEFICIARIAS CON DERECHO A PRESTACIÓN		PERSONAS BENEFICIARIAS CON PRESTACIÓN		PERSONAS BENEFICIARIAS CON DERECHO A PRESTACIÓN PENDIENTES DE RECIBIRLA		Nº	%(sobre 3)	
				Nº	%(sobre 3)	Nº	%	Nº	%			
Andalucía	41.767	5.387	36.380	33.396	91,80%	26.800	80,25%	6.596	19,75%	2.984	8,10%	37.234
Aragón	8.128	596	7.532	6.882	91,37%	6.008	87,30%	874	12,70%	650	8,66%	7.156
Asturias, Principado de	6.079	917	5.162	4.459	86,38%	3.621	81,21%	838	18,79%	703	13,66%	4.802
Balears, Illes	4.262	362	3.900	3.601	92,33%	3.094	85,92%	507	14,08%	299	7,70%	4.493
Canarias	6.248	2.220	4.028	3.703	91,93%	2.712	73,24%	991	26,76%	325	8,04%	2.840
Cantabria	3.793	59	3.734	3.585	96,01%	3.036	84,69%	549	15,31%	149	4,00%	4.651
Castilla y León	20.842	1.687	19.155	17.536	91,55%	17.433	99,41%	103	0,59%	1.619	8,47%	21.917
Castilla - La Mancha	14.179	819	13.360	12.317	92,19%	11.300	91,74%	1.017	8,26%	1.043	7,69%	13.366
Cataluña	45.864	3.686	42.178	38.582	91,47%	28.057	72,72%	10.525	27,28%	3.596	8,50%	33.805
Comunitat Valenciana	19.501	3.010	16.491	15.459	93,74%	13.332	86,24%	2.127	13,76%	1.032	6,29%	14.036
Extremadura	7.060	900	6.160	5.299	86,02%	4.313	81,39%	986	18,61%	861	13,72%	4.648
Galicia	10.227	10	10.217	9.564	93,61%	8.887	92,92%	677	7,08%	653	6,26%	10.167
Madrid, Comunidad de	33.107	85	33.022	29.345	88,86%	23.998	81,78%	5.347	18,22%	3.677	11,03%	28.521
Murcia, Región de	5.603	888	4.715	4.513	95,72%	3.978	88,15%	535	11,85%	202	4,40%	4.721
Navarra, Comunidad Foral de	3.271	95	3.176	2.838	89,36%	2.701	95,17%	137	4,83%	338	10,82%	3.303
País Vasco	13.977	322	13.655	12.475	91,36%	10.319	82,72%	2.156	17,28%	1.180	8,59%	13.773
Rioja, La	1.296	0	1.296	1.105	85,26%	696	62,99%	409	37,01%	191	14,60%	912
Ceuta	202	7	195	167	85,64%	155	92,81%	12	7,19%	28	14,53%	181
Melilla	232	29	203	175	86,21%	153	87,43%	22	12,57%	28	15,00%	259
<b>TOTAL</b>	<b>245.638</b>	<b>21.079</b>	<b>224.559</b>	<b>205.001</b>	<b>91,29%</b>	<b>170.593</b>	<b>83,22%</b>	<b>34.408</b>	<b>16,78%</b>	<b>19.558</b>	<b>8,66%</b>	<b>210.785</b>



## ANEXO IX. Cuadro fallecidos en SISAAD en enero de 2021 por CCAA y situación del proceso de dependencia

ene-21	(1) TOTAL SOLICITUDES	(2) SOLICITUDES SIN VALORAR	(3) PERSONAS CON RESOLUCIÓN DE GRADO/NIVEL	(4) PERSONAS BENEFICIARIAS CON DERECHO A PRESTACIÓN						(5) RESOLUCIONES DE PERSONAS VALORADAS SIN GRADO NO DEPENDIENTES		(6) Nº PRESTACIONES ASOCIADAS A BENEFICIARIOS FALLECIDOS
				TOTAL DE PERSONAS BENEFICIARIAS CON DERECHO A PRESTACIÓN		PERSONAS BENEFICIARIAS CON PRESTACIÓN		PERSONAS BENEFICIARIAS CON DERECHO A PRESTACIÓN PENDIENTES DE RECIBIRLA		Nº	%(sobre 3)	
				Nº	%(sobre 3)	Nº	%	Nº	%			
Andalucía	3.899	452	3.447	3.164	91,79%	2.689	84,99%	475	15,01%	283	8,21%	3.725
Aragón	718	45	673	613	91,08%	537	87,60%	76	12,40%	60	8,92%	655
Asturias, Principado de	716	86	630	546	86,67%	479	87,73%	67	12,27%	84	13,33%	627
Balears, Illes	490	22	468	429	91,67%	397	92,54%	32	7,46%	39	8,33%	618
Canarias	505	146	359	317	88,30%	222	70,03%	95	29,97%	42	11,70%	233
Cantabria	328	5	323	302	93,50%	253	83,77%	49	16,23%	21	6,50%	419
Castilla y León	1.951	141	1.810	1.659	91,66%	1.657	99,88%	2	0,12%	151	8,34%	2.054
Castilla - La Mancha	1.029	67	962	871	90,54%	776	89,09%	95	10,91%	91	9,46%	953
Cataluña	3.868	316	3.552	3.211	90,40%	2.239	69,73%	972	30,27%	341	9,60%	2.702
Comunitat Valenciana	2.303	248	2.055	1.954	95,09%	1.753	89,71%	201	10,29%	101	4,91%	1.839
Extremadura	606	44	562	477	84,88%	397	83,23%	80	16,77%	85	15,12%	428
Galicia	905	1	904	844	93,36%	799	94,67%	45	5,33%	60	6,64%	903
Madrid, Comunidad de	2.041	66	1.975	1.702	86,18%	1.365	80,20%	337	19,80%	273	13,82%	1.641
Murcia, Región de	576	78	498	480	96,39%	426	88,75%	54	11,25%	18	3,61%	518
Navarra, Comunidad Foral de	274	2	272	249	91,54%	231	92,77%	18	7,23%	23	8,46%	281
País Vasco	1.317	25	1.292	1.171	90,63%	990	84,54%	181	15,46%	121	9,37%	1.336
Rioja, La	105	0	105	83	79,05%	52	62,65%	31	37,35%	22	20,95%	66
Ceuta	16	1	15	10	66,67%	10	100,00%	0	0,00%	5	33,33%	12
Melilla	17	3	14	11	78,57%	8	72,73%	3	27,27%	3	21,43%	15
<b>TOTAL</b>	<b>21.664</b>	<b>1.748</b>	<b>19.916</b>	<b>18.093</b>	<b>90,85%</b>	<b>15.280</b>	<b>84,45%</b>	<b>2.813</b>	<b>15,55%</b>	<b>1.823</b>	<b>9,15%</b>	<b>19.025</b>

## ANEXO X. Cuadro de prestaciones de fallecidos en SISAAD en enero-diciembre de 2019 por CCAA y tipo de prestación

Enero-diciembre 2019	TOTAL DE PERSONAS FALLECIDAS		PRESTACIONES PAPD DE PERSONAS FALLECIDAS			PRESTACIONES TELEASISTENCIA DE PERSONAS FALLECIDAS			PRESTACIONES AYUDA A DOMICILIO DE PERSONAS FALLECIDAS			PRESTACIONES CENTRO DE DÍA DE PERSONAS FALLECIDAS			PRESTACIONES ATENCIÓN RESIDENCIAL DE PERSONAS FALLECIDAS			PRESTACIONES VINCULADAS AL SERVICIO DE PERSONAS FALLECIDAS			PRESTACIONES ECONÓMICAS DE CUIDADOS FAMILIARES DE PERSONAS FALLECIDAS			PRESTACIONES ASISTENCIAL PERSONAL DE PERSONAS FALLECIDAS		
	Nº Beneficiarios	Nº Prestaciones	Nº	% sobre benef.	% sobre prest.	Nº	% sobre benef.	% sobre prest.	Nº	% sobre benef.	% sobre prest.	Nº	% sobre benef.	% sobre prest.	Nº	% sobre benef.	% sobre prest.	Nº	% sobre benef.	% sobre prest.	Nº	% sobre benef.	% sobre prest.	Nº	% sobre benef.	% sobre prest.
Andalucía	23.699	32.735	73	0,3%	0,2%	10.717	45,2%	32,7%	10.504	44,3%	32,1%	769	3,2%	2,3%	4.323	18,2%	13,2%	947	4,0%	2,9%	5.402	22,8%	16,5%	0	0,0%	0,0%
Aragón	4.874	5.876	699	14,3%	11,9%	369	7,6%	6,3%	509	10,4%	8,7%	60	1,2%	1,0%	814	16,7%	13,9%	1.498	30,7%	25,5%	1.927	39,5%	32,8%	0	0,0%	0,0%
Asturias, Principado de	3.201	4.208	1.040	32,5%	24,7%	162	5,1%	3,8%	600	18,7%	14,3%	179	5,6%	4,3%	720	22,5%	17,1%	572	17,9%	13,6%	935	29,2%	22,2%	0	0,0%	0,0%
Baleares, Illes	2.551	3.283	239	9,4%	7,3%	544	21,3%	16,6%	131	5,1%	4,0%	120	4,7%	3,7%	470	18,4%	14,3%	208	8,2%	6,3%	1.571	61,6%	47,9%	0	0,0%	0,0%
Canarias	2.266	2.369	7	0,3%	0,3%	108	4,8%	4,6%	0	0,0%	0,0%	245	10,8%	10,3%	575	25,4%	24,3%	780	34,4%	32,9%	654	28,9%	27,6%	0	0,0%	0,0%
Cantabria	2.243	2.689	212	9,5%	7,9%	211	9,4%	7,8%	163	7,3%	6,1%	127	5,7%	4,7%	1.017	45,3%	37,8%	0	0,0%	0,0%	959	42,8%	35,7%	0	0,0%	0,0%
Castilla y León	13.086	16.552	1.747	13,4%	10,6%	1.327	10,1%	8,0%	2.531	19,3%	15,3%	471	3,6%	2,8%	1.490	11,4%	9,0%	6.218	47,5%	37,6%	2.669	20,4%	16,1%	99	0,8%	0,6%
Castilla - La Mancha	7.935	9.487	655	8,3%	6,9%	1.344	16,9%	14,2%	1.827	23,0%	19,3%	330	4,2%	3,5%	2.586	32,6%	27,3%	1.391	17,5%	14,7%	1.354	17,1%	14,3%	0	0,0%	0,0%
Cataluña	22.356	27.097	79	0,4%	0,3%	2.821	12,6%	10,4%	3.871	17,3%	14,3%	1.052	4,7%	3,9%	7.592	34,0%	28,0%	3.571	16,0%	13,2%	8.108	36,3%	29,9%	3	0,0%	0,0%
Comunitat Valenciana	10.323	10.779	4	0,0%	0,0%	463	4,5%	4,3%	28	0,3%	0,3%	315	3,1%	2,9%	2.282	22,1%	21,2%	2.337	22,6%	21,7%	5.350	51,8%	49,6%	0	0,0%	0,0%
Extremadura	3.652	3.932	114	3,1%	2,9%	248	6,8%	6,3%	118	3,2%	3,0%	79	2,2%	2,0%	868	23,8%	22,1%	1.902	52,1%	48,4%	603	16,5%	15,3%	0	0,0%	0,0%
Galicia	8.129	9.262	465	5,7%	5,0%	616	7,6%	6,7%	3.518	43,3%	38,0%	595	7,3%	6,4%	1.396	17,2%	15,1%	1.537	18,9%	16,6%	1.133	13,9%	12,2%	2	0,0%	0,0%
Madrid, Comunidad de	16.238	20.070	137	0,8%	0,7%	4.497	27,7%	22,4%	4.037	24,9%	20,1%	309	1,9%	1,5%	4.377	27,0%	21,8%	4.154	25,6%	20,7%	2.559	15,8%	12,8%	0	0,0%	0,0%
Murcia, Región de	3.635	4.322	117	3,2%	2,7%	671	18,5%	15,5%	102	2,8%	2,4%	117	3,2%	2,7%	748	20,6%	17,3%	238	6,5%	5,5%	2.329	64,1%	53,9%	0	0,0%	0,0%
Navarra, Com. Foral de	2.234	2.833	46	2,1%	1,6%	397	17,8%	14,0%	196	8,8%	6,9%	13	0,6%	0,5%	314	14,1%	11,1%	365	16,3%	12,9%	1.502	67,2%	53,0%	0	0,0%	0,0%
País Vasco	8.966	11.621	3	0,0%	0,0%	2.359	26,3%	20,3%	941	10,5%	8,1%	445	5,0%	3,8%	2.514	28,0%	21,6%	322	3,6%	2,8%	4.105	45,8%	35,3%	932	10,4%	8,0%
Rioja, La	616	818	18	2,9%	2,2%	162	26,3%	19,8%	246	39,9%	30,1%	19	3,1%	2,3%	88	14,3%	10,8%	149	24,2%	18,2%	136	22,1%	16,6%	0	0,0%	0,0%
Ceuta	124	135	0	0,0%	0,0%	16	12,9%	11,9%	61	49,2%	45,2%	1	0,8%	0,7%	15	12,1%	11,1%	0	0,0%	0,0%	42	33,9%	31,1%	0	0,0%	0,0%
Melilla	143	265	57	39,9%	21,5%	69	48,3%	26,0%	75	52,4%	28,3%	7	4,9%	2,6%	30	21,0%	11,3%	2	1,4%	0,8%	25	17,5%	9,4%	0	0,0%	0,0%
<b>TOTAL</b>	<b>136.271</b>	<b>168.333</b>	<b>5.712</b>	<b>4,2%</b>	<b>3,4%</b>	<b>27.101</b>	<b>19,9%</b>	<b>16,1%</b>	<b>29.458</b>	<b>21,6%</b>	<b>17,5%</b>	<b>5.253</b>	<b>3,9%</b>	<b>3,1%</b>	<b>32.219</b>	<b>23,6%</b>	<b>19,1%</b>	<b>26.191</b>	<b>19,2%</b>	<b>15,6%</b>	<b>41.363</b>	<b>30,4%</b>	<b>24,6%</b>	<b>1.036</b>	<b>0,8%</b>	<b>0,6%</b>

### ANEXO XI. Cuadro de prestaciones de fallecidos en SISAAD en enero-diciembre de 2020 por CCAA y tipo de prestación

Enero-diciembre 2020	TOTAL DE PERSONAS FALLECIDAS		PRESTACIONES PAPD DE PERSONAS FALLECIDAS			PRESTACIONES TELEASISTENCIA DE PERSONAS FALLECIDAS			PRESTACIONES AYUDA A DOMICILIO DE PERSONAS FALLECIDAS			PRESTACIONES CENTRO DE DÍA DE PERSONAS FALLECIDAS			PRESTACIONES ATENCIÓN RESIDENCIAL DE PERSONAS FALLECIDAS			PRESTACIONES VINCULADAS AL SERVICIO DE PERSONAS FALLECIDAS			PRESTACIONES ECONÓMICAS DE CUIDADOS FAMILIARES DE PERSONAS FALLECIDAS			PRESTACIONES ASISTENCIAL PERSONAL DE PERSONAS FALLECIDAS		
	Nº Beneficiarios	Nº Prestaciones	Nº	% sobre benef.	% sobre prest.	Nº	% sobre benef.	% sobre prest.	Nº	% sobre benef.	% sobre prest.	Nº	% sobre benef.	% sobre prest.	Nº	% sobre benef.	% sobre prest.	Nº	% sobre benef.	% sobre prest.	Nº	% sobre benef.	% sobre prest.	Nº	% sobre benef.	% sobre prest.
Andalucía	26.800	37.234	57	0,2%	0,2%	11.647	43,5%	31,3%	12.364	46,1%	33,2%	1.055	3,9%	2,8%	5.357	20,0%	14,4%	1.391	5,2%	3,7%	5.363	20,0%	14,4%	0	0,0%	0,0%
Aragón	6.008	7.156	805	13,4%	11,2%	415	6,9%	5,8%	536	8,9%	7,5%	65	1,1%	0,9%	930	15,5%	13,0%	2.117	35,2%	29,6%	2.288	38,1%	32,0%	0	0,0%	0,0%
Asturias, Principado de	3.621	4.802	1.248	34,5%	26,0%	189	5,2%	3,9%	642	17,7%	13,4%	197	5,4%	4,1%	853	23,6%	17,8%	685	18,9%	14,3%	988	27,3%	20,6%	0	0,0%	0,0%
Baleares, Illes	3.094	4.493	435	14,1%	9,7%	905	29,3%	20,1%	182	5,9%	4,1%	160	5,2%	3,6%	635	20,5%	14,1%	306	9,9%	6,8%	1.870	60,4%	41,6%	0	0,0%	0,0%
Canarias	2.712	2.840	17	0,6%	0,6%	111	4,1%	3,9%	1	0,0%	0,0%	271	10,0%	9,5%	649	23,9%	22,9%	1.027	37,9%	36,2%	764	28,2%	26,9%	0	0,0%	0,0%
Cantabria	3.036	4.651	1.326	43,7%	28,5%	271	8,9%	5,8%	255	8,4%	5,5%	145	4,8%	3,1%	1.358	44,7%	29,2%	0	0,0%	0,0%	1.296	42,7%	27,9%	0	0,0%	0,0%
Castilla y León	17.433	21.917	2.341	13,4%	10,7%	1.638	9,4%	7,5%	2.818	16,2%	12,9%	606	3,5%	2,8%	1.984	11,4%	9,1%	9.403	53,9%	42,9%	2.989	17,1%	13,6%	138	0,8%	0,6%
Castilla - La Mancha	11.300	13.366	894	7,9%	6,7%	2.067	18,3%	15,5%	2.177	19,3%	16,3%	414	3,7%	3,1%	4.033	35,7%	30,2%	2.312	20,5%	17,3%	1.468	13,0%	11,0%	1	0,0%	0,0%
Cataluña	28.057	33.805	67	0,2%	0,2%	3.545	12,6%	10,5%	4.647	16,6%	13,7%	1.365	4,9%	4,0%	10.758	38,3%	31,8%	5.023	17,9%	14,9%	8.397	29,9%	24,8%	3	0,0%	0,0%
Comunitat Valenciana	13.332	14.036	9	0,1%	0,1%	589	4,4%	4,2%	140	1,1%	1,0%	372	2,8%	2,7%	2.779	20,8%	19,8%	3.015	22,6%	21,5%	7.131	53,5%	50,8%	1	0,0%	0,0%
Extremadura	4.313	4.648	122	2,8%	2,6%	278	6,4%	6,0%	172	4,0%	3,7%	104	2,4%	2,2%	1.157	26,8%	24,9%	2.229	51,7%	48,0%	586	13,6%	12,6%	0	0,0%	0,0%
Galicia	8.887	10.167	562	6,3%	5,5%	665	7,5%	6,5%	3.624	40,8%	35,6%	702	7,9%	6,9%	1.449	16,3%	14,3%	1.935	21,8%	19,0%	1.229	13,8%	12,1%	1	0,0%	0,0%
Madrid, Comunidad de	23.998	28.521	174	0,7%	0,6%	5.728	23,9%	20,1%	4.286	17,9%	15,0%	881	3,7%	3,1%	7.577	31,6%	26,6%	7.046	29,4%	24,7%	2.828	11,8%	9,9%	1	0,0%	0,0%
Murcia, Región de	3.978	4.721	153	3,8%	3,2%	716	18,0%	15,2%	93	2,3%	2,0%	154	3,9%	3,3%	987	24,8%	20,9%	297	7,5%	6,3%	2.321	58,3%	49,2%	0	0,0%	0,0%
Navarra, Com. Foral de	2.701	3.303	78	2,9%	2,4%	384	14,2%	11,6%	183	6,8%	5,5%	20	0,7%	0,6%	622	23,0%	18,8%	559	20,7%	16,9%	1.456	53,9%	44,1%	1	0,0%	0,0%
País Vasco	10.319	13.773	1	0,0%	0,0%	3.140	30,4%	22,8%	1.043	10,1%	7,6%	498	4,8%	3,6%	3.165	30,7%	23,0%	398	3,9%	2,9%	4.470	43,3%	32,5%	1.058	10,3%	7,7%
Rioja, La	696	912	36	5,2%	3,9%	162	23,3%	17,8%	252	36,2%	27,6%	42	6,0%	4,6%	90	12,9%	9,9%	196	28,2%	21,5%	134	19,3%	14,7%	0	0,0%	0,0%
Ceuta	155	181	0	0,0%	0,0%	30	19,4%	16,6%	75	48,4%	41,4%	4	2,6%	2,2%	26	16,8%	14,4%	0	0,0%	0,0%	46	29,7%	25,4%	0	0,0%	0,0%
Melilla	153	259	43	28,1%	16,6%	67	43,8%	25,9%	80	52,3%	30,9%	10	6,5%	3,9%	27	17,6%	10,4%	0	0,0%	0,0%	32	20,9%	12,4%	0	0,0%	0,0%
<b>TOTAL</b>	<b>170.593</b>	<b>210.785</b>	<b>8.368</b>	<b>4,9%</b>	<b>4,0%</b>	<b>32.547</b>	<b>19,1%</b>	<b>15,4%</b>	<b>33.570</b>	<b>19,7%</b>	<b>15,9%</b>	<b>7.065</b>	<b>4,1%</b>	<b>3,4%</b>	<b>44.436</b>	<b>26,0%</b>	<b>21,1%</b>	<b>37.939</b>	<b>22,2%</b>	<b>18,0%</b>	<b>45.656</b>	<b>26,8%</b>	<b>21,7%</b>	<b>1.204</b>	<b>0,7%</b>	<b>0,6%</b>

## ANEXO XII. Cuadro de prestaciones de fallecidos en SISAAD en enero de 2021 por CCAA y tipo de prestación

ene-21	TOTAL DE PERSONAS FALLECIDAS		PRESTACIONES PAPP DE PERSONAS FALLECIDAS			PRESTACIONES TELEASISTENCIA DE PERSONAS FALLECIDAS			PRESTACIONES AYUDA A DOMICILIO DE PERSONAS FALLECIDAS			PRESTACIONES CENTRO DE DÍA DE PERSONAS FALLECIDAS			PRESTACIONES ATENCIÓN RESIDENCIAL DE PERSONAS FALLECIDAS			PRESTACIONES VINCULADAS AL SERVICIO DE PERSONAS FALLECIDAS			PRESTACIONES ECONÓMICAS DE CUIDADOS FAMILIARES DE PERSONAS FALLECIDAS			PRESTACIONES ASISTENCIAL PERSONAL DE PERSONAS FALLECIDAS		
	Nº Beneficiarios	Nº Prestaciones	Nº	% sobre benef.	% sobre prest.	Nº	% sobre benef.	% sobre prest.	Nº	% sobre benef.	% sobre prest.	Nº	% sobre benef.	% sobre prest.	Nº	% sobre benef.	% sobre prest.	Nº	% sobre benef.	% sobre prest.	Nº	% sobre benef.	% sobre prest.	Nº	% sobre benef.	% sobre prest.
Andalucía	2.689	3.725	9	0,3%	0,2%	1.135	42,2%	30,5%	1.241	46,2%	33,3%	103	3,8%	2,8%	575	21,4%	15,4%	146	5,4%	3,9%	516	19,2%	13,9%	0	0,0%	0,0%
Aragón	537	655	73	13,6%	11,1%	54	10,1%	8,2%	61	11,4%	9,3%	9	1,7%	1,4%	79	14,7%	12,1%	166	30,9%	25,3%	213	39,7%	32,5%	0	0,0%	0,0%
Asturias, Principado de	479	627	151	31,5%	24,1%	20	4,2%	3,2%	90	18,8%	14,4%	30	6,3%	4,8%	101	21,1%	16,1%	117	24,4%	18,7%	118	24,6%	18,8%	0	0,0%	0,0%
Baleares, Illes	397	618	54	13,6%	8,7%	144	36,3%	23,3%	26	6,5%	4,2%	16	4,0%	2,6%	109	27,5%	17,6%	32	8,1%	5,2%	237	59,7%	38,3%	0	0,0%	0,0%
Canarias	222	233	2	0,9%	0,9%	6	2,7%	2,6%	1	0,5%	0,4%	22	9,9%	9,4%	63	28,4%	27,0%	82	36,9%	35,2%	57	25,7%	24,5%	0	0,0%	0,0%
Cantabria	253	419	132	52,2%	31,5%	33	13,0%	7,9%	18	7,1%	4,3%	14	5,5%	3,3%	117	46,2%	27,9%	0	0,0%	0,0%	105	41,5%	25,1%	0	0,0%	0,0%
Castilla y León	1.657	2.054	191	11,5%	9,3%	162	9,8%	7,9%	263	15,9%	12,8%	52	3,1%	2,5%	153	9,2%	7,4%	907	54,7%	44,2%	306	18,5%	14,9%	20	1,2%	1,0%
Castilla - La Mancha	776	953	87	11,2%	9,1%	190	24,5%	19,9%	177	22,8%	18,6%	25	3,2%	2,6%	207	26,7%	21,7%	154	19,8%	16,2%	113	14,6%	11,9%	0	0,0%	0,0%
Cataluña	2.239	2.702	8	0,4%	0,3%	295	13,2%	10,9%	396	17,7%	14,7%	98	4,4%	3,6%	825	36,8%	30,5%	356	15,9%	13,2%	724	32,3%	26,8%	0	0,0%	0,0%
Comunitat Valenciana	1.753	1.839	0	0,0%	0,0%	69	3,9%	3,8%	36	2,1%	2,0%	41	2,3%	2,2%	408	23,3%	22,2%	389	22,2%	21,2%	896	51,1%	48,7%	0	0,0%	0,0%
Extremadura	397	428	12	3,0%	2,8%	26	6,5%	6,1%	15	3,8%	3,5%	10	2,5%	2,3%	74	18,6%	17,3%	224	56,4%	52,3%	67	16,9%	15,7%	0	0,0%	0,0%
Galicia	799	903	48	6,0%	5,3%	52	6,5%	5,8%	311	38,9%	34,4%	58	7,3%	6,4%	127	15,9%	14,1%	180	22,5%	19,9%	127	15,9%	14,1%	0	0,0%	0,0%
Madrid, Comunidad de	1.365	1.641	6	0,4%	0,4%	414	30,3%	25,2%	231	16,9%	14,1%	37	2,7%	2,3%	349	25,6%	21,3%	371	27,2%	22,6%	233	17,1%	14,2%	0	0,0%	0,0%
Murcia, Región de	426	518	17	4,0%	3,3%	88	20,7%	17,0%	16	3,8%	3,1%	17	4,0%	3,3%	89	20,9%	17,2%	32	7,5%	6,2%	259	60,8%	50,0%	0	0,0%	0,0%
Navarra, Com. Foral de	231	281	8	3,5%	2,8%	30	13,0%	10,7%	18	7,8%	6,4%	3	1,3%	1,1%	52	22,5%	18,5%	41	17,7%	14,6%	129	55,8%	45,9%	0	0,0%	0,0%
País Vasco	990	1.336	1	0,1%	0,1%	335	33,8%	25,1%	96	9,7%	7,2%	55	5,6%	4,1%	277	28,0%	20,7%	36	3,6%	2,7%	435	43,9%	32,6%	101	10,2%	7,6%
Rioja, La	52	66	0	0,0%	0,0%	7	13,5%	10,6%	25	48,1%	37,9%	0	0,0%	0,0%	20	38,5%	30,3%	6	11,5%	9,1%	8	15,4%	12,1%	0	0,0%	0,0%
Ceuta	10	12	0	0,0%	0,0%	2	20,0%	16,7%	7	70,0%	58,3%	0	0,0%	0,0%	2	20,0%	16,7%	0	0,0%	0,0%	1	10,0%	8,3%	0	0,0%	0,0%
Melilla	8	15	5	62,5%	33,3%	3	37,5%	20,0%	4	50,0%	26,7%	0	0,0%	0,0%	1	12,5%	6,7%	1	12,5%	6,7%	1	12,5%	6,7%	0	0,0%	0,0%
<b>TOTAL</b>	<b>15.280</b>	<b>19.025</b>	<b>804</b>	<b>5,3%</b>	<b>4,2%</b>	<b>3.065</b>	<b>20,1%</b>	<b>16,1%</b>	<b>3.032</b>	<b>19,8%</b>	<b>15,9%</b>	<b>590</b>	<b>3,9%</b>	<b>3,1%</b>	<b>3.628</b>	<b>23,7%</b>	<b>19,1%</b>	<b>3.240</b>	<b>21,2%</b>	<b>17,0%</b>	<b>4.545</b>	<b>29,7%</b>	<b>23,9%</b>	<b>121</b>	<b>0,8%</b>	<b>0,6%</b>