

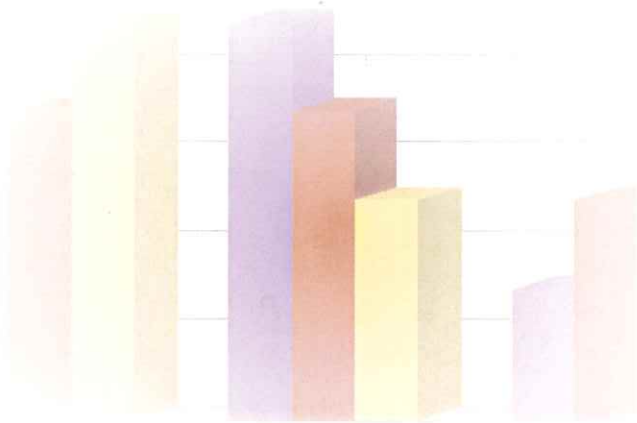

1900 2000 CIEN AÑOS  
Seguridad Social

# La protección económica de las personas con discapacidad

Datos significativos en 1999



MINISTERIO  
DE TRABAJO  
Y ASUNTOS SOCIALES

SECRETARIA  
GENERAL DE  
ASUNTOS SOCIALES

INSTITUTO DE  
MIGRACIONES Y  
SERVICIOS SOCIALES



OBSERVATORIO DE LA DISCAPACIDAD



**MINISTERIO DE TRABAJO  
Y ASUNTOS SOCIALES**

**SECRETARÍA GENERAL DE  
ASUNTOS SOCIALES**

**INSTITUTO DE MIGRACIONES Y  
SERVICIOS SOCIALES**

# **La protección económica de las personas con discapacidad**

**Datos significativos en 1999**

La actual edición de "La protección económica de las personas con discapacidad", tiene como finalidad ofrecer una aproximación a la situación y evolución del gasto referido a la protección económica del Estado en favor del colectivo de personas con discapacidad durante el periodo 1990 a 1999, así como documentar cualquier debate o análisis que sobre el citado colectivo pueda suscitarse.

Para ello, como en años anteriores, se recoge información no sólo sobre todas aquellas prestaciones económicas de carácter periódico que en forma de pensiones, subsidios o prestaciones familiares son percibidas de forma directa por el ciudadano, sino que igualmente se reflejan todas aquellas ayudas para la integración laboral de personas con minusvalía, ayudas públicas a disminuidos y las correspondientes a subvenciones a ONGs, sin olvidar el importante capítulo de las deducciones fiscales para personas con minusvalía en el Impuesto sobre la Renta de las Personas Físicas.

No obstante se entiende necesario precisar, para entender el significado de los datos que se presentan, así como su relatividad dentro del contexto del gasto social, que si bien la información que se recoge contempla gran parte del gasto en protección económica que sostienen tanto la Seguridad Social como la Administración del Estado, no agota la totalidad del gasto en favor de las personas con discapacidad; en este sentido habría que contabilizar el coste de los servicios prestados por las distintas Administraciones Públicas, entre otros: en el ámbito de la Sanidad es especialmente significativo el gasto farmacéutico en este colectivo a cargo del INSALUD, así como de las prestaciones ortoprotésicas; el Ministerio de Educación y Cultura mantiene o financia una costosa red de centros y aulas de educación especial; sin olvidar igualmente la protección económica con cargo tanto a la administración autonómica como local, así como el esfuerzo del sector privado en la iniciativa social.

En este sentido, se entiende necesario precisar que, culminado el proceso de traspaso de funciones y servicios en materias encomendadas al Instituto de Migraciones y Servicios Sociales (IMSERSO) a las distintas Comunidades Autónomas, si bien el nivel del gasto al menos ha debido mantenerse en todas aquellas Comunidades que han venido asumiendo las competencias, la falta de flujo informativo al respecto ha desencadenado que los datos recogidos, al constreñirse el ámbito geográfico de competencia estatal, hayan sufrido un descenso significativo en, por ejemplo, conciertos de plazas residenciales, ayuda a domicilio y muy especialmente en ayudas públicas a disminuidos.

Asimismo, no debe olvidarse que además de las deducciones en la cuota del IRPF aquí detalladas, el sistema impositivo contempla otros beneficios fiscales para las personas con minusvalía.

Con el objetivo de obtener para futuras ediciones una información globalizada respecto al gasto social en favor de las personas discapacitadas, han de continuarse los esfuerzos para alcanzar la cooperación de todas las Administraciones que conforman el Estado español que permita disponer de una contabilidad capaz de recoger una información exhaustiva y convenientemente desagregada que refleje el gasto en favor de las personas con discapacidad en todo el Estado y, por extensión, en el ámbito de la Unión Europea.

Para finalizar, un año más queremos manifestar nuestro agradecimiento a todas aquellas personas que desde los distintos organismos oficiales competentes han facilitado la información recogida en este documento, sin cuya inestimable colaboración difícilmente hubiera sido posible su elaboración.

# Í N D I C E

✿ INFORME

✿ SITUACIÓN DE LA PROTECCIÓN ECONÓMICA DE LAS PERSONAS CON DISCAPACIDAD EN EL AÑO 1999

✿ RELACIÓN DE ANEXOS

❶ PRESTACIONES ECONÓMICAS BÁSICAS PARA LA ATENCIÓN DE LAS NECESIDADES ESENCIALES.

**1a Evolución del número de pensiones e importes de las prestaciones de incapacidad contributivas y no contributivas del Estado español. 1990-1999**

ANEXO 1: Evolución del número y gasto de pensiones contributivas de Incapacidad del Sistema de la Seguridad Social. 1990-1999.

ANEXO 2: Distribución de las pensiones de Incapacidad del Sistema de la Seguridad Social por grado de incapacidad. 1990-1999.

ANEXO 3: Evolución del número y gasto de pensiones de Incapacidad del Régimen Especial de los Trabajadores del Mar. 1990-1999.

ANEXO 4: Distribución de las pensiones de Incapacidad del Régimen Especial de los Trabajadores del Mar por grado de incapacidad. 1990-1999.

ANEXO 5: Evolución del número y gasto de pensiones contributivas de Incapacidad del Estado: Clases Pasivas y MUNPAL. 1990-1999.

ANEXO 6: Evolución del número y gasto de pensiones contributivas de Incapacidad en el Estado español. 1990-1999.

ANEXO 7: Número de pensionistas y gasto en Pensión Asistencial (PAS) por enfermedad. 1990-1999.

ANEXO 8: Número de beneficiarios y gasto en Subsidio de Garantía de Ingresos Mínimos (SGIM). 1990-1999.

ANEXO 9: Número de pensionistas y gasto en Pensión no Contributiva de Invalidez de la Seguridad Social. 1991-1999.

ANEXO 10: Número de pensionistas y gasto en prestaciones no contributivas de Incapacidad en el Estado español. 1990-1999.



ANEXO 11: Número de pensiones y gasto en prestaciones contributivas y no contributivas de Incapacidad en el Estado español. 1990-1999.

ANEXO 12: Evolución del número de causantes y del gasto en prestación familiar por hijo a cargo minusválido (PFHC). Nivel contributivo.

ANEXO 13: Evolución del número de causantes y del gasto en prestación familiar por hijo a cargo minusválido (PFHC). Nivel no contributivo.

**1b Perfil del beneficiario de las prestaciones más significativas de naturaleza no contributiva en diciembre de 1999**

ANEXO 14: Perfil del beneficiario de la Pensión Asistencial (PAS) por enfermedad. Diciembre de 1999. Edad y sexo.

ANEXO 15: Perfil del beneficiario del Subsidio de Garantía de Ingresos Mínimos (SGIM). Diciembre de 1999. Edad y sexo. Dependencia familiar y tipo de minusvalía.

ANEXO 16: Perfil del beneficiario del Subsidio de Garantía de Ingresos Mínimos (SGIM). Diciembre de 1999. Por tipo de minusvalía.

ANEXO 17: Distribución de los beneficiarios de Pensión no Contributiva de Invalidez por edad y sexo. Diciembre de 1999.

ANEXO 18: Distribución de los beneficiarios de Pensión no Contributiva de Invalidez por tipo de minusvalía. Diciembre de 1999.

ANEXO 19: Beneficiarios de Pensión no Contributiva de Invalidez por grado de minusvalía y del complemento por tercera persona. Diciembre de 1999.

**2 PRESTACIONES ECONÓMICAS BÁSICAS PARA LA ATENCIÓN DE LAS NECESIDADES ESPECÍFICAS.**

**2a Evolución del número y del importe de subsidios y ayudas 1990-1999**

ANEXO 20: Evolución del número de beneficiarios y gasto en Subsidios por Ayuda de Tercera Persona (SATP) y de Movilidad y Compensación para Gastos de Transporte (SMGT). Becas y Ayudas del Fondo Social Europeo (FSE-FPO). 1990-1999.

ANEXO 21: Evolución del gasto en Ayudas Públicas a Disminuidos del IMSERSO. 1990-1999.

ANEXO 22: Gasto en ayudas públicas a disminuidos del Ministerio de Educación y Cultura. 1990-1999.

ANEXO 23: Evolución del gasto en ayudas para la integración laboral de personas con minusvalía del INEM. 1990-1999.

ANEXO 24: Evolución del gasto del Régimen Unificado de Ayudas Públicas a Disminuidos. 1990-1999.

**2b Perfil del beneficiario de los Subsidios por Ayuda de Tercera Persona y de Movilidad y Compensación para Gastos de Transporte en diciembre de 1999**

ANEXO 25: Perfil del beneficiario del Subsidio por Ayuda de Tercera Persona (SATP). Diciembre de 1999. Edad y sexo. Dependencia familiar y tipo de minusvalía.

ANEXO 26: Perfil del beneficiario del Subsidio por Ayuda de Tercera Persona (SATP). Diciembre de 1999. Por tipo de minusvalía.

ANEXO 27: Perfil del beneficiario del Subsidio de Movilidad y Compensación para Gastos de Transporte (SMGT). Diciembre de 1999. Edad y sexo. Dependencia familiar y tipo de minusvalía.

ANEXO 28: Perfil del beneficiario del Subsidio de Movilidad y Compensación para Gastos de Transporte (SMGT). Diciembre de 1999. Por tipo de minusvalía.

**3 SUBVENCIONES, CONCIERTOS Y PROGRAMAS PARA CENTROS Y SERVICIOS.**

ANEXO 29: Evolución del gasto en Subvenciones y Conciertos para la atención de personas con discapacidad. 1990-1999.

ANEXO 30: Gasto económico y coste por estancia en Centros de minusválidos en 1999.

**4 BENEFICIOS FISCALES.**

ANEXO 31: Declarantes e importe de las deducciones por minusvalía en el Impuesto sobre la Renta de las Personas Físicas. 1990-1998.

La información recogida en los distintos anexos, elaborada a partir de la suministrada por distintas instancias de la Administración del Estado, de la Administración de la Seguridad Social, así como puntualmente por distintos Órganos Gestores competentes de las Comunidades Autónomas, se estructura en cuatro grandes apartados:

1. Prestaciones económicas básicas para la atención de las necesidades esenciales.
2. Prestaciones económicas básicas para la atención de las necesidades específicas.
3. Subvenciones, conciertos y programas para centros y servicios.
4. Beneficios fiscales.

Cada uno de los distintos apartados detalla la evolución del gasto o, en su caso, el número de beneficiarios o asimilados habidos en el período objeto de estudio, 1990-1999. Además, como ya se realizó en la pasada edición, en los dos primeros apartados se incluye el perfil de los beneficiarios de aquellas prestaciones de naturaleza no contributiva de las que este Instituto tiene una rica y variada información.

El gasto en protección económica en el conjunto de todo el Estado durante 1999 ascendió al menos a 1.443.175 millones de pesetas, un 3,5% más que en 1998. Del total del gasto en protección de personas con discapacidad, el 94,10% se incluye bajo el epígrafe de "Prestaciones económicas básicas para la atención de las necesidades esenciales", a saber, pensiones y subsidios tanto de carácter contributivo (85,83%) como no contributivo (14,17%).

Sin entrar a valorar profusamente la información contenida en el documento, del que se facilita cuadro/resumen en la página 10, detallamos a continuación unos breves comentarios esclarecedores sobre la protección de las personas con discapacidad, ciñéndonos a los apartados anteriormente reseñados.

#### **1. Prestaciones económicas básicas para la atención de las necesidades esenciales.**

- **Pensiones contributivas de incapacidad del Sistema de la Seguridad Social.** El número total de pensiones de incapacidad contributiva en el ámbito del INSS y del ISM en 1999 ha descendido un 0,52% respecto a los existentes en diciembre de 1998, alcanzando la cifra de 796.437. En cuanto a la evolución del número de pensiones en el periodo de referencia, y salvando la situación provocada en diciembre de 1997 por la aplicación del Real Decreto 1647/1997, se pone de manifiesto la existencia de un punto de inflexión a partir de dicho año, ya que el número de pensiones venía experimentando unos incrementos interanuales en torno al 1% hasta 1997, iniciándose un descenso a partir de ese momento que se cifra en un 1,33% en 1998 y en un 0,52 en 1999. Si se observa la distribución de las pensiones por grado de incapacidad el mayor número se engloba en "Invalidez Absoluta", con cerca del 38,76% de los mismos, si bien en conjunto los dos tipos de Incapacidad Permanente Total suponen algo más de la mitad de los pensionistas de incapacidad. Por otro lado, el gasto en 1999 ha experimentado un incremento respecto a 1998 del 3,06%, alcanzando la cifra de 958.840 millones de pesetas. **(Anexos 1 a 4)**
- **Pensiones contributivas de incapacidad del Estado (Clases Pasivas y Mupal).** Si bien respecto a este tipo de pensiones no se dispone de información relativa a 1999 y se ha mantenido para dicho año el número de pensiones y el gasto correspondiente a 1998, de su evolución se constata, tanto en el número de pensiones como en el gasto en el conjunto de las pensiones contributivas de incapacidad, un claro predominio de los distintos regímenes que

componen el Sistema español de Seguridad Social frente a las de Clases Pasivas del Estado.  
**(Anexos 5 y 6)**

- **Prestaciones de naturaleza no contributiva de incapacidad en el Estado español.** El número de prestaciones de naturaleza no contributiva de incapacidad en su conjunto ascendía a diciembre de 1999 a un total 381.863, un 3,08% menos que en 1998, si bien debe señalarse que el descenso el mismo viene motivado por el producido en SGIM y en PAS, cifrado respectivamente en un 12,79% y un 14,29%, ya que la PNC de Invalidez ha tenido un incremento del 4,35%, tónica que, por otro lado, es una constante desde 1990. El gasto durante 1999 ha ascendido a 185.206, un 1,53% menos que en 1998. Del total de prestaciones no contributivas de incapacidad, la PNC de Invalidez es claramente predominante, ya que supone el 62,42% del número de prestaciones y el 71,65% del gasto total. **(Anexos 7 a 10)**

En cuanto al perfil de los beneficiarios de estas prestaciones señalamos que, en el caso de beneficiario de PAS de Enfermedad, es predominante la mujer en una proporción aproximada de tres a uno y con una edad comprendida entre los 55 y los 74 años. **(Anexo 14)**

El perfil tipo del beneficiario de SGIM es una mujer mayor de 55 años, que depende de la unidad familiar con la que convive y está afectada de una minusvalía física. En este sentido las mujeres mayores de 55 años representan el 72,98% del total de los beneficiarios, participación que se eleva al 95,48% si únicamente se toma en consideración a los beneficiarios mayores de dicha edad, destacando que el número de hombres beneficiarios de SGIM únicamente supera al de mujeres en el tramo de edad comprendido entre los 25-34 años. En cuanto a las minusvalías el 68,96% de las mismas corresponden a las de tipo físico predominando dentro de ellas las denominadas enfermedades crónicas y del aparato locomotor. **(Anexos 15 y 16)**

Por último en lo que se refiere al perfil del pensionista de PNC de Invalidez, éste es mayoritariamente femenino en una proporción casi de dos a uno sobre todo en el tramo de 55-64 años. El 58,37% de los pensionistas son mayores de 45 años, si bien el 59,60% de los hombres son menores de dicha edad, siendo éstos mayoritarios en el tramo de edad de 18 a 34 años. En ambos sexos predominan las minusvalías de tipo físico aunque, si bien tienen una mayor implantación porcentual en las mujeres. **(Anexos 17 a 19)**

- **Prestaciones Familiares.** Las prestaciones familiares por hijo a cargo minusválido de la Seguridad Social (PFHC), alcanzaron en 1999 los 185.821 causantes, de los que 10,05% correspondían a la modalidad no contributiva de esta prestación. En relación con el peso específico de cada tipo de PFHC, el 38,53% de los causantes se corresponden con hijos menores de 18 años con una minusvalía igual o superior al 33%, si bien el 92,30% del importe de las nóminas correspondió a hijos mayores de 18 años con minusvalía igual o superior al 65 o al 75%, al ser la cuantía establecida para la prestación de menores de 18 años sensiblemente inferior. **(Anexos 11 y 12)**
- **Conjunto de prestaciones de incapacidad contributiva y no contributiva en el Estado español.** En diciembre de 1999 se abonaban un total de 1.428.926 prestaciones de incapacidad, de las que el 71,97% se corresponden con pensiones contributivas y el 28,03% a prestaciones de naturaleza no contributiva.

El gasto acumulado durante 1999 ha ascendido a 1.358.023 millones de pesetas, de los que el 14,17% corresponde a prestaciones de incapacidad de naturaleza no contributiva **(Anexo 13)**

## 2. Prestaciones económicas básicas para la atención de las necesidades específicas.

- **Subsidios por Ayuda de Tercera Persona y de Movilidad y Compensación para Gastos de Transporte.** En diciembre de 1999 se abonaban 17.074 subsidios por Ayuda de Tercera Persona y 9.026 de Movilidad y Compensación para Gastos de Transporte. El gasto total por estas prestaciones ascendió en 1999 a 3.189 millones, de los que el 77,61% corresponde al subsidio por Ayuda de Tercera Persona.
- **Cursos de Formación Profesional Ocupacional.** Durante 1999 se han realizado cursos de formación ocupacional cofinanciados por el FSE con un coste total de 245 millones de pesetas que incluye además de los gastos de profesorado, organización y funcionamiento, becas de asistencia de los alumnos y ayudas complementarias de transporte y manutención.
- **Régimen Unificado de Ayudas Públicas a Disminuidos.** Como señalamos en la introducción, el proceso de traspaso de funciones y servicios del IMERSO a Comunidades Autónomas ha reducido sensiblemente el gasto que por este concepto ha gestionado el IMERSO en los últimos años, alcanzando los 44 millones en 1999, al quedar circunscrito su ámbito de actuación sólo a las Ciudades autónomas de Ceuta y Melilla. Del gasto producido en la gestión transferida de este tipo de ayudas, no se dispone de información o detalle alguno desde 1992.

En lo concerniente al gasto anual de 1999 en las ayudas públicas a disminuidos gestionadas por el Ministerio de Educación y Cultura, ha alcanzado la cifra de 1.876 millones de pesetas, un 10,67% inferior al de 1998, si bien en la línea de gasto de los años anteriores. Estas ayudas se han destinado a 18.056 alumnos con necesidades educativas especiales durante el curso 1998-1999.

En lo concerniente al gasto anual en el ejercicio 1999 de las ayudas para la integración laboral se observa un incremento del 46,82% respecto al año anterior. En cuanto a su distribución, el 81,94% del mismo se ha destinado al Programa de Integración Laboral de Minusválidos en Centros Especiales de Empleo y trabajo autónomo.

En conclusión, el conjunto de este tipo de ayudas implicaron en 1999, al menos, un gasto cifrado en 22.934 millones de pesetas, que supone un incremento respecto al ejercicio anterior del 39,36%, motivado por el producido en las ayudas destinadas a la integración laboral de personas con minusvalía gestionadas por el INEM y por las Comunidades Autónomas que tengan asumidas dichas competencias, ayudas que por otro lado representan más del 91,63% en el gasto total del Régimen Unificado de Ayudas Públicas. **(Anexos 21 a 24)**

## 3. Subvenciones, conciertos y programas para centros y servicios

- **Subvenciones.** Sobre el total de los 4.842 millones de pesetas que en 1999 se ha destinado a subvenciones para la atención a personas con discapacidad, el 46,59% y el 39,01% se ha dirigido a programas con cargo al 0,52% del IRPF para fines de interés social y a Prestaciones Técnicas del IMERSO, respectivamente, si bien se observa que las partidas destinadas a las subvenciones con cargo al 0,52% IRPF han disminuido un 8,22% respecto año anterior, descenso que se produce igualmente en el caso de las Prestaciones Técnicas en un 10,01%.

El gasto en subvenciones destinadas a colaborar en el mantenimiento, funcionamiento y actividades habituales, así como en el desarrollo de programas de ONGs de ámbito estatal ha ascendido en 1999 a 480 millones de pesetas, un 36,36% más que en el ejercicio anterior. En cuanto al gasto comprometido en el programa de vacaciones para minusválidos en 1999 ha sido de 217 millones de pesetas que en relación con 1998 ha supuesto un incremento del 8,50%. **(Anexo 29)**

- **Conciertos.** Sobre conciertos en Plazas Residenciales y en Ayuda a Domicilio, insistir en la idea plasmada con anterioridad de que el significativo descenso producido en el gasto por estos conceptos, fundamentalmente desde 1996, se explica por el proceso de transferencias de competencias del IMERSO a Comunidades Autónomas, limitándose significativamente el ámbito territorial de actuación de esta Entidad Gestora de la Seguridad Social. **(Anexo 29)**
- **Gasto económico y coste por estancia en centros de minusválidos.** En este apartado se detalla el gasto destinado al Programa de Atención y Recuperación de Minusválidos en Centros Residenciales, gestionados directamente por el IMERSO o privados con plazas concertadas, bien en régimen de internado o en régimen de media pensión.

El gasto en plazas concertadas por el IMERSO en centros privados ascendió en 1999 a 481 millones de pesetas, un 4,57% más que en 1998. El coste de las 1.266 plazas repartidas en los 10 centros mantenidos y gestionados por el IMERSO ha ascendido en 1999 a 4.704 millones de pesetas, un 5% más que en el ejercicio anterior. En estos 10 centros, el coste de estancia/día en una media ponderada se cifra 14.556 pesetas/día en régimen de internado y en 7.392 pesetas/día en el régimen de media pensión. **(Anexo 30)**

#### 4. Beneficios fiscales.

El número de declarantes que durante 1999 se acogieron a la deducción por minusvalía en la declaración del Impuesto sobre la Renta de las Personas Físicas correspondiente al ejercicio de 1998 ascendió a 917.725, lo que supone un aumento del 20,15% respecto a la del ejercicio 1997, incremento que igualmente se refleja en el importe de las deducciones que ascendieron a 53.451 millones de pesetas. Por último, debe señalarse que en estos datos no tiene incidencia la nueva regulación que en relación a las personas con discapacidad y respecto a este impuesto ha establecido la Ley 40/1998 de 9 de diciembre. **(Anexo 31)**

★ ★ ★ ★ ★ ★ ★

## SITUACIÓN DE LA PROTECCIÓN ECONÓMICA DE LAS PERSONAS CON DISCAPACIDAD EN EL AÑO 1999

Cantidades en millones de pesetas

1.- Prestaciones económicas básicas para la atención de las necesidades esenciales	
<b>A) Nivel Contributivo</b>	
Pensiones de Incapacidad (INSS)	946.139
Pensiones de Incapacidad (ISM)	12.701
Pensiones de Clases Pasivas (*)	148.316
Prestaciones Familiares por Hijo a Cargo Minusválido (PFHC) INSS e ISM	58.463
<b>Total A</b>	<b>1.165.619</b>
<b>B) Nivel No Contributivo</b>	
Pensión Asistencial por Enfermedad o Invalidez (P A S)	19.531
Subsidio de Garantía de Ingresos Mínimos (SGIM)	32.978
PNC de Invalidez	132.697
Prestaciones Familiares por Hijo a Cargo Minusválido (PFHC) INSS	7.199
<b>Total B</b>	<b>192.405</b>
<b>TOTAL 1 (A+B)</b>	<b>1.358.024</b>
2.- Prestaciones económicas básicas para la atención de las necesidades específicas	
Subsidio por Ayuda de Tercera Persona (SATP)	2.475
Subsidio de Movilidad y Compensación para Gastos de Transporte (SMGT)	714
Cursos Fondo Social Europeo	245
Ayudas Públicas a Disminuidos del IMERSO	44
Ayudas Públicas a Disminuidos del Mº de Educación y Cultura	1.876
Ayudas para la Integración Laboral de personas con minusvalía del INEM	21.014
<b>TOTAL 2</b>	<b>26.368</b>
3.- Subvenciones, conciertos y programas para centros y servicios	
<b>A) Subvenciones</b>	
ONGs (ámbito estatal)	697
0,52% IRPF	2.256
Prestaciones Técnicas del IMERSO	1.889
<b>Total A</b>	<b>4.842</b>
<b>B) Conciertos</b>	
Plazas Residenciales	481
Ayuda a Domicilio	9
<b>Total B</b>	<b>490</b>
<b>TOTAL 3 (A+B)</b>	<b>5.332</b>
4.- Beneficios fiscales	
Importe de las deducciones por minusvalía de 917.725 declarantes en 1998	53.451
<b>TOTAL 4</b>	<b>53.451</b>
<b>TOTAL PROTECCIÓN 1999 (1+2+3+4)</b>	<b>1.443.175</b>

(\*) El importe consignado se corresponde con el gasto anual acumulado de 1998, al no disponer de datos correspondientes a 1999.

Elaboración: Instituto de Migraciones y Servicios Sociales (IMERSO)



**PRESTACIONES ECONOMICAS BÁSICAS PARA LA  
ATENCIÓN DE LAS NECESIDADES ESENCIALES**



**Evolución del número de pensiones e importes de las prestaciones  
de incapacidad contributivas y no contributivas  
del Estado español 1990-1999**

## Evolución del número y gasto de pensiones contributivas de Incapacidad del Sistema de la Seguridad Social. 1990-1999 (1)

### Evolución del número de pensiones

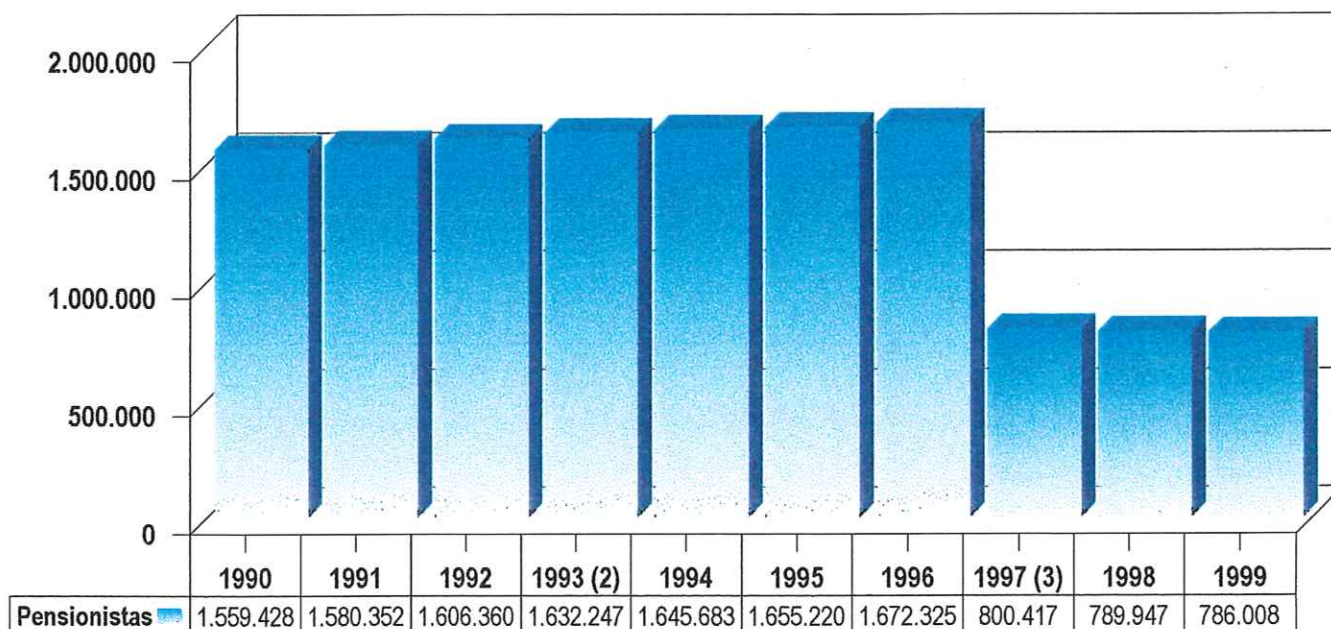

### Evolución del gasto

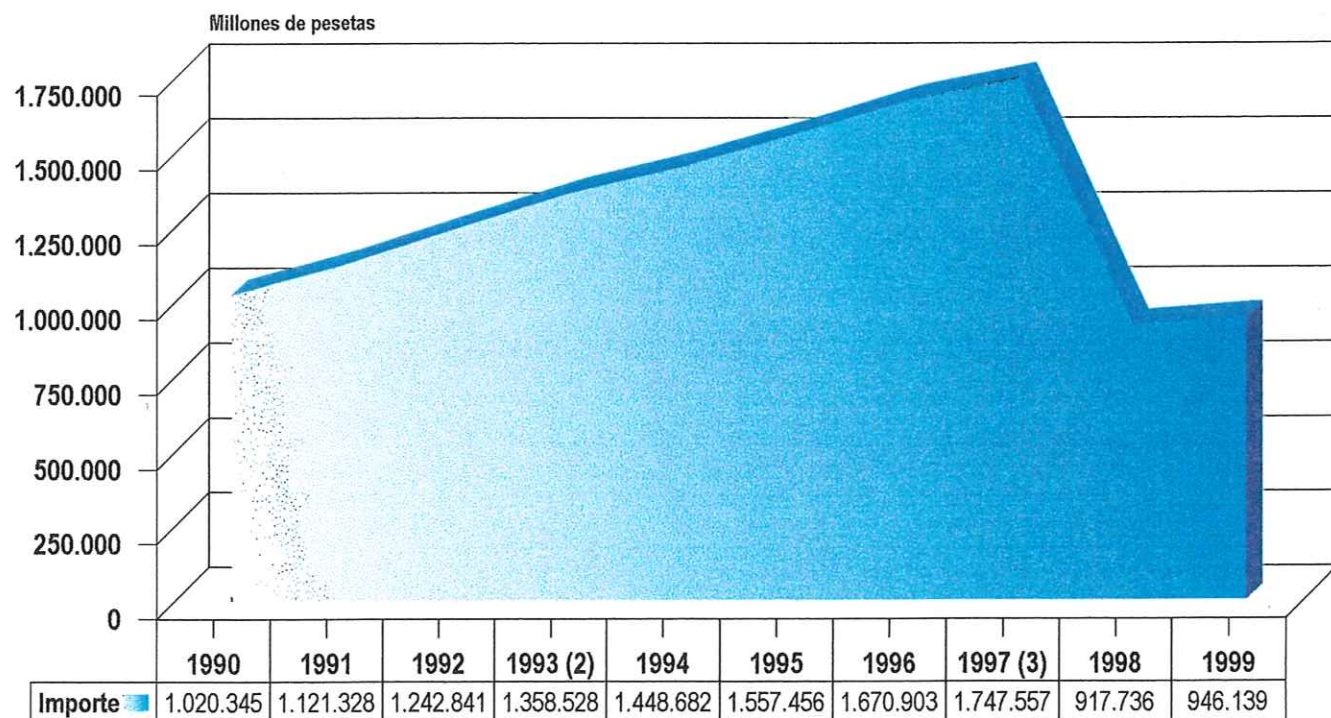

1) Excepto el Régimen Especial de Trabajadores del Mar gestionado por el ISM.

2) En este año se procede a la integración del Régimen Especial de la Seguridad Social de la Administración Local en el Régimen General de la Seguridad Social

3) En virtud del art. 7.1 del Real Decreto 1647/1997, de 31 de octubre, desde diciembre de 1997 las pensiones de incapacidad permanente del Sistema de la Seguridad Social, cuando sus beneficiarios cumplan la edad de 65 años, pasarán a denominarse pensiones de jubilación.

Fuente: Instituto Nacional de la Seguridad Social (INSS)



# Distribución de las pensiones de Incapacidad del Sistema de la Seguridad Social por grado de incapacidad. 1990-1999 (1)

## Evolución del número de pensiones

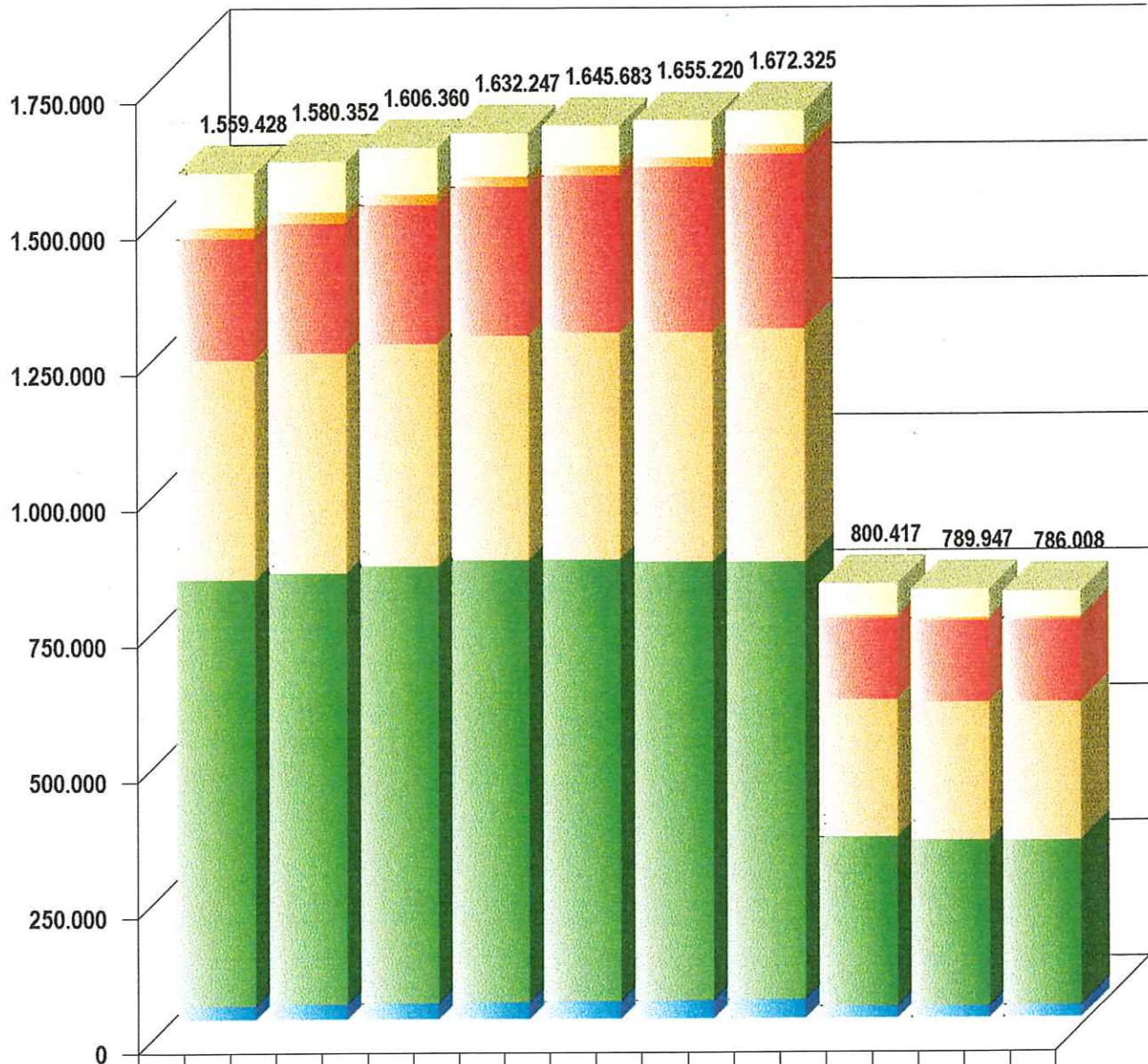

	1990	1991	1992	1993 (2)	1994	1995	1996	1997 (3)	1998	1999
SOVI	98.975	92.381	85.920	79.760	73.709	67.957	62.733	57.729	52.902	48.105
Parcial A.T.	20.840	20.097	19.379	18.663	17.919	17.210	16.571	5.194	4.555	4.048
IPT 75%	224.430	239.423	256.453	273.950	288.967	304.941	321.608	149.944	150.378	151.351
IPT 55%	403.971	405.527	409.316	413.858	418.047	421.863	429.604	254.130	254.017	255.642
Inv. Absoluta	785.230	794.992	805.467	814.582	814.460	809.497	807.025	311.164	305.527	303.653
Gran Invalidez	25.982	27.932	29.825	31.434	32.581	33.752	34.784	22.256	22.568	23.209

1) Excepto el Régimen Especial de Trabajadores del Mar gestionado por el ISM.

2) En este año se procede a la integración del Régimen Especial de la Seguridad Social de la Administración Local en el Régimen General de la Seguridad Social

3) En virtud del art. 7.1 del Real Decreto 1647/1997, de 31 de octubre, desde diciembre de 1997 las pensiones de incapacidad permanente del Sistema de la Seguridad Social, cuando sus beneficiarios cumplan la edad de 65 años, pasarán a denominarse pensiones de jubilación.

Fuente: Instituto Nacional de la Seguridad Social (INSS)



# Evolución del número y gasto de pensiones de Incapacidad del Régimen Especial de los Trabajadores del Mar. 1990-1999

## Evolución del número de pensiones

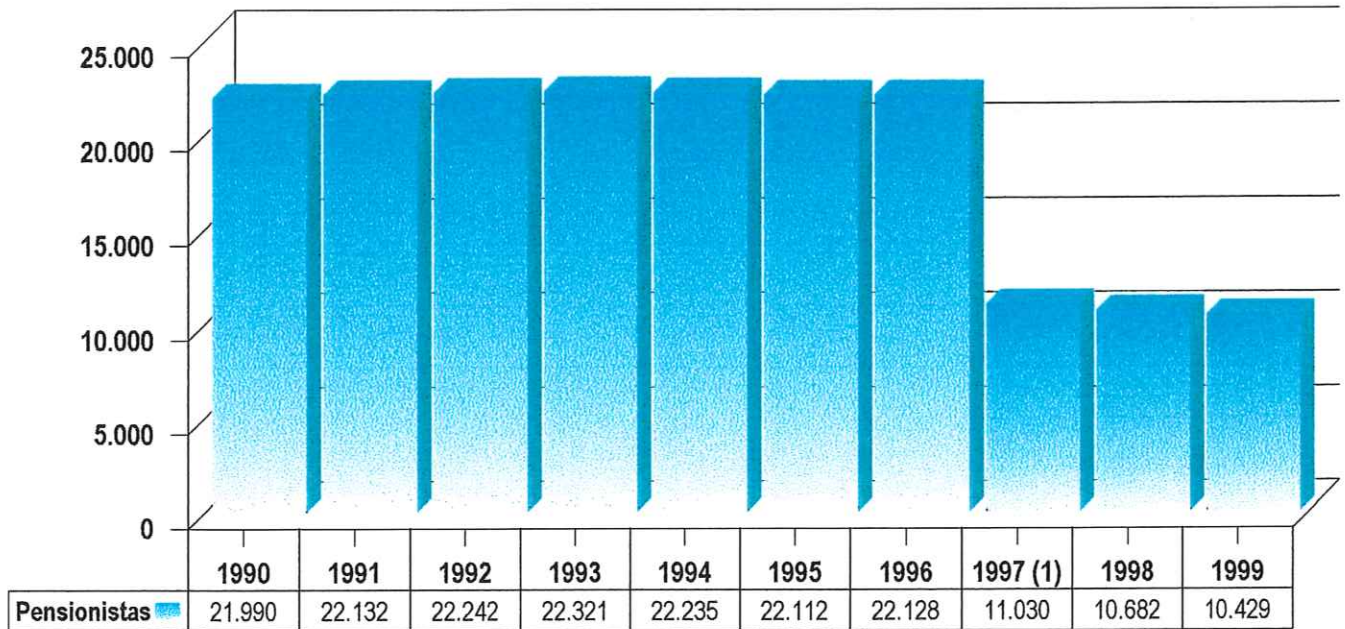

## Evolución del gasto

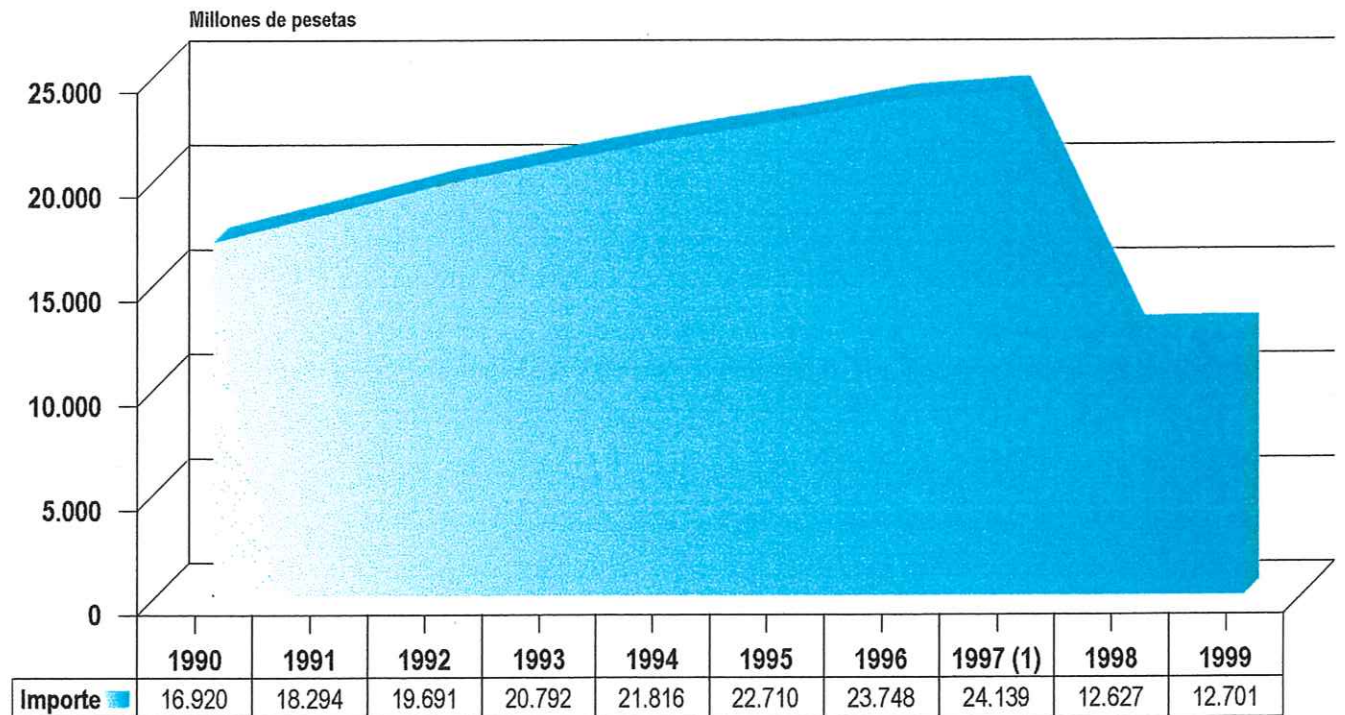

1) En virtud del art. 7.1 del Real Decreto 1647/1997, de 31 de octubre, desde diciembre de 1997 las pensiones de incapacidad permanente del Sistema de la Seguridad Social, cuando sus beneficiarios cumplan la edad de 65 años, pasarán a denominarse pensiones de jubilación.

Fuente: Instituto Social de la Marina (ISM)



## Distribución de las pensiones de Incapacidad del Régimen Especial de Trabajadores del Mar por grado de incapacidad. 1990-1999

Evolución del número de pensiones

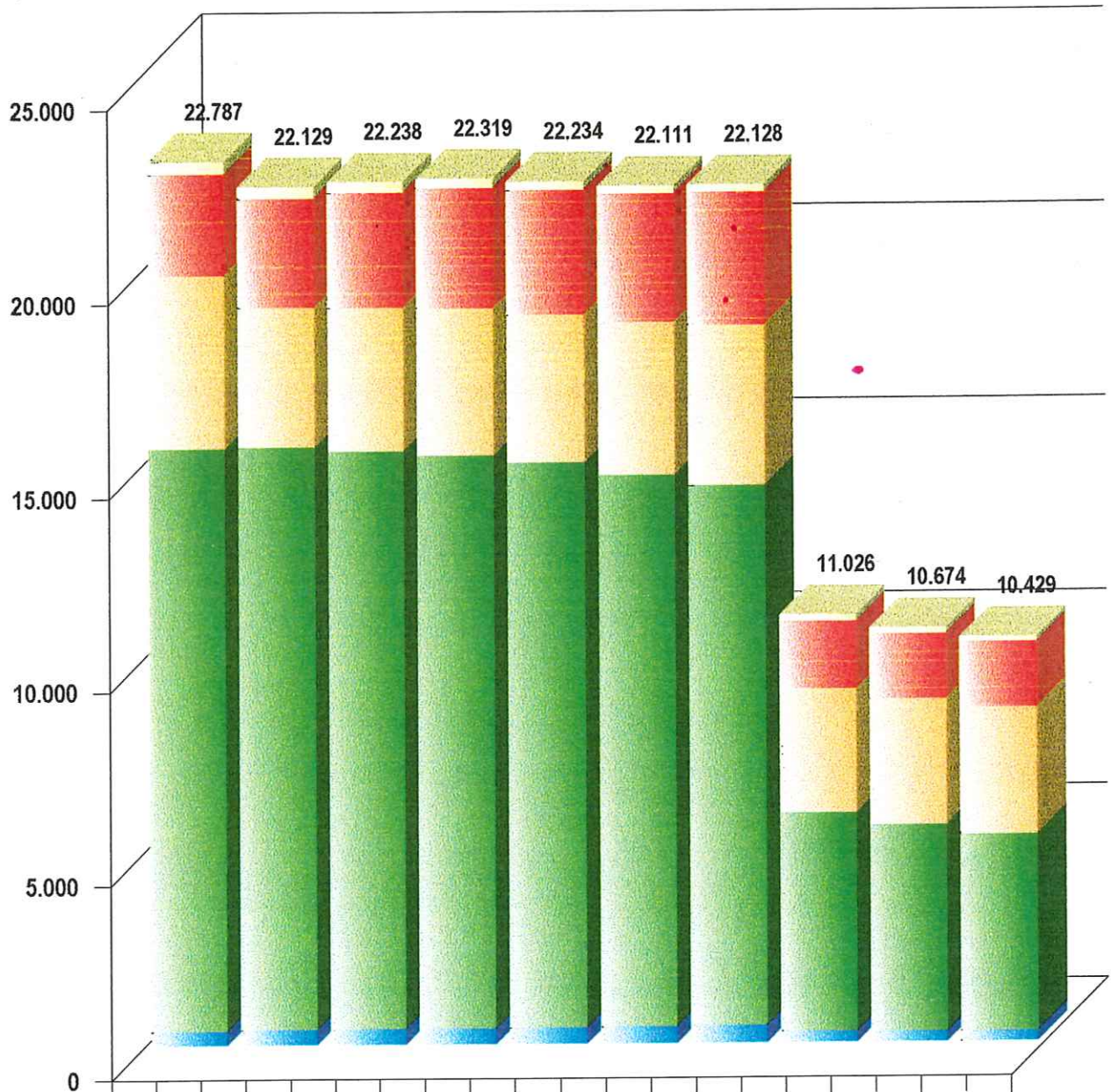

	1990	1991	1992	1993	1994	1995	1996	1997 (1)	1998	1999
SOVI	331	314	277	252	231	205	190	175	155	134
IPT 75%	2.603	2.797	2.954	3.089	3.202	3.306	3.432	1.745	1.679	1.679
IPT 55%	4.457	3.600	3.702	3.788	3.801	3.940	4.127	3.197	3.250	3.285
Inv. Absoluta	15.033	15.026	14.891	14.771	14.574	14.223	13.919	5.614	5.306	5.053
Gran Invalidez	363	392	414	419	426	437	460	295	284	278

1) En virtud del art. 7.1 del Real Decreto 1647/1997, de 31 de octubre, desde diciembre de 1997 las pensiones de incapacidad permanente del Sistema de la Seguridad Social, cuando sus beneficiarios cumplan la edad de 65 años, pasarán a denominarse pensiones de jubilación.

Fuente: Instituto Social de la Marina (ISM)



# Evolución del número y gasto de pensiones contributivas de Incapacidad del Estado: Clases Pasivas y MUNPAL. 1990-1999

## Evolución del número de pensiones

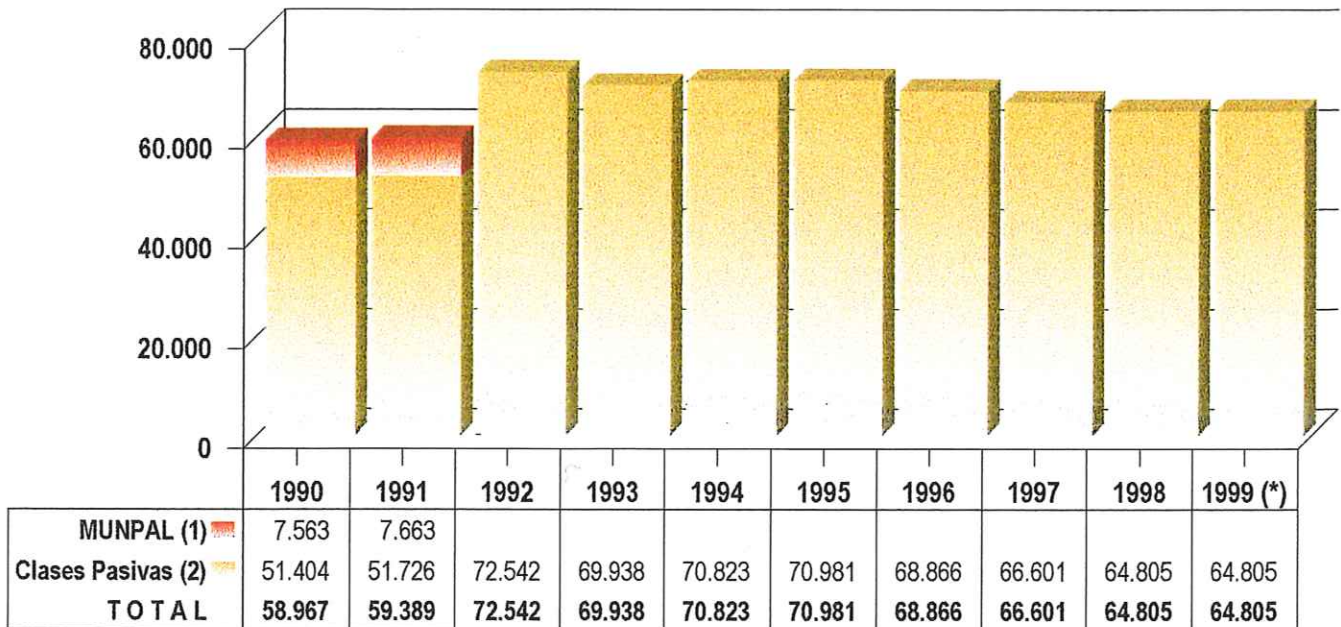

## Evolución del gasto

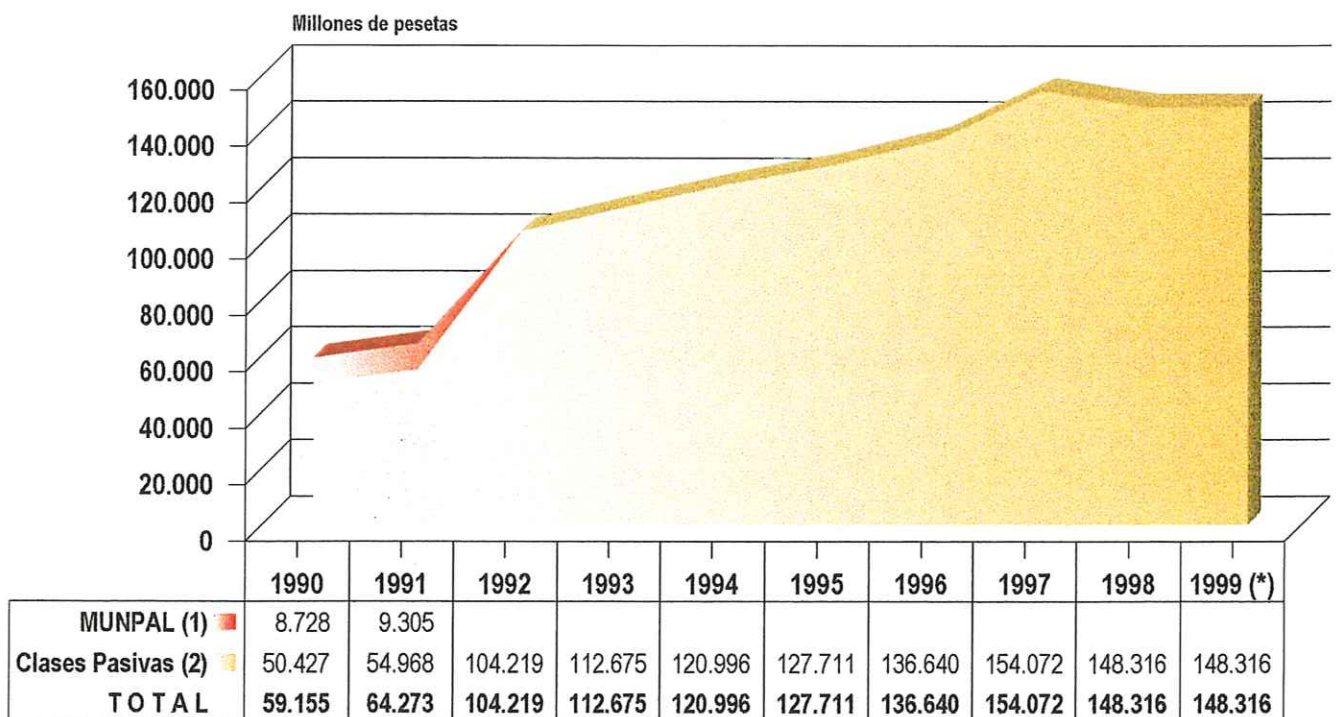

1) No se dispone de los datos correspondientes a 1992. A partir del año 1993, se procede a integrar el Régimen Especial de la Seguridad Social de los funcionarios de la Administración Local en el Régimen General de la Seguridad Social.

2) El incremento experimentado en el año 1992 se debió al paso a la situación de retiro de los miembros del Cuerpo de Caballeros Mutilados por la Patria que supuso la incorporación de 21.547 nuevos pensionistas.

(\*) Se ha mantenido los datos correspondientes a 1998, al no disponerse de información sobre 1999.

Fuente: Dirección General de Costes de Personal y Pensiones Públicas y MUNPAL



## Evolución del número y gasto de pensiones contributivas de Incapacidad en el Estado español. 1990-1999

### Evolución del número de pensiones

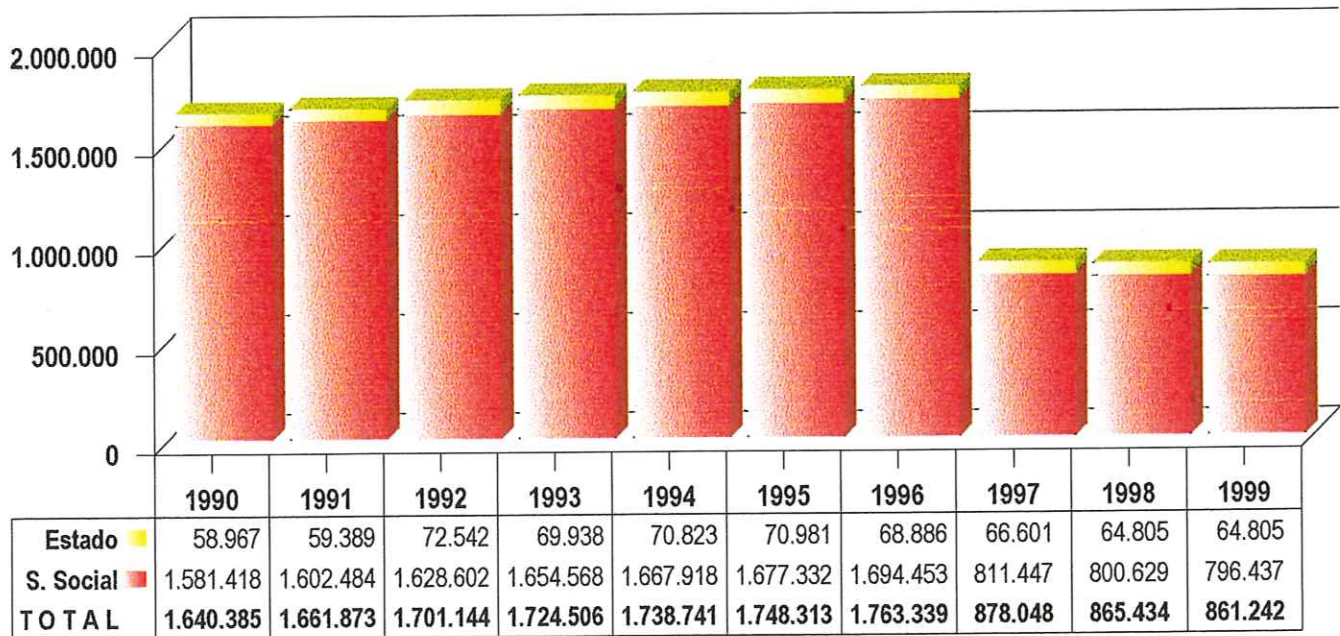

### Evolución del gasto

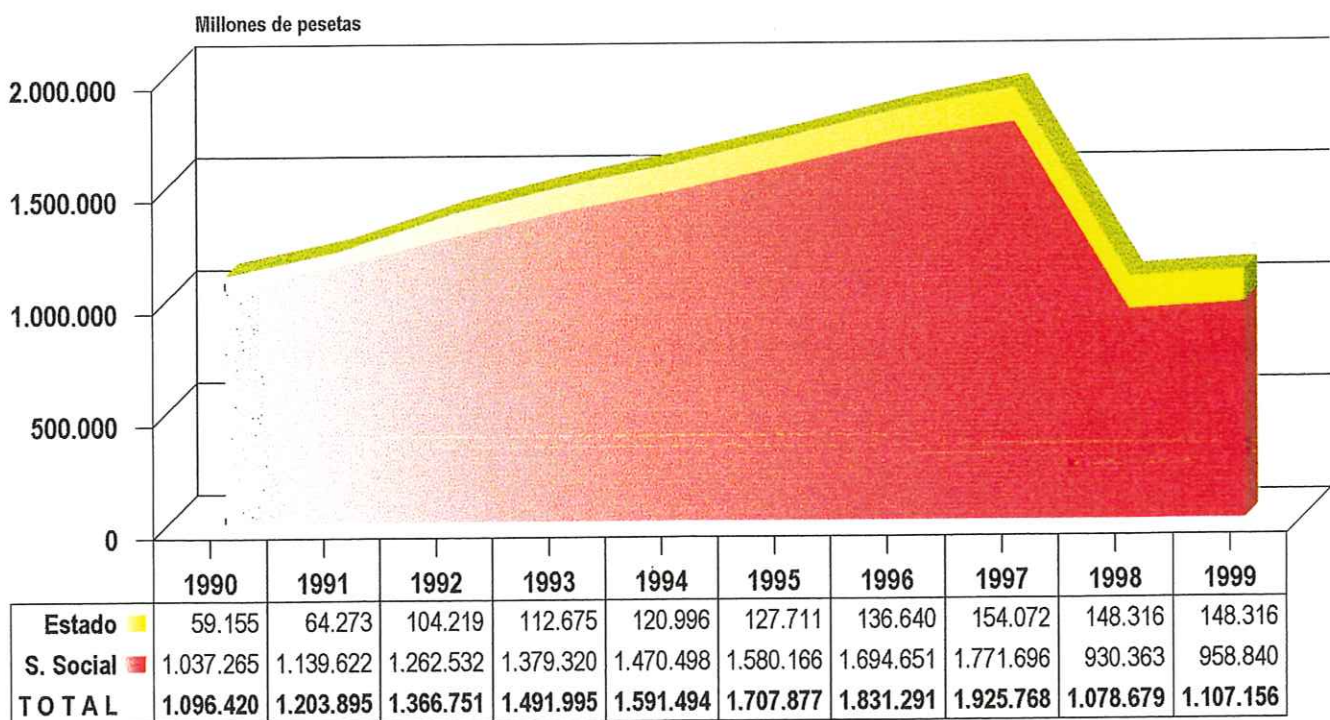

Fuentes: Instituto Nacional de la Seguridad Social (INSS)  
Instituto Social de la Marina (ISM)  
Dirección General de Costes de Personal y Pensiones Públicas



## Evolución del número de pensiones y gasto de Pension Asistencial (PAS) por enfermedad. 1990-1999

### Evolución del número de pensiones

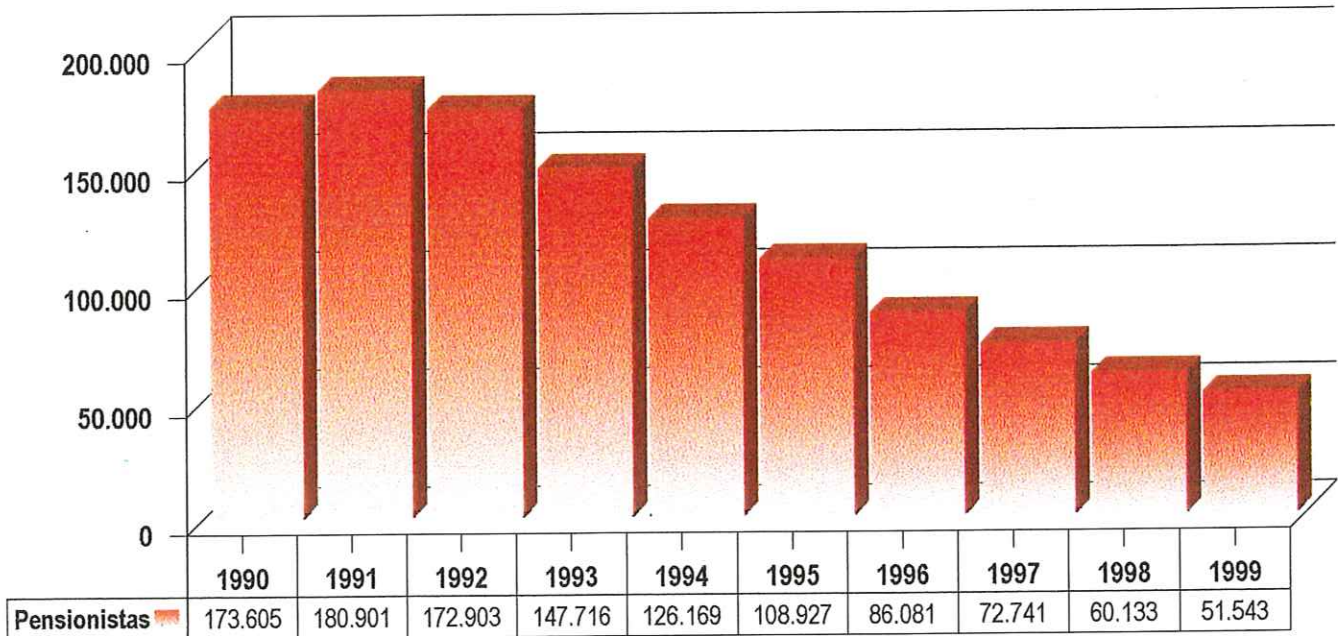

### Evolución del gasto

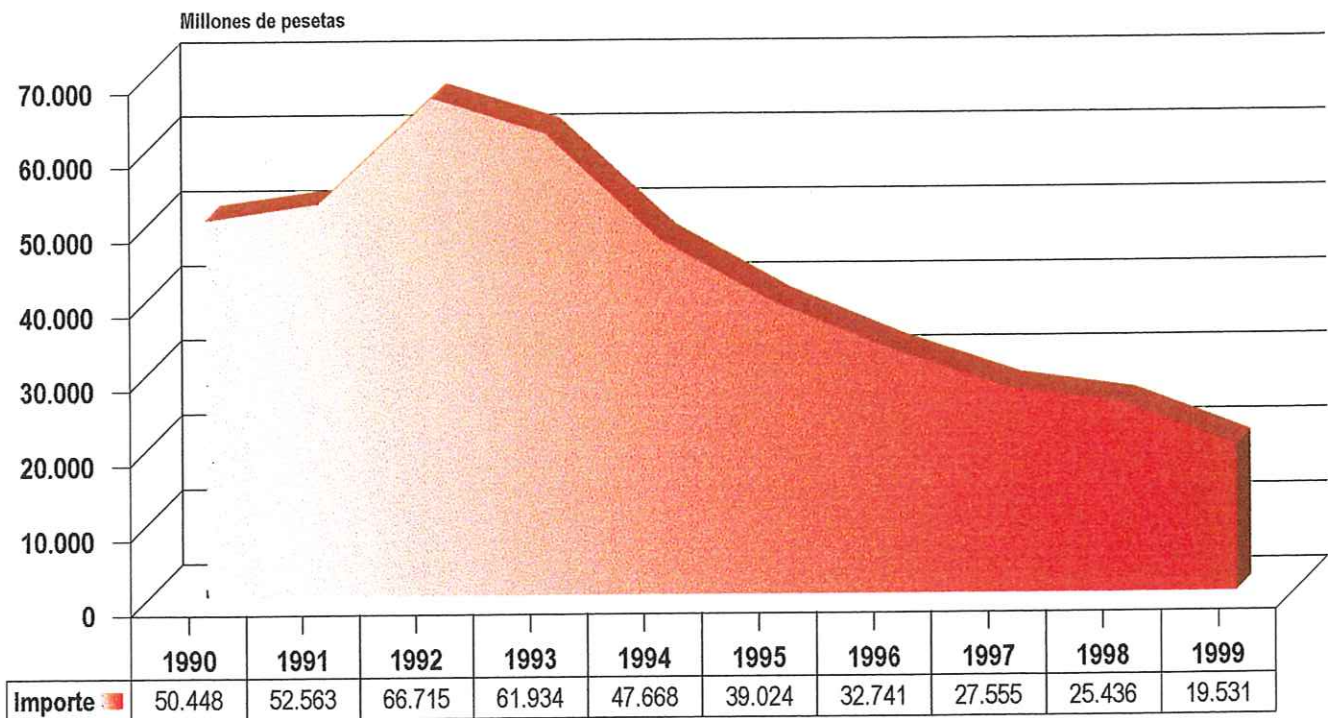

Fuentes: Dirección General de Ordenación de la Seguridad Social  
Instituto de Migraciones y Servicios Sociales (IMERSO)



## Evolución del número de beneficiarios y gasto en Subsidio de Garantía de Ingresos Mínimos (SGIM). 1990-1999

### Evolución del número de beneficiarios

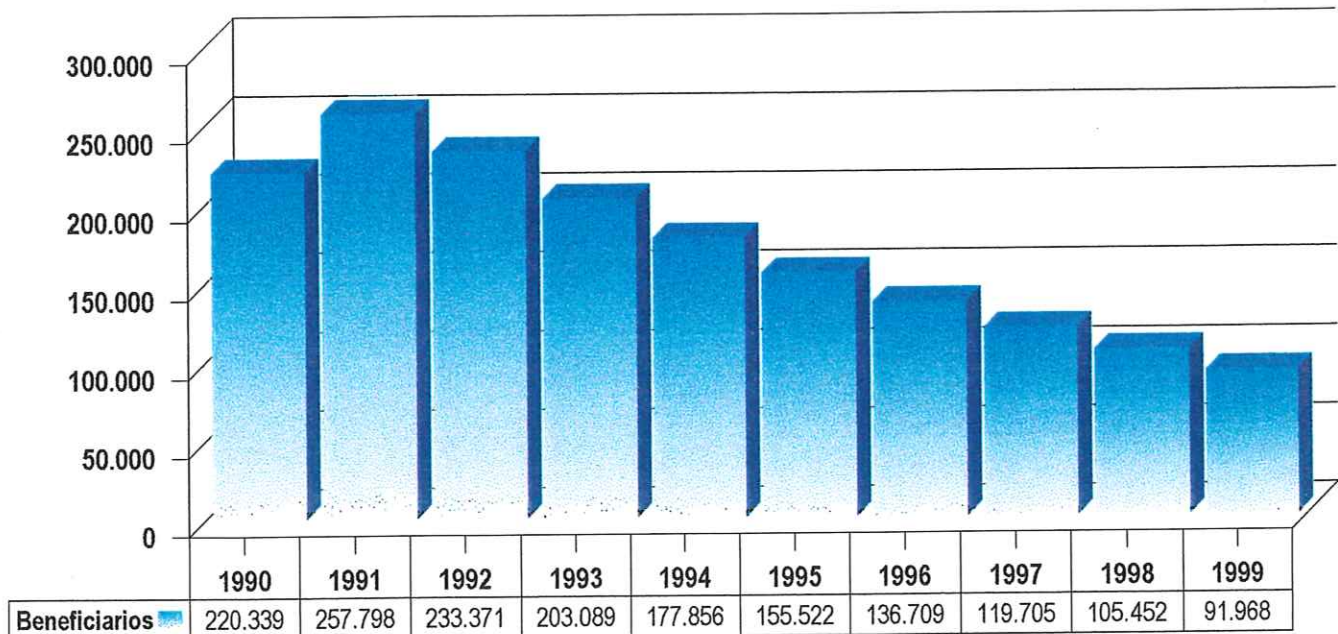

### Evolución del gasto

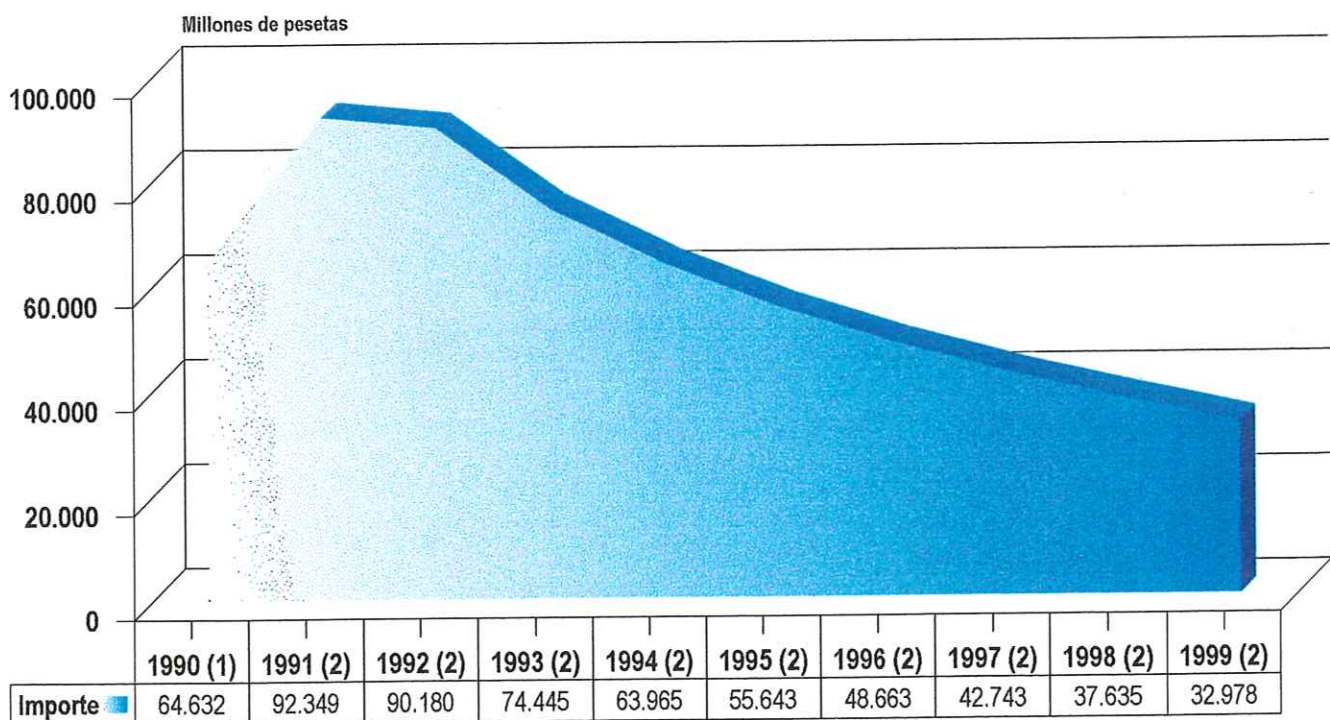

1) Excepto importe del País Vasco.

2) Excepto importe de Navarra y el País Vasco.

Fuente: Instituto de Migraciones y Servicios Sociales (IMERSO)

## Evolución del número de pensiones y gasto de Pensión no Contributiva de Invalidez de la Seguridad Social. 1991-1999

### Evolución del número de pensiones

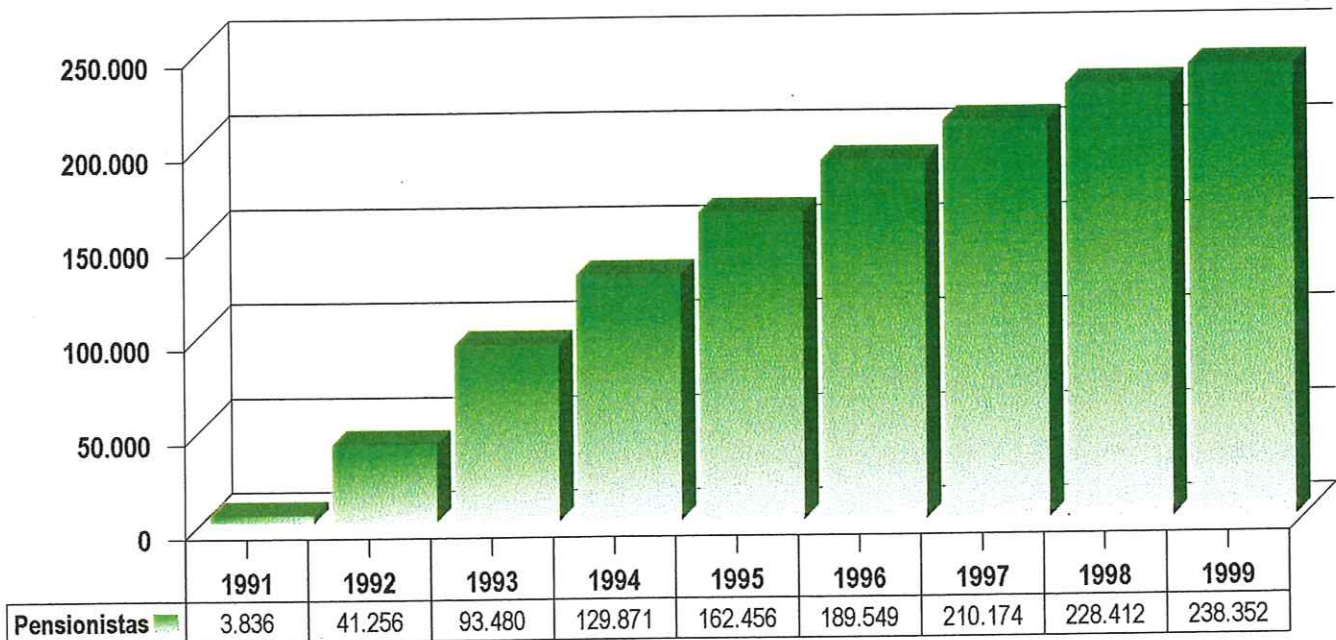

### Evolución del gasto

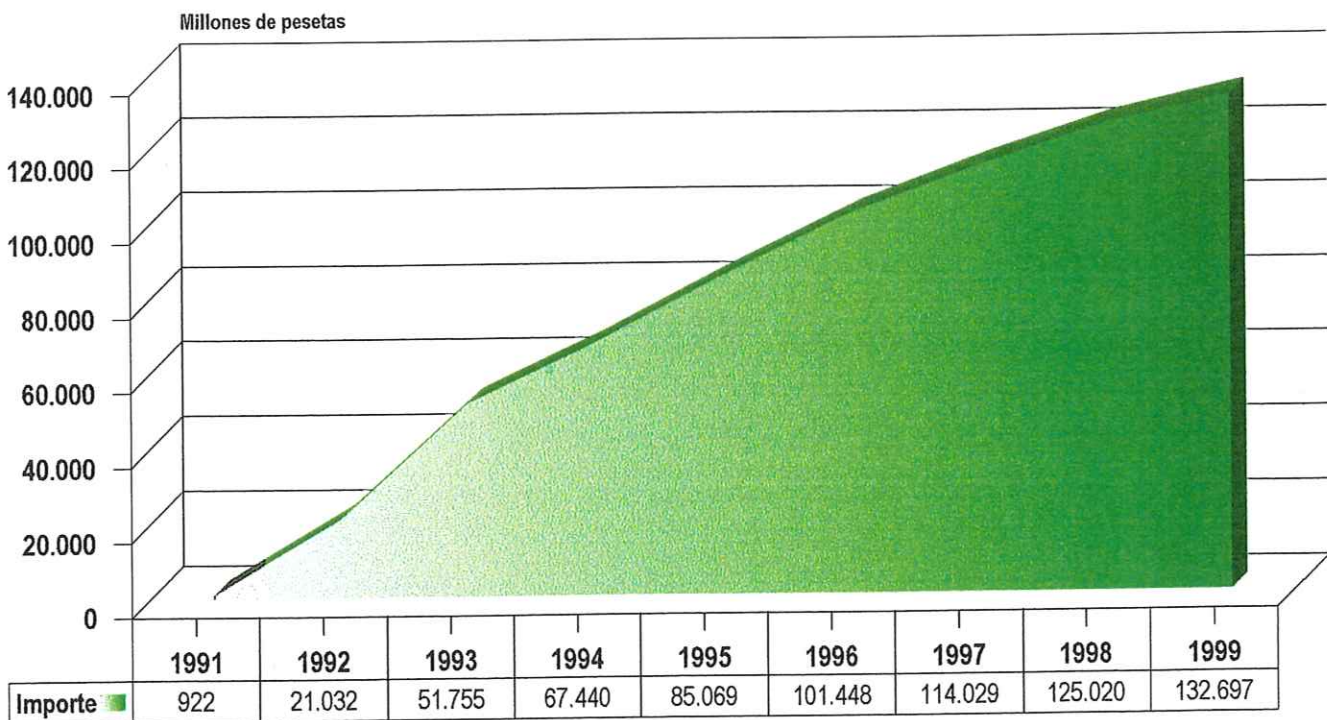

Fuente: Instituto de Migraciones y Servicios Sociales (IMERSO)



## Evolución del número de pensiones y gasto en prestaciones no contributivas de Incapacidad en el Estado español. 1990-1999

### Evolución del número de pensiones

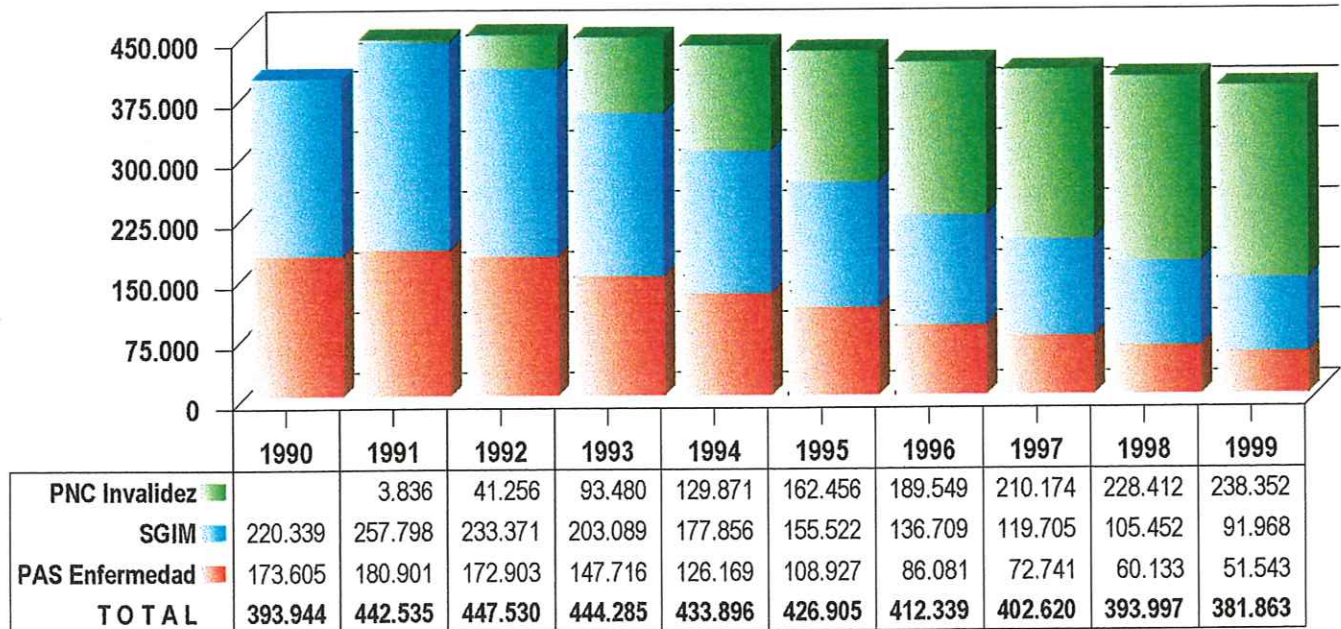

### Evolución del gasto

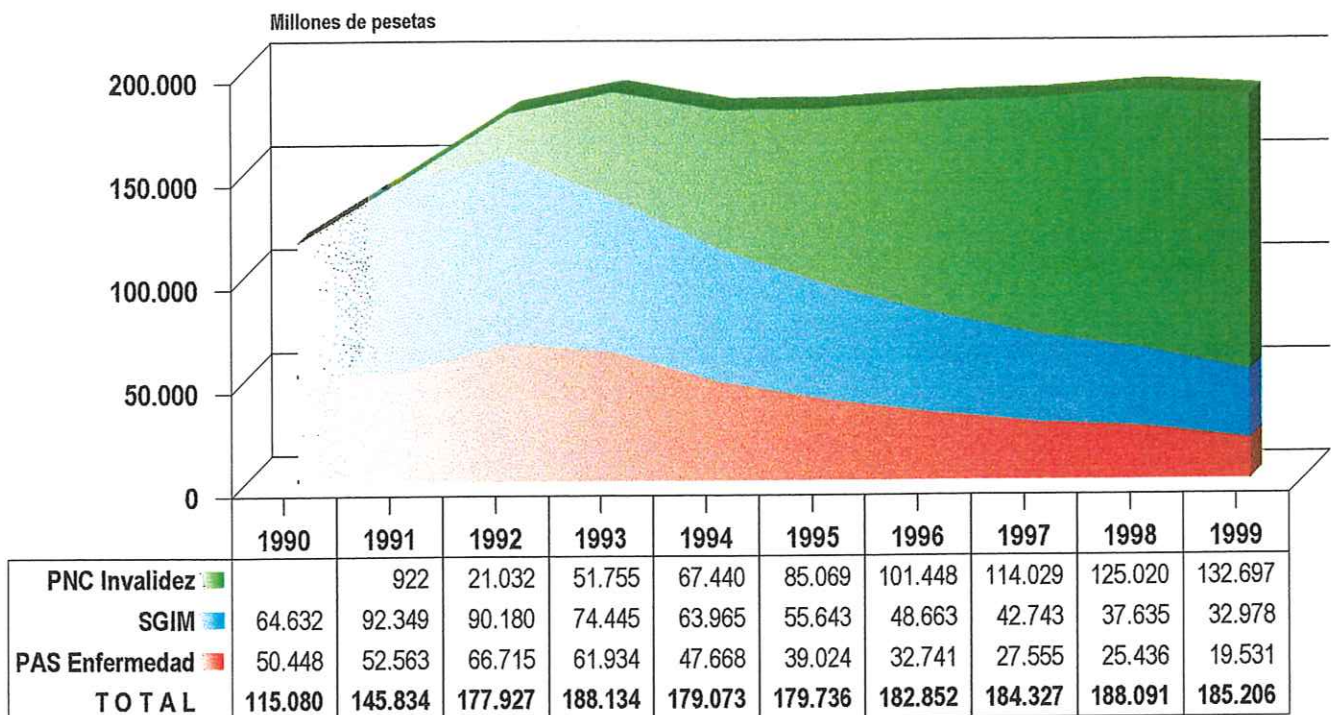

Fuentes: Dirección General de Ordenación de la Seguridad Social  
Instituto de Migraciones y Servicios Sociales (IMERSO)



## Evolución del número de causantes y del gasto en prestación familiar por hijo a cargo minusválido (PFHC). Nivel contributivo.

**Evolución del número de causantes en vigor en diciembre. 1992-1999**

	Hijo < 18 años Minusv. >= 33%	Hijo > 18 años Minusv. >= 65%	Hijo > 18 años Minusv. >= 75%	Total PFHC (Contributiva)
1992	95.732	20.825	16.532	133.089
1993	93.687	27.960	22.400	144.047
1994	63.774	34.176	26.058	124.008
1995	66.107	40.268	29.605	135.980
1996	66.399	45.663	32.428	144.490
1997	66.052	51.444	35.248	152.744
1998	66.327	56.812	37.918	161.057
1999	66.012	61.286	39.840	167.138

**Importe de las nóminas en cada ejercicio (millones de pesetas). 1993-1999**

	Hijo < 18 años Minusv. >= 33%	Hijo > 18 años Minusv. >= 65%	Hijo > 18 años Minusv. >= 75%	Total PFHC (Contributiva)
1993	4.453	9.395	11.241	25.089
1994	4.507	12.408	14.426	31.341
1995	4.671	15.441	17.144	37.256
1996	4.765	19.080	20.451	44.296
1997	4.671	21.560	22.334	48.565
1998	4.692	24.515	24.663	53.870
1999	4.677	27.145	26.640	58.462

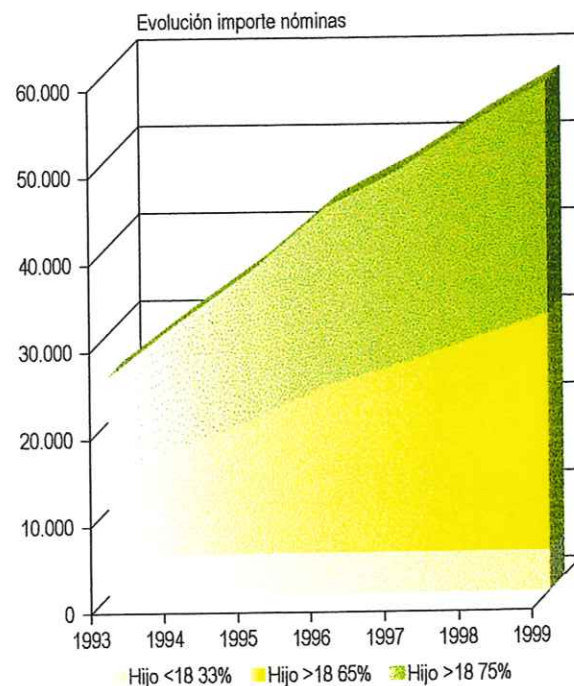
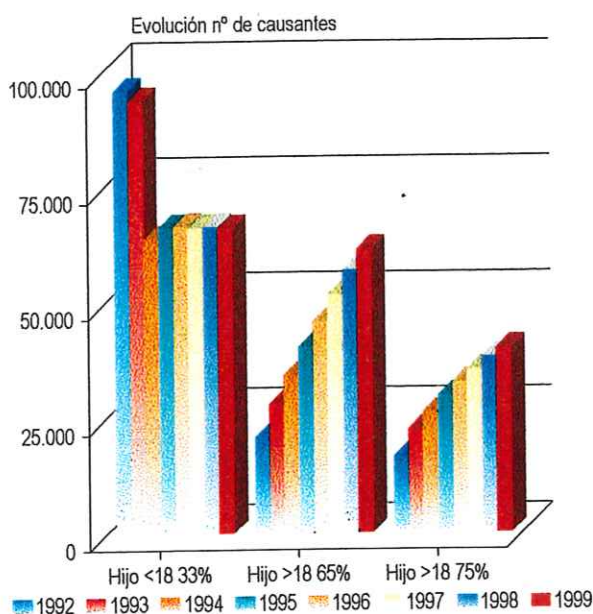

Fuentes: Instituto Nacional de la Seguridad Social (INSS)  
Instituto Social de la Marina (ISM)

## Evolución del número de causantes y del gasto en prestación familiar por hijo a cargo minusválido (PFHC). Nivel no contributivo.

Evolución del número de causantes en vigor en diciembre. 1992-1999

	Hijo < 18 años Minusv. >= 33%	Hijo > 18 años Minusv. >= 65%	Hijo > 18 años Minusv. >= 75%	Total PFHC ( No Contributiva)
1992	6.036	1.583	1.307	8.926
1993	6.985	2.507	2.022	11.514
1994	6.913	3.549	2.735	13.197
1995	5.793	4.273	3.247	13.313
1996	5.776	5.370	3.915	15.061
1997	5.646	6.193	4.362	16.201
1998	5.510	6.879	4.740	17.129
1999	5.581	7.880	5.222	18.683

Importe de las nóminas en cada ejercicio (millones de pesetas). 1993-1999

	Hijo < 18 años Minusv. >= 33%	Hijo > 18 años Minusv. >= 65%	Hijo > 18 años Minusv. >= 75%	Total PFHC (No Contributiva)
1993	409	788	955	2.152
1994	471	1.216	1.410	3.097
1995	389	1.622	1.852	3.863
1996	388	2.099	2.316	4.803
1997	380	2.533	2.713	5.626
1998	375	2.935	3.065	6.375
1999	379	3.399	3.422	7.199

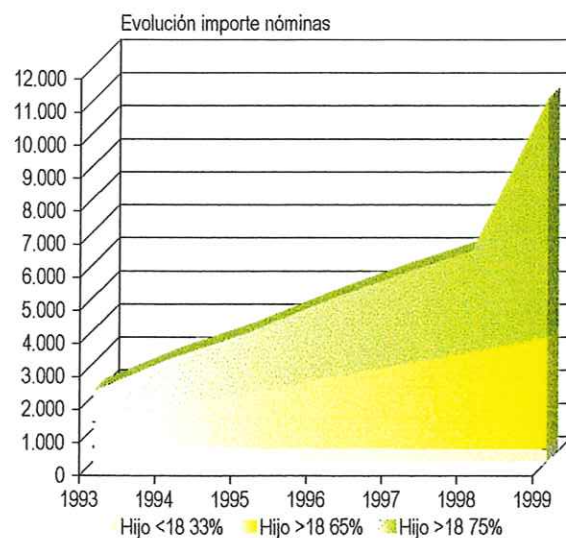
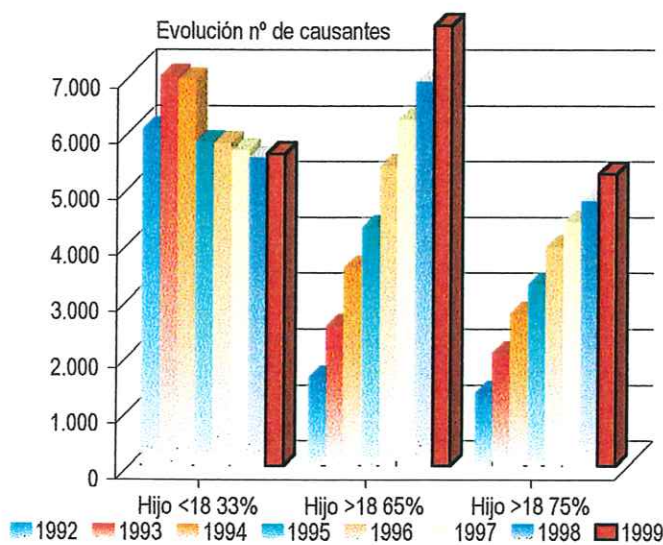

Fuente: Instituto Nacional de la Seguridad Social (INSS)



# Evolución del número de pensiones y gasto en prestaciones contributivas y no contributivas de Incapacidad en el Estado español. 1990-1999

## Evolución del número de pensiones

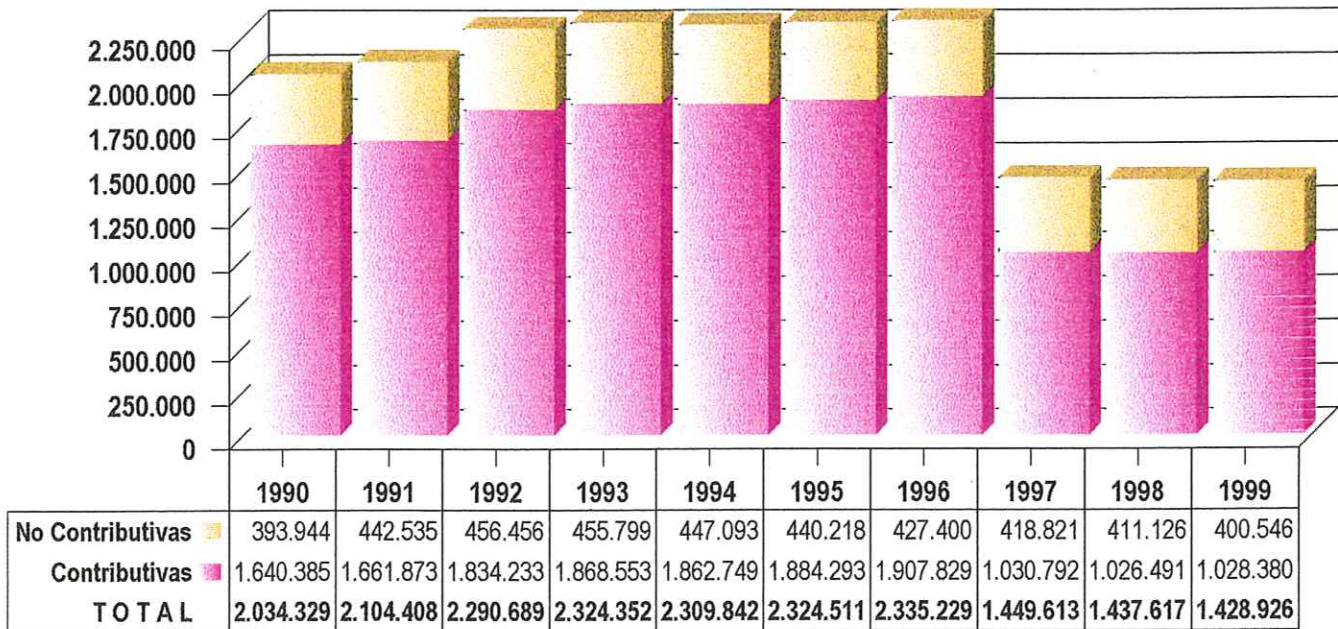

## Evolución del gasto

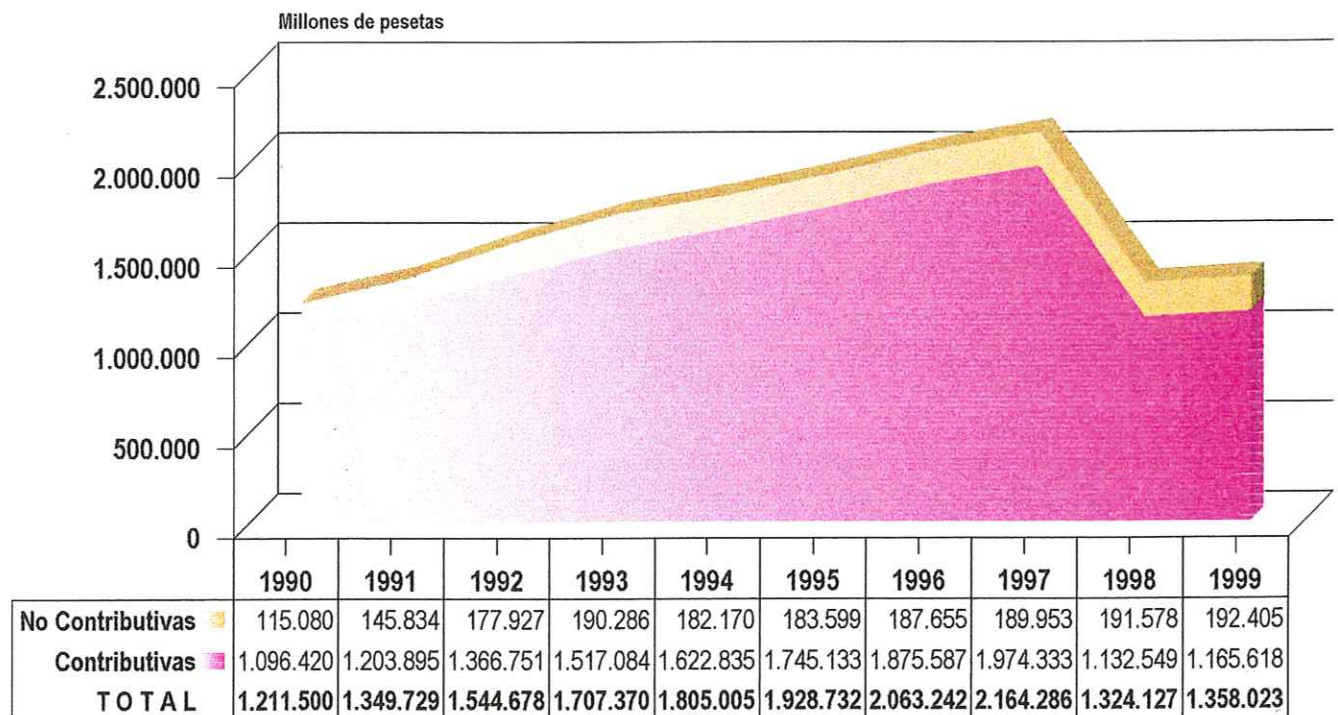

Fuentes: Instituto Nacional de la Seguridad Social (INSS)  
 Instituto Social de la Marina (ISM)  
 Instituto de Migraciones y Servicios Sociales (IMERSO)  
 Dirección General de Costes de Personal y Pensiones Públicas  
 Dirección General de Ordenación de la Seguridad Social

**Perfil del beneficiario de las prestaciones más significativas  
de naturaleza no contributiva en diciembre de 1999**

## Perfil del beneficiario de la Pensión Asistencial (PAS) por enfermedad. Diciembre de 1999

### Edad y sexo

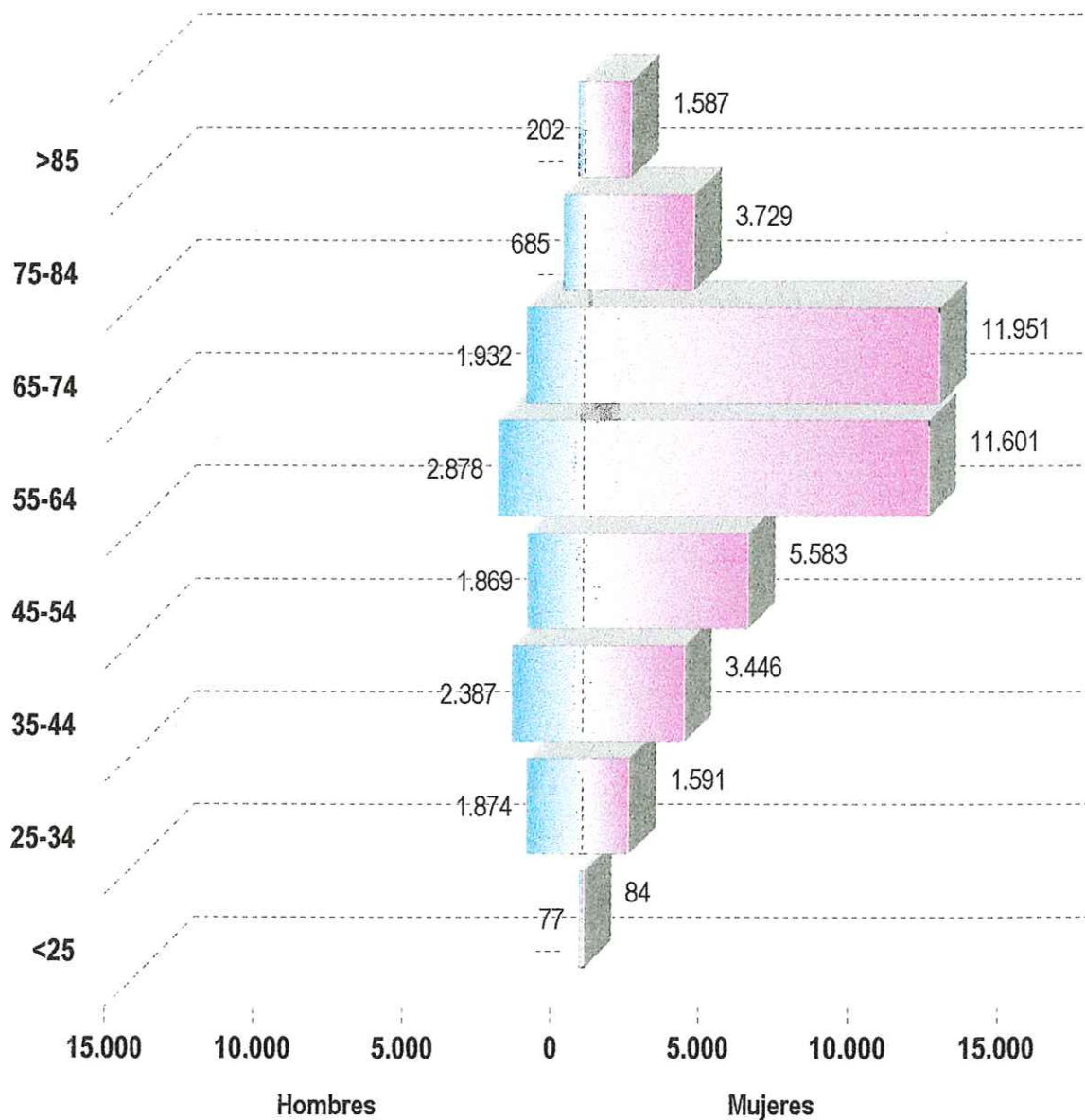

Fuentes: Dirección General de Ordenación de la Seguridad Social  
Instituto de Migraciones y Servicios Sociales (IMERSO)



## Perfil del beneficiario del Subsidio de Garantía de Ingresos Mínimos (SGIM). Diciembre de 1999 (1)

### Edad y sexo

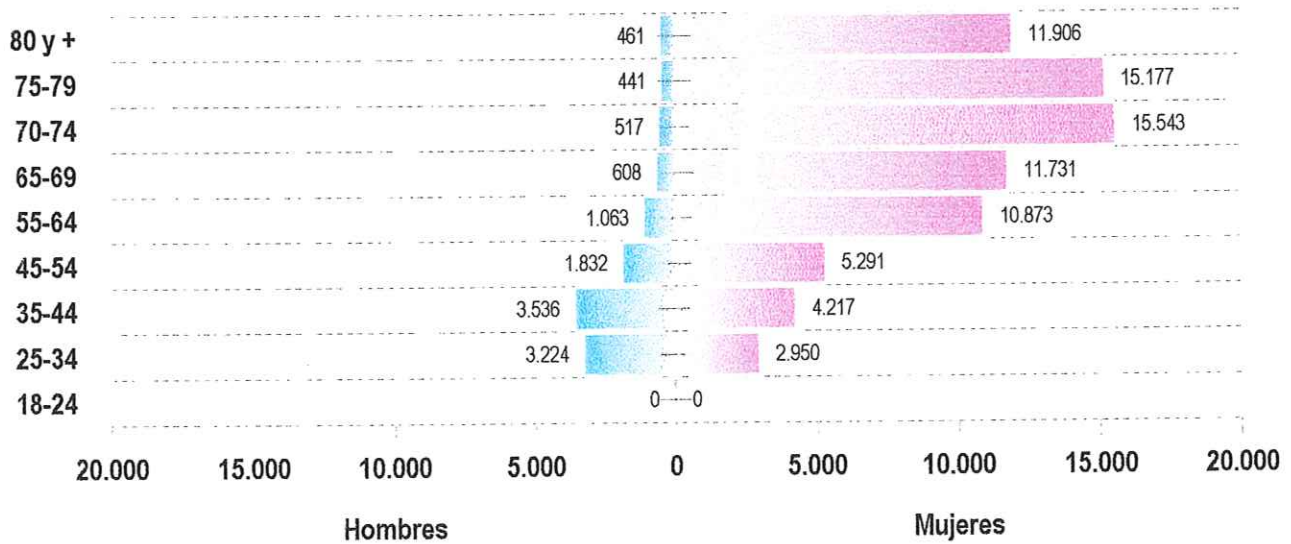

### Dependencia familiar y tipo de minusvalía

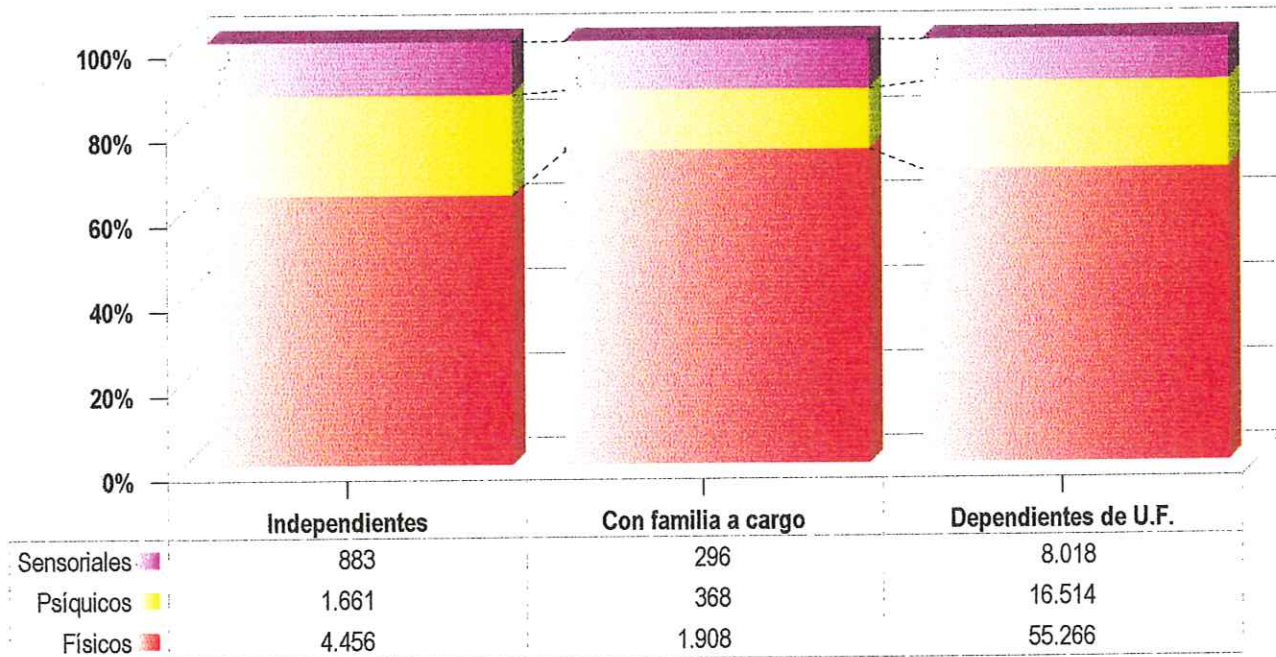

1) Excepto Navarra y el País Vasco.

Fuente: Instituto de Migraciones y Servicios Sociales (IMSERSO)

## Perfil del beneficiario del Subsidio de Garantía de Ingresos Mínimos (SGIM). Diciembre de 1999 (1)

### Por edad y tipo de minusvalía

Tipo de Minusvalía	Número
<b><u>Físicos</u></b>	<b><u>61.630</u></b>
Def. del Aparato Locomotor	21.463
Malformaciones	137
Parálisis Cerebral	444
Enfermedades Crónicas	29.633
Otras	9.953
<b><u>Psíquicos</u></b>	<b><u>18.543</u></b>
Oligofrenia	10.844
Otras	7.699
<b><u>Sensoriales</u></b>	<b><u>9.197</u></b>
Auditivas	890
Visuales	3.794
Otras	4.513
<b><u>TOTAL</u></b>	<b><u>89.370</u></b>

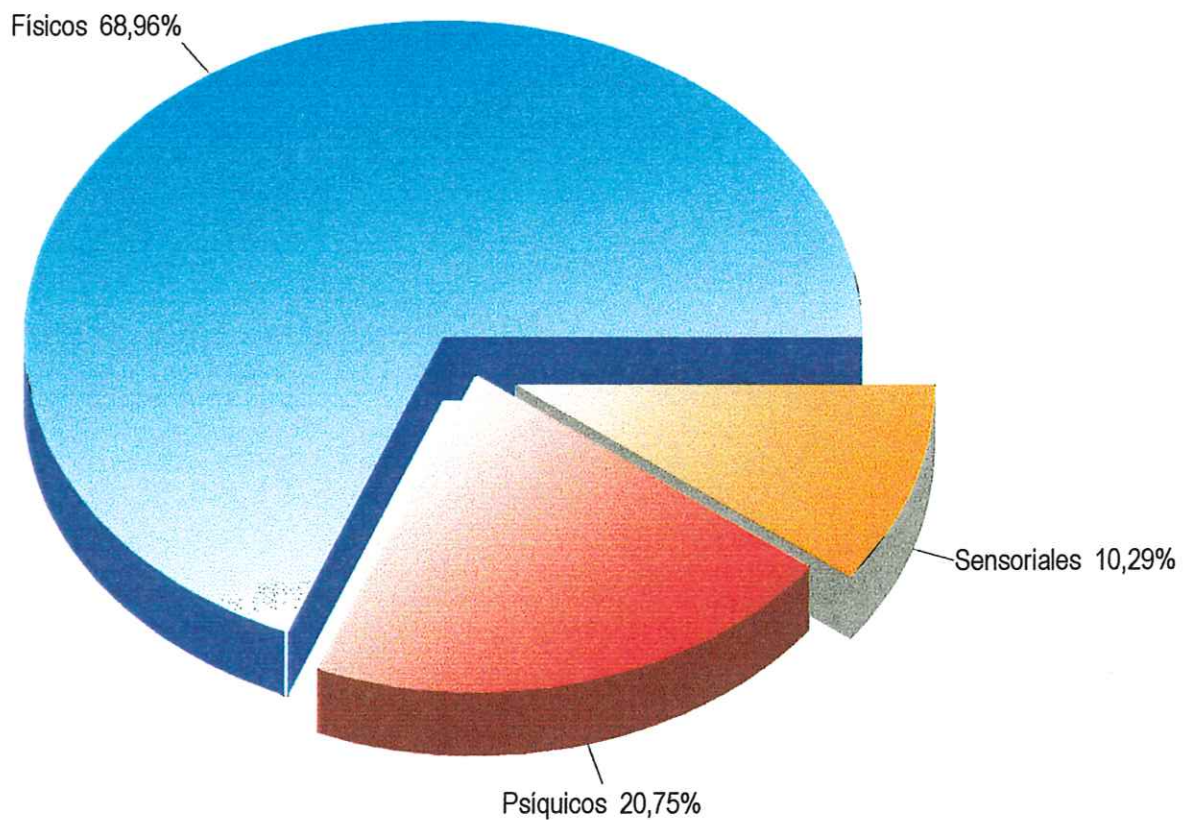

1) Excepto Navarra y el País Vasco.

Fuente: Instituto de Migraciones y Servicios Sociales (IMERSO)



## Distribución de los beneficiarios de pensión no contributiva de invalidez por edad y sexo. Diciembre de 1999

Edad y sexo

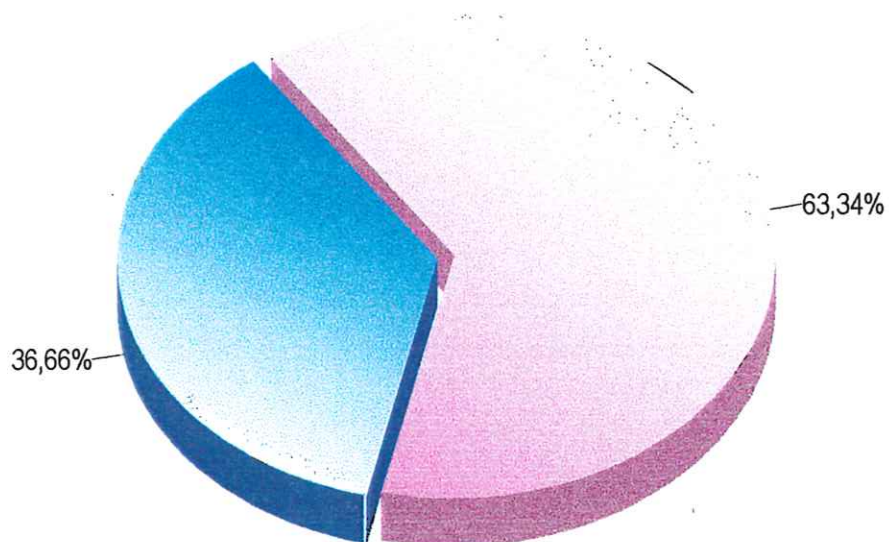
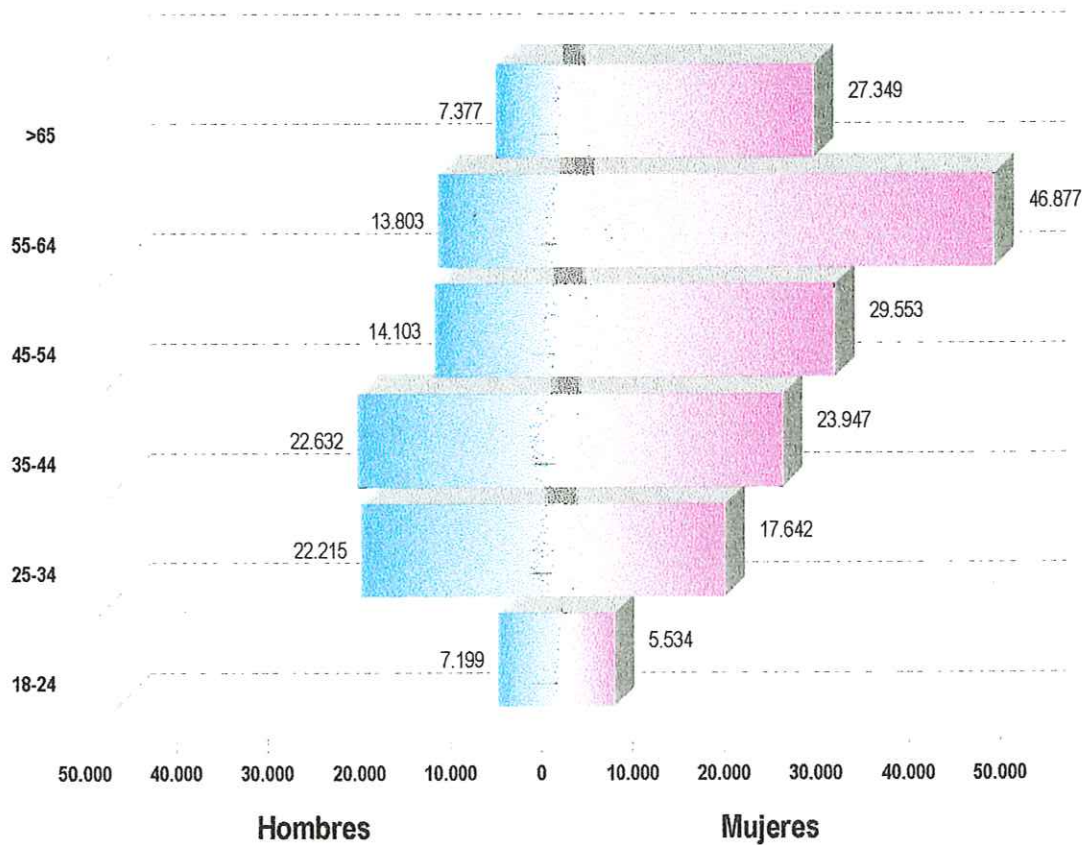

Fuente: Instituto de Migraciones y Servicios Sociales (IMERSO)

## Distribución de los beneficiarios de pensión no contributiva de invalidez por tipo de minusvalía. Diciembre de 1999

Tipo de Minusvalía	Hombres	Mujeres	TOTAL
Físicos	29.709	67.148	96.857
Psíquicos	23.105	25.213	48.318
Sensorial	3.495	10.581	14.076
Otras	5.546	10.057	15.603
nc (1)	25.474	37.903	63.377
TOTAL	87.329	150.902	238.231

Hombres

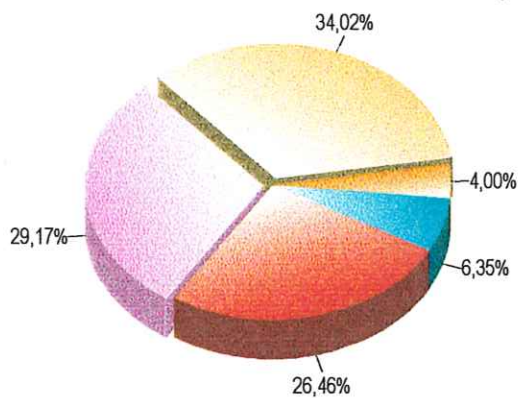

Mujeres

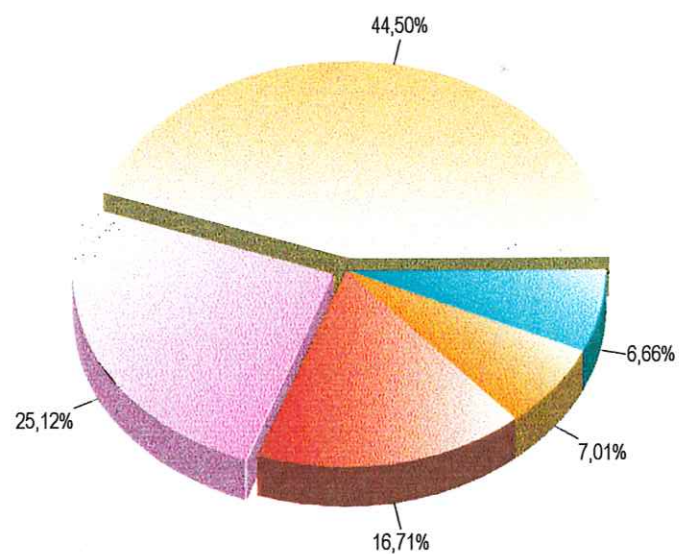

Física nc Psíquica Otras Sensorial

1) No consta tipo de minusvalía

Fuente: Instituto de Migraciones y Servicios Sociales (IMERSO)

## Beneficiarios de pensión no contributiva de invalidez por grado de minusvalía y del complemento por tercera persona Diciembre de 1999

Sexo	65-74%	75% y +	nc (1)	TOTAL
Hombres	65.963	18.997	2.369	87.329
Mujeres	119.162	27.423	4.317	150.902
<b>TOTAL</b>	<b>185.125</b>	<b>46.420</b>	<b>6.686</b>	<b>238.231</b>

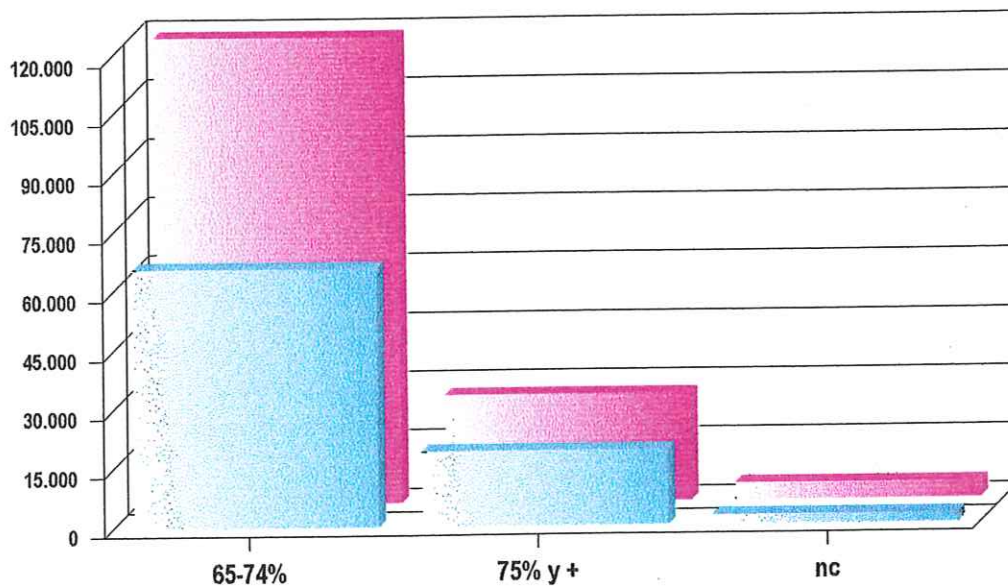

Sexo	Complemento por dependencia
Hombres	12.622
Mujeres	14.779
<b>TOTAL</b>	<b>27.401</b>

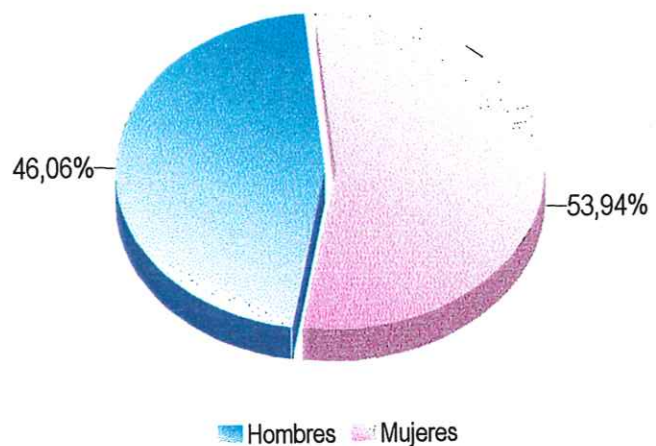

1) No consta tipo de minusvalía

Fuente: Instituto de Migraciones y Servicios Sociales (IMERSO)



**PRESTACIONES ECONÓMICAS BÁSICAS PARA LA  
ATENCIÓN DE LAS NECESIDADES ESPECÍFICAS**

**Evolución del número y del importe de subsidios y ayudas  
1990-1999**

## Evolución del número de beneficiarios y gasto en Subsidios por Ayuda de Tercera Persona (SATP) y de Movilidad y Compensación para Gastos de Transporte (SMGT). Cursos Fondo Social Europeo (FSE-FPO). 1990-1999

### Evolución del número de subsidios

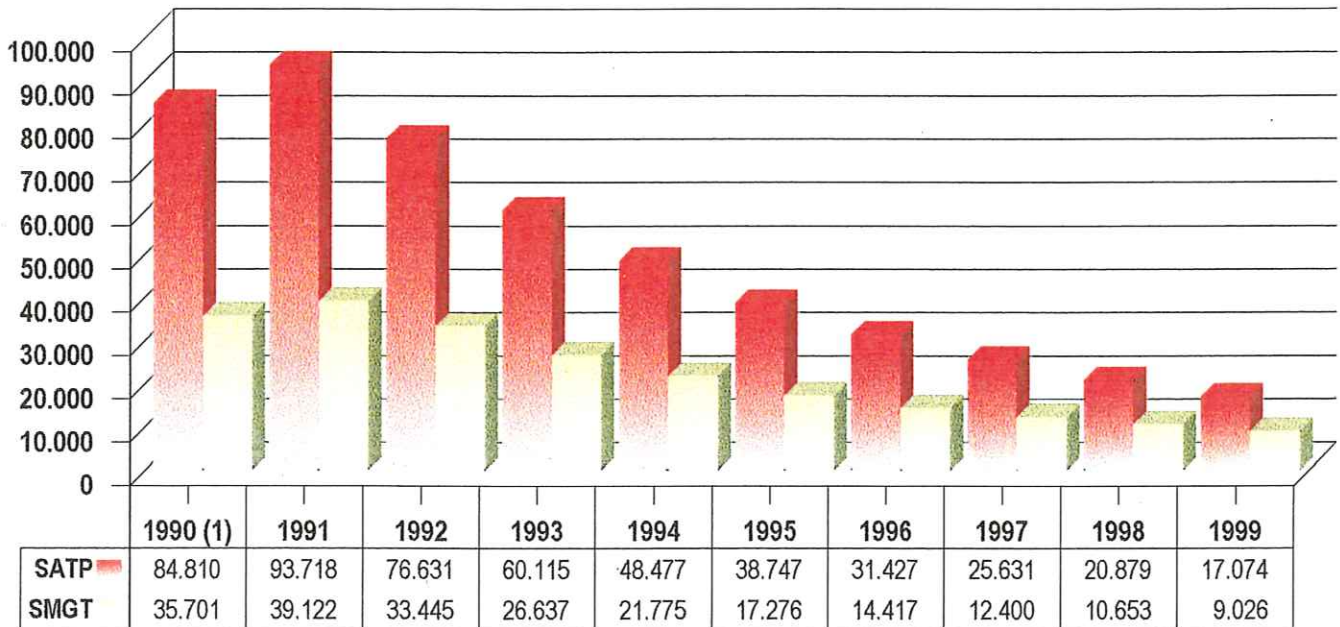

### Evolución del gasto

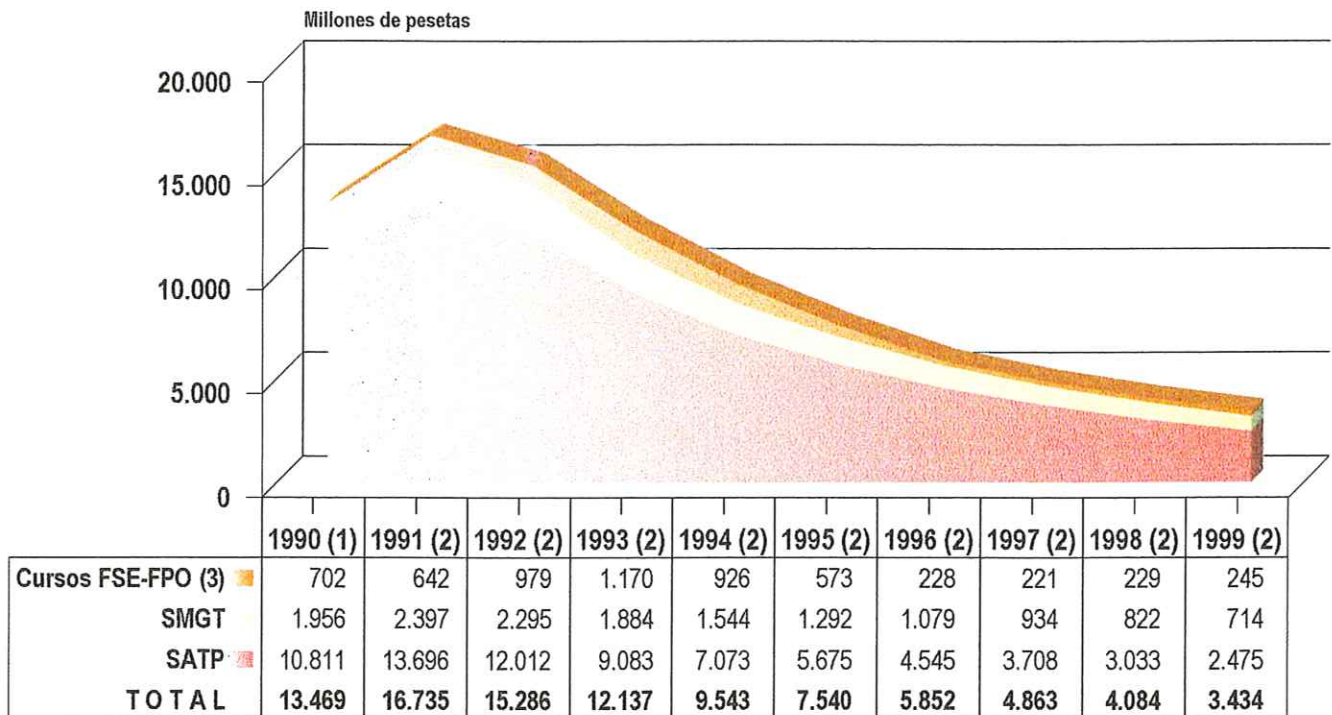

1) Para SATP y SMGT, excepto beneficiarios e importe del País Vasco.

2) Para SATP y SMGT, excepto beneficiarios e importe de Navarra y el País Vasco

3) Incluye los gastos de profesorado, organización y funcionamiento, becas de asistencia de los alumnos y ayudas complementarias de transporte y manutención.

**Fuente: Instituto de Migraciones y Servicios Sociales (IMERSO)**



## Evolución del gasto en Ayudas Públicas a Disminuidos del IMERSO (1) (2). 1990-1999

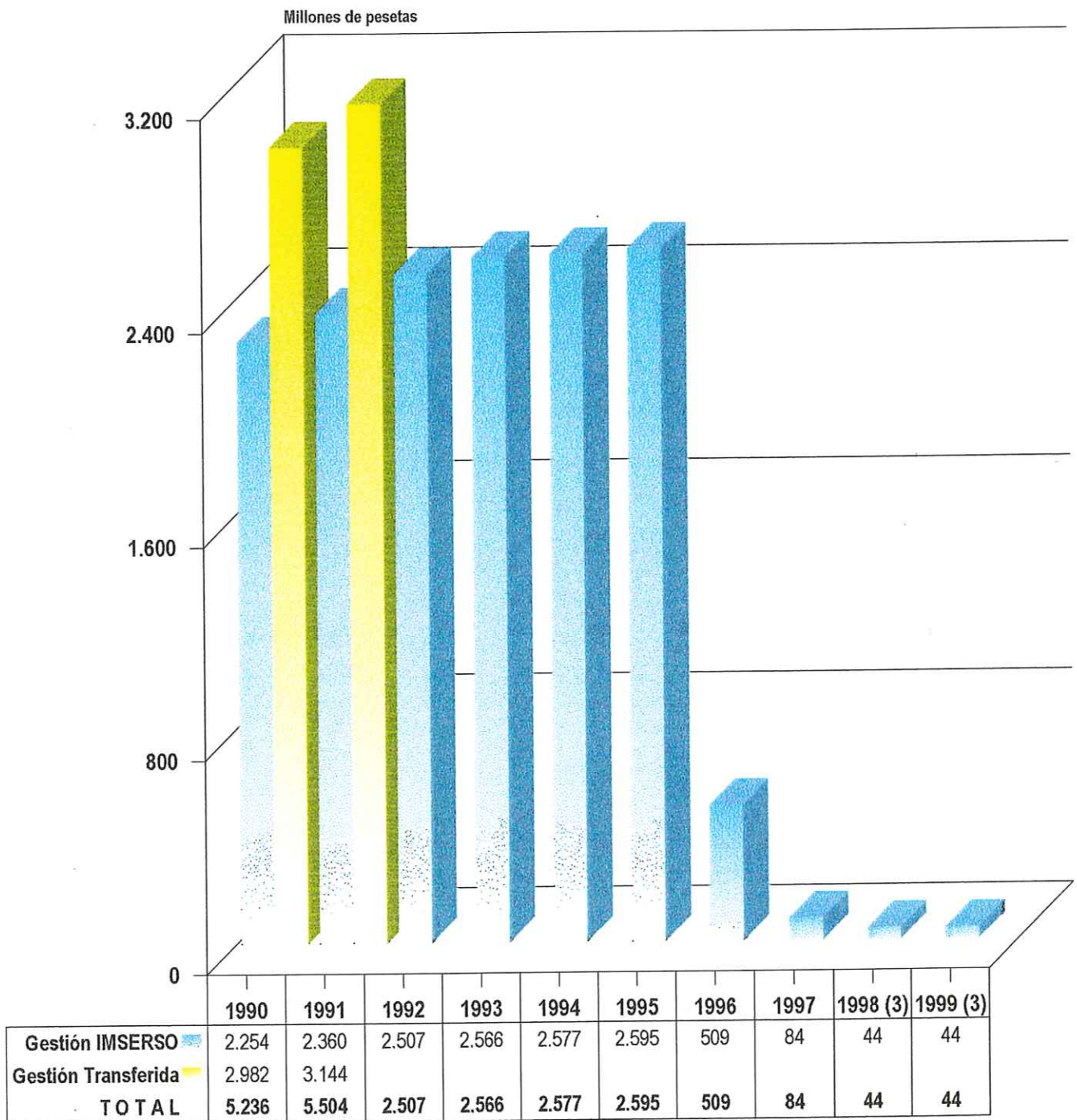

1) Estas ayudas se desglosan en dos grandes apartados:

- a) Individuales, que engloban ayudas para la rehabilitación, para la asistencia especializada, complementarias y de promoción profesional.
- b) Institucionales, ya sean individualizables o no, destinadas primordialmente al mantenimiento de centros y servicios.

2) No se dispone desde el año 1992 de datos correspondientes a la gestión transferida; a este hecho hay que añadir la incidencia que desde 1996 ha producido el proceso de traspaso de funciones y servicios encomendados al IMERSO, cuyo reflejo más significativo ha sido el importante descenso en las cuantías destinadas a estas ayudas al reducirse el ámbito geográfico de competencia del IMERSO.

3) La cantidad consignada corresponde tan solo a la gestión de las ciudades autónomas de Ceuta y Melilla

Fuente: Instituto de Migraciones y Servicios Sociales (IMERSO)

## Evolución del gasto en ayudas públicas a disminuidos del Ministerio de Educación y Cultura (1). 1990-1999

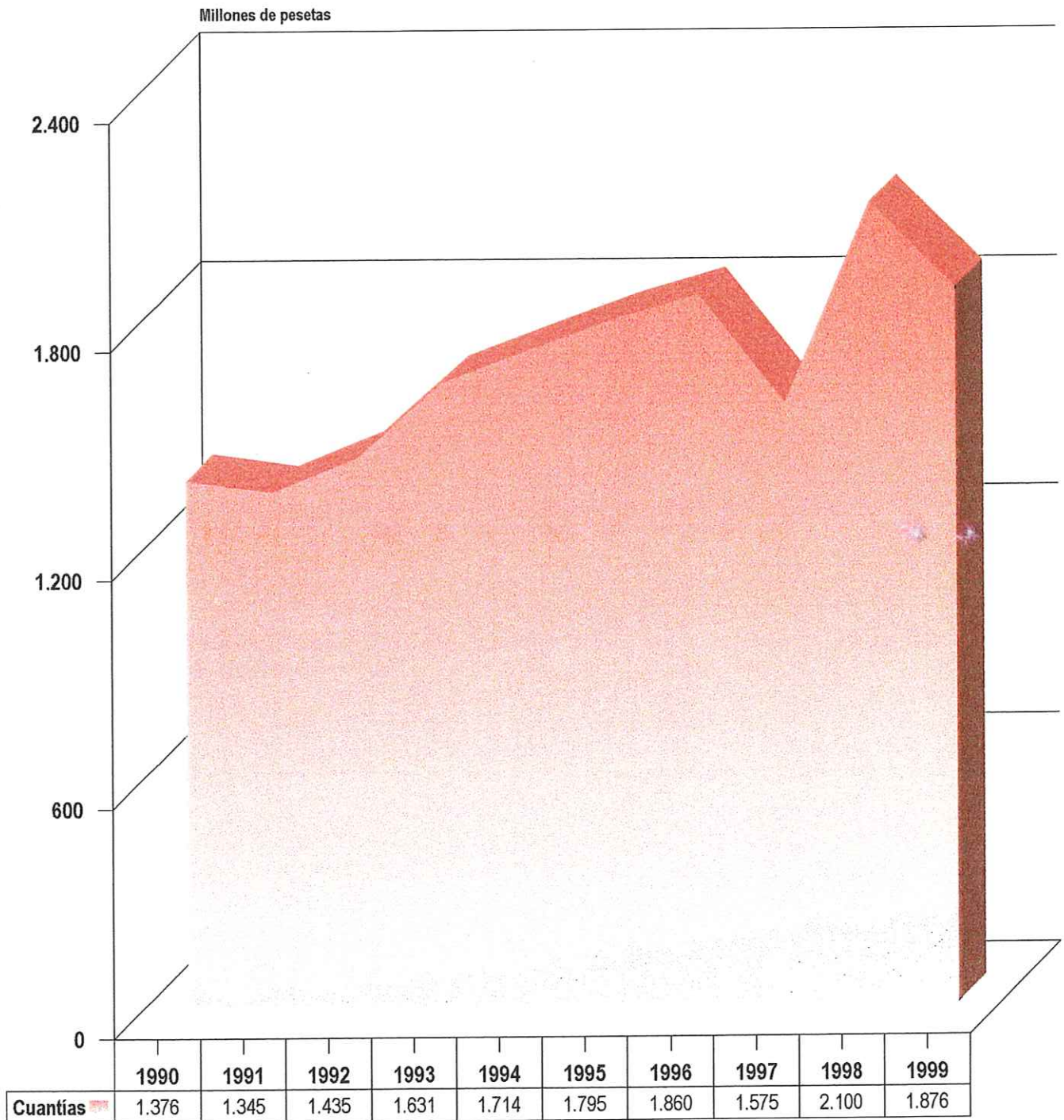

1) Ayudas destinadas a transporte, comedor, reeducación pedagógica y residencia.

Fuente: Ministerio de Educación y Cultura



## Evolución del gasto en ayudas para la integración laboral de personas con minusvalía del INEM. 1990-1999

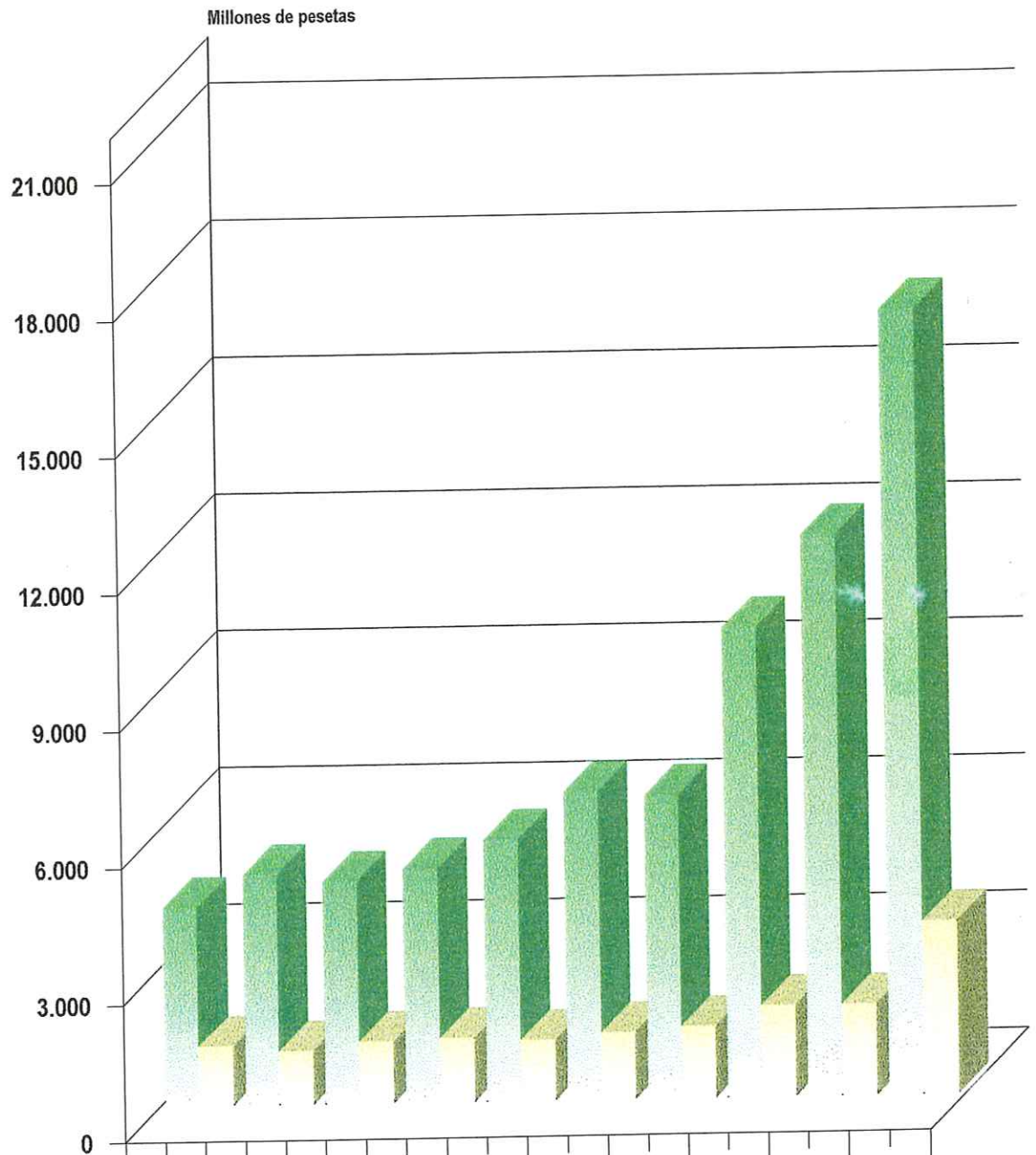

Fuente: INEM-Subdirección General de Promoción de Empleo

## Evolución del gasto del Régimen Unificado de Ayudas Públicas a Disminuidos. 1990-1999

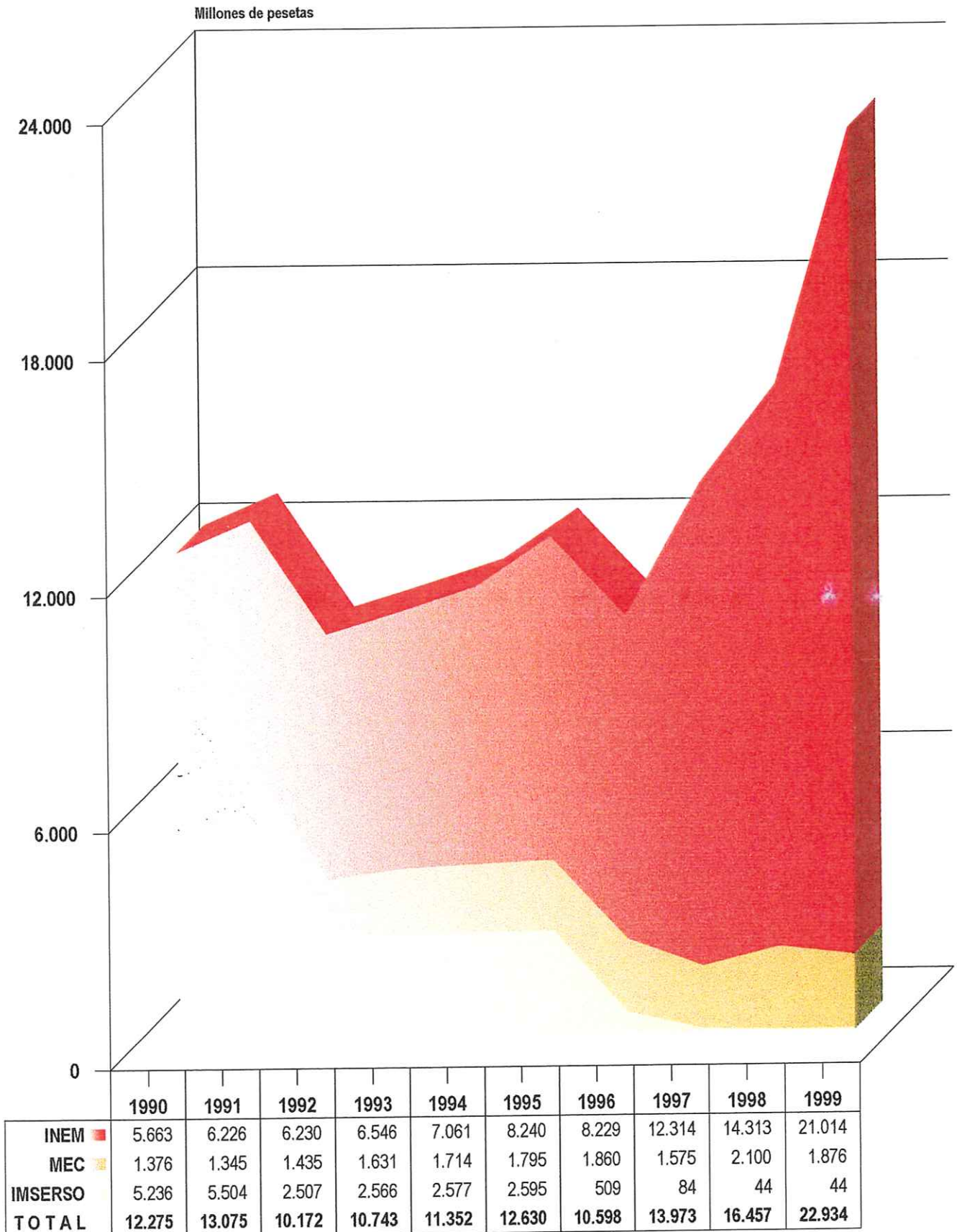

Fuente: Instituto de Migraciones y Servicios Sociales (IMERSO)

**Perfil del beneficiario de los Subsidios por Ayuda de Tercera Persona  
y de Movilidad y Compensación para Gastos de Transporte  
en diciembre de 1999**



## Perfil del beneficiario del Subsídido por Ayuda de Tercera Persona (SATP). Diciembre de 1999 (1)

### Edad y sexo

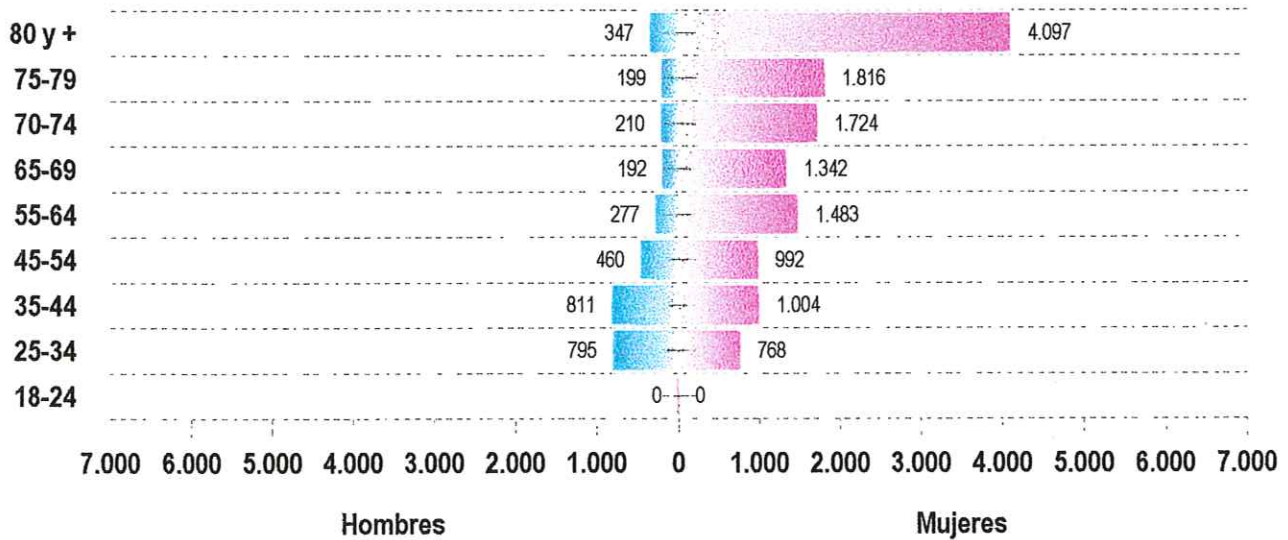

### Dependencia familiar y tipo de minusvalía

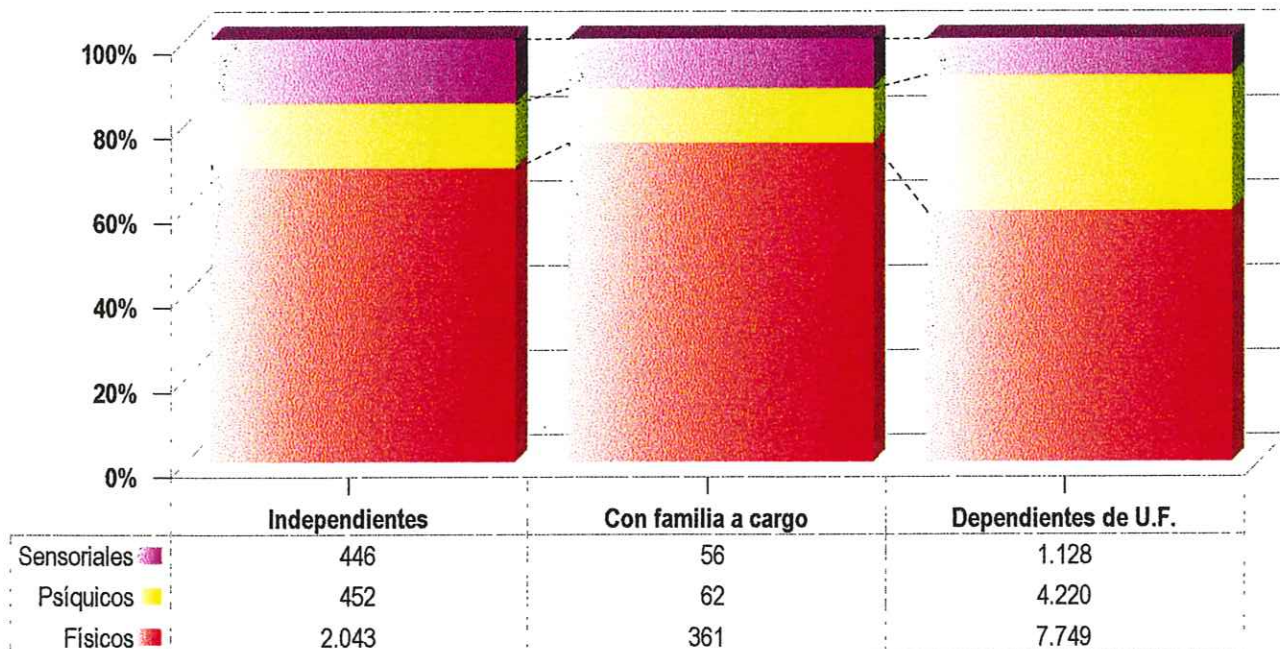

(1) Excepto Navarra y el País Vasco.

Fuente: Instituto de Migraciones y Servicios Sociales (IMERSO)

## Perfil del beneficiario del Subsídio por Ayuda de Tercera Persona (SATP). Diciembre de 1999 (1)

### Por edad y tipo de minusvalía

Tipo de Minusvalía	Número
<b>Físicos</b>	<b>10.153</b>
Def. del Aparato Locomotor	4.688
Malformaciones	33
Parálisis Cerebral	256
Enfermedades Crónicas	3.426
Otras	1.750
<b>Psíquicos</b>	<b>4.734</b>
Oligofrenia	3.230
Otras	1.504
<b>Sensoriales</b>	<b>1.630</b>
Auditivas	63
Visuales	963
Otras	604
<b>TOTAL</b>	<b>16.517</b>

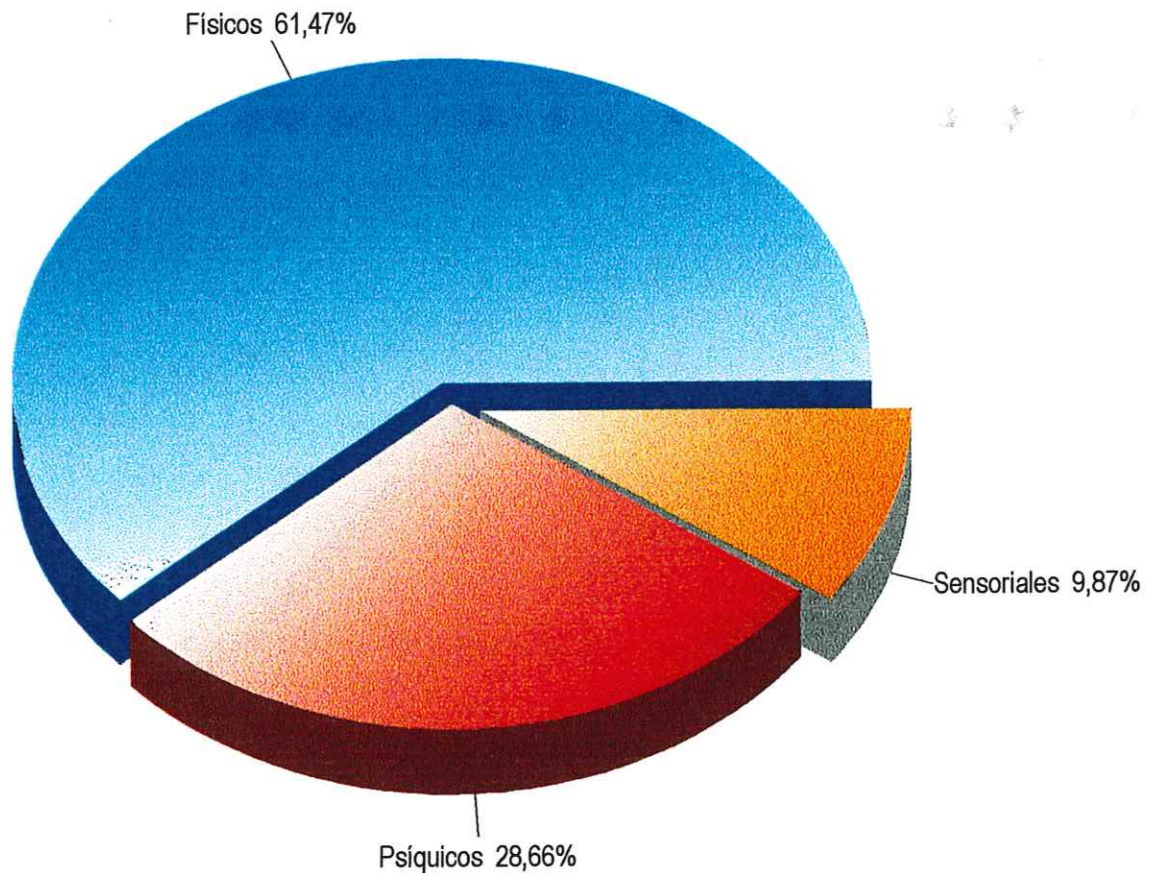

(1) Excepto Navarra y el País Vasco.

Fuente: Instituto de Migraciones y Servicios Sociales (IMERSO)



# Perfil del beneficiario del Subsidio de Movilidad y Compensación para Gastos de Transporte (SMGT). Diciembre de 1999 (1)

## Edad y sexo

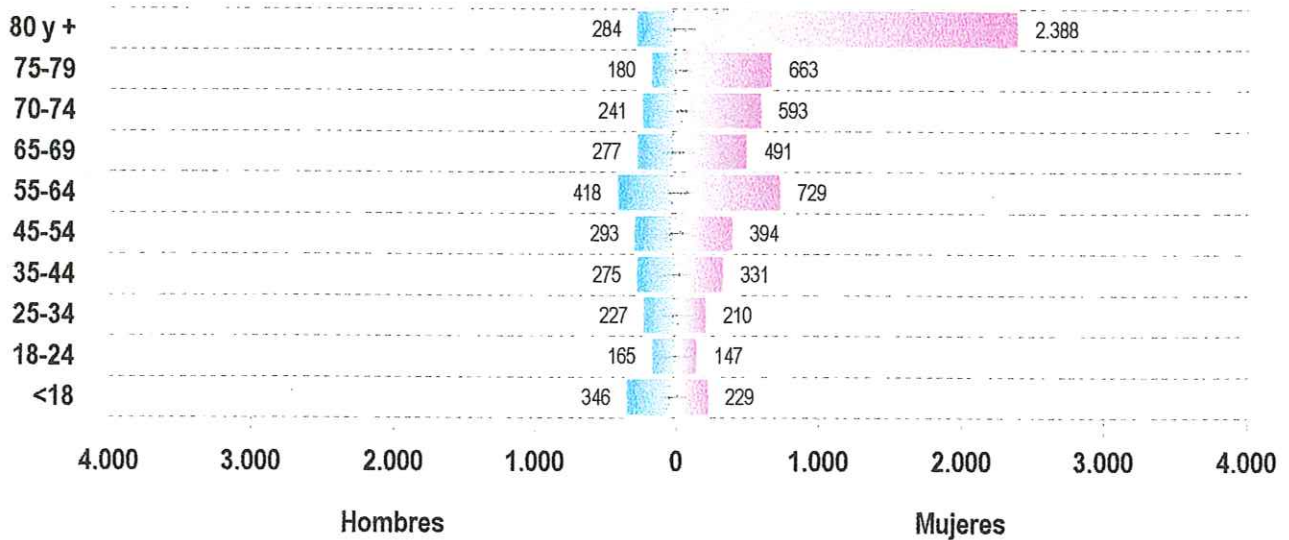

## Dependencia familiar y tipo de minusvalía

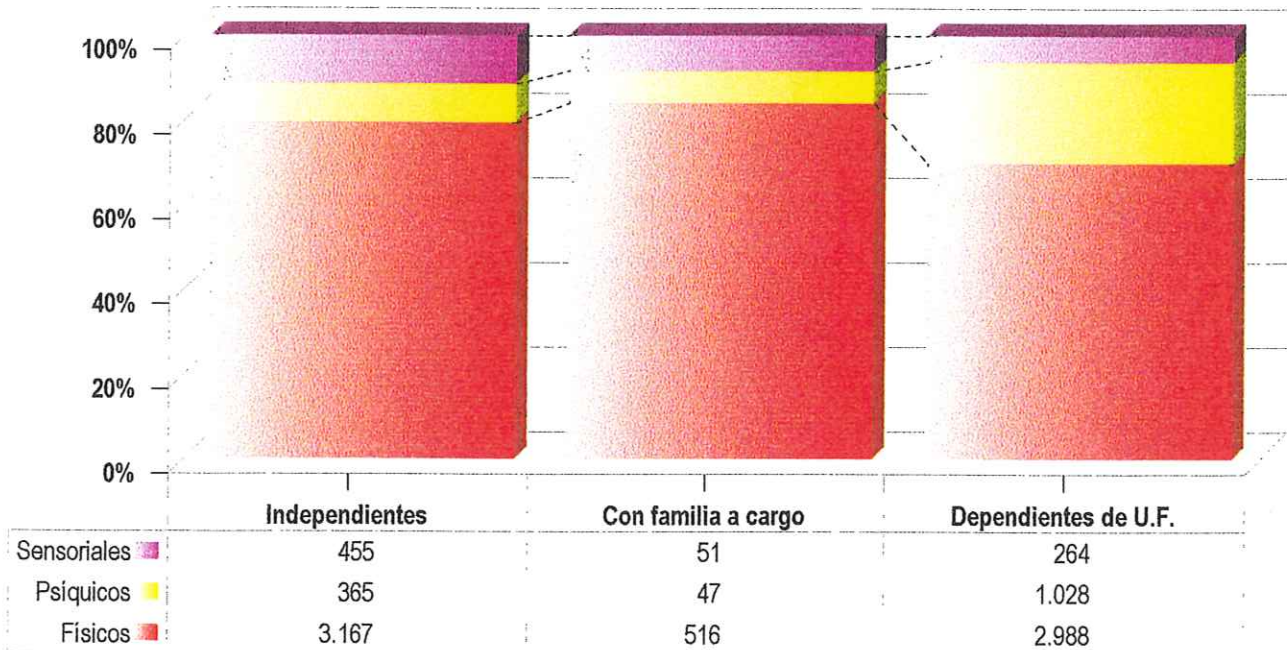

1) Excepto Navarra y el País Vasco.

Fuente: Instituto de Migraciones y Servicios Sociales (IMSERSO)

## Perfil del beneficiario del Subsidio de Movilidad y Compensación para Gastos de Transporte (SMGT). Diciembre de 1999 (1)

Por edad y tipo de minusvalía

Tipo de Minusvalía	Número
<b><u>Físicos</u></b>	<b><u>6.671</u></b>
Def. del Aparato Locomotor	3.559
Malformaciones	61
Parálisis Cerebral	128
Enfermedades Crónicas	1.984
Otras	939
<b><u>Psíquicos</u></b>	<b><u>1.440</u></b>
Oligofrenia	773
Otras	667
<b><u>Sensoriales</u></b>	<b><u>770</u></b>
Auditivas	38
Visuales	422
Otras	310
<b><u>TOTAL</u></b>	<b><u>8.881</u></b>

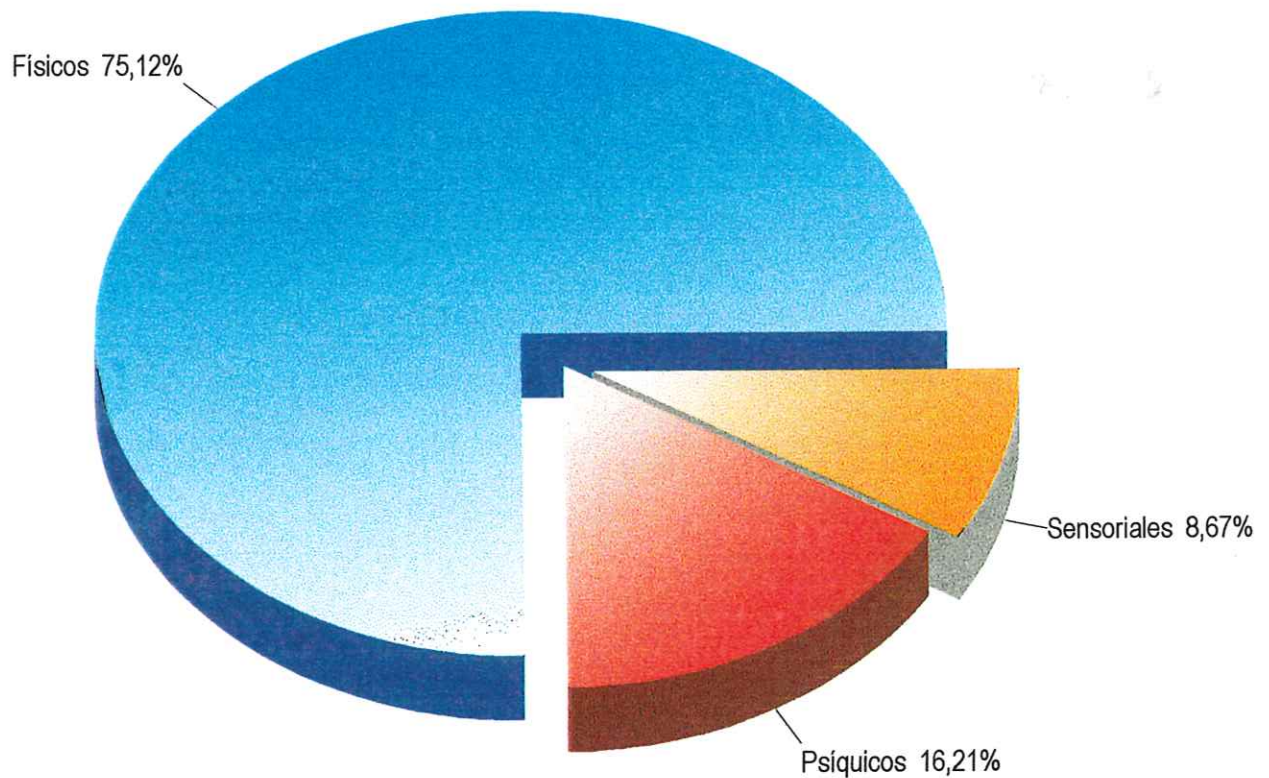

1) Excepto Navarra y el País Vasco.

Fuente: Instituto de Migraciones y Servicios Sociales (IMSERSO)

**SUBVENCIONES, CONCIERTOS Y PROGRAMAS  
PARA CENTROS Y SERVICIOS**



## Evolución del gasto en Subvenciones y Conciertos para la atención de personas con discapacidad. 1990-1999

### Subvenciones (millones de pesetas)

Año	ONGs Mant./Activ.	ONGs Vacaciones	0,52% I.R.P.F.	Prest. Técnicas IMERSO	Total Subvenciones
1990	252	63	1.040	1.466	2.821
1991	278	81	1.501	1.670	3.530
1992	292	83	1.795	542	2.712
1993	381	136	1.665	1.260	3.442
1994	302	152	1.704	1.139	3.297
1995	316	155	1.661	1.306	3.438
1996	320	163	1.975	1.654	4.112
1997	326	190	2.074	1.964	4.554
1998	352	200	2.458	2.099	5.109
1999	480	217	2.256	1.889	4.842

### Conciertos (millones de pesetas)

Año	Plazas Residenciales	Ayuda a Domicilio	Total Conciertos
1990	893	160	1.053
1991	1.097	217	1.314
1992	1.385	274	1.659
1993	1.570	259	1.829
1994	1.648	285	1.933
1995	1.892	269	2.161
1996	372	78	450
1997	403	8	411
1998	460	8	468
1999	481	9	490

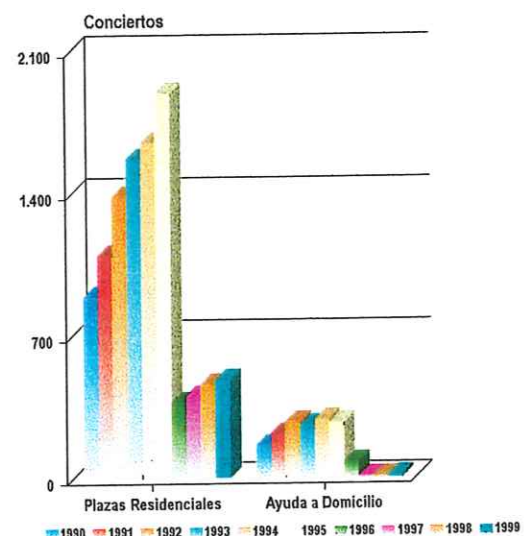
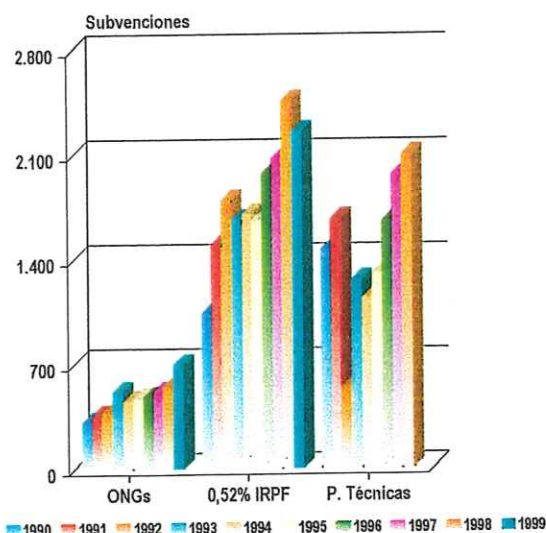

Fuente: Instituto de Migraciones y Servicios Sociales (IMERSO)

## Gasto económico y coste por estancia en Centros de minusválidos en 1999

### Centros gestionados por el IMSERSO

Tipo de Centro	Nº Centros	Régimen de Internado			Régimen de Media pensión			Gasto Económico (Miles Pts.)
		Nº Plazas	Nº Estancias	Coste Estancia (Pts.) Día	Nº Plazas	Nº Estancias	Coste Estancia (Pts.) Día	
CRMF	5	511	105.709	15.608	110	22.015	7.687	1.819
CAMF (1)	5	580	201.672	14.005	65	9.109	6.678	2.885
	10	1.091	307.381	14.556	175	31.124	7.392	4.704

### Centros privados con plazas concertadas por el IMSERSO

Tipo de Centro	Nº Centros	Nº Plazas	Nº Estancias	Gasto Económico (Miles Pts.)
CAMF/CAMPICO	17	297	102.189	481

Coste estancia en centros del IMSERSO

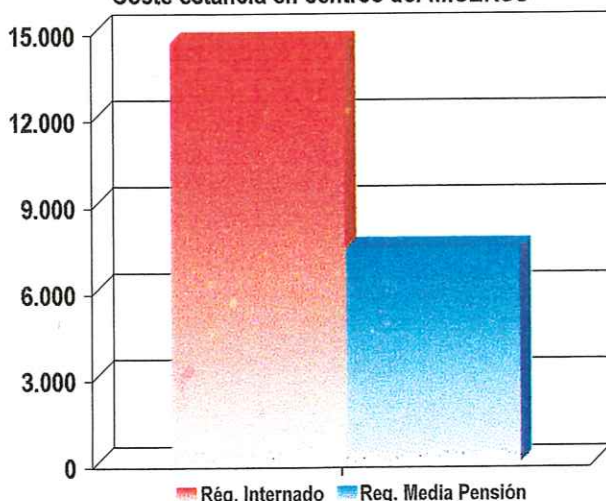

- 1) Los usuarios de los CAMF abonan como media el 75% de su pensión.  
2) Media ponderada

**Glosario de siglas**

CRMF: Centro de Recuperación de Minusválidos Físicos  
CAMF: Centro de Atención de Minusválidos Físicos  
CAMP: Centro de Atención de Minusválidos Psíquicos  
CO: Centro Ocupacional

Fuente: Instituto de Migraciones y Servicios Sociales (IMSERSO)

**BENEFICIOS FISCALES**



## Evolución del número de declarantes e importe de las deducciones por minusvalía en el Impuesto sobre la Renta de las Personas Físicas. 1990-1998

### Evolución del número de declarantes

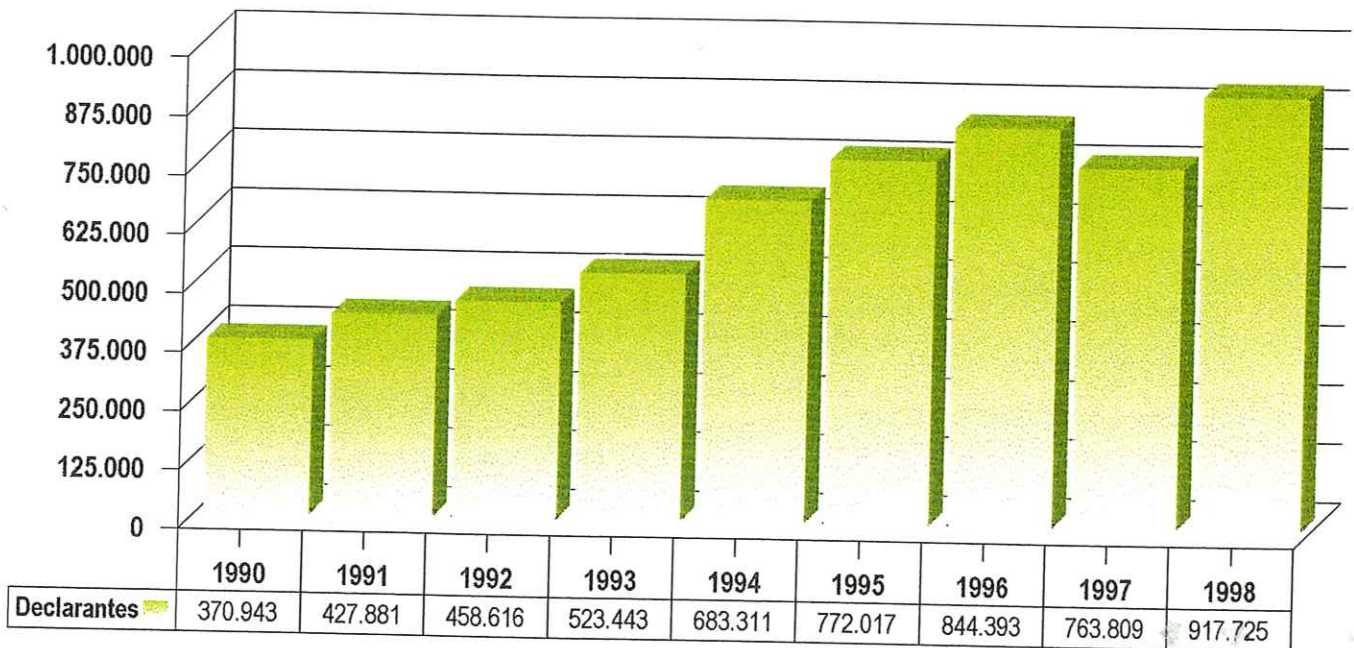

### Evolución del importe de las deducciones

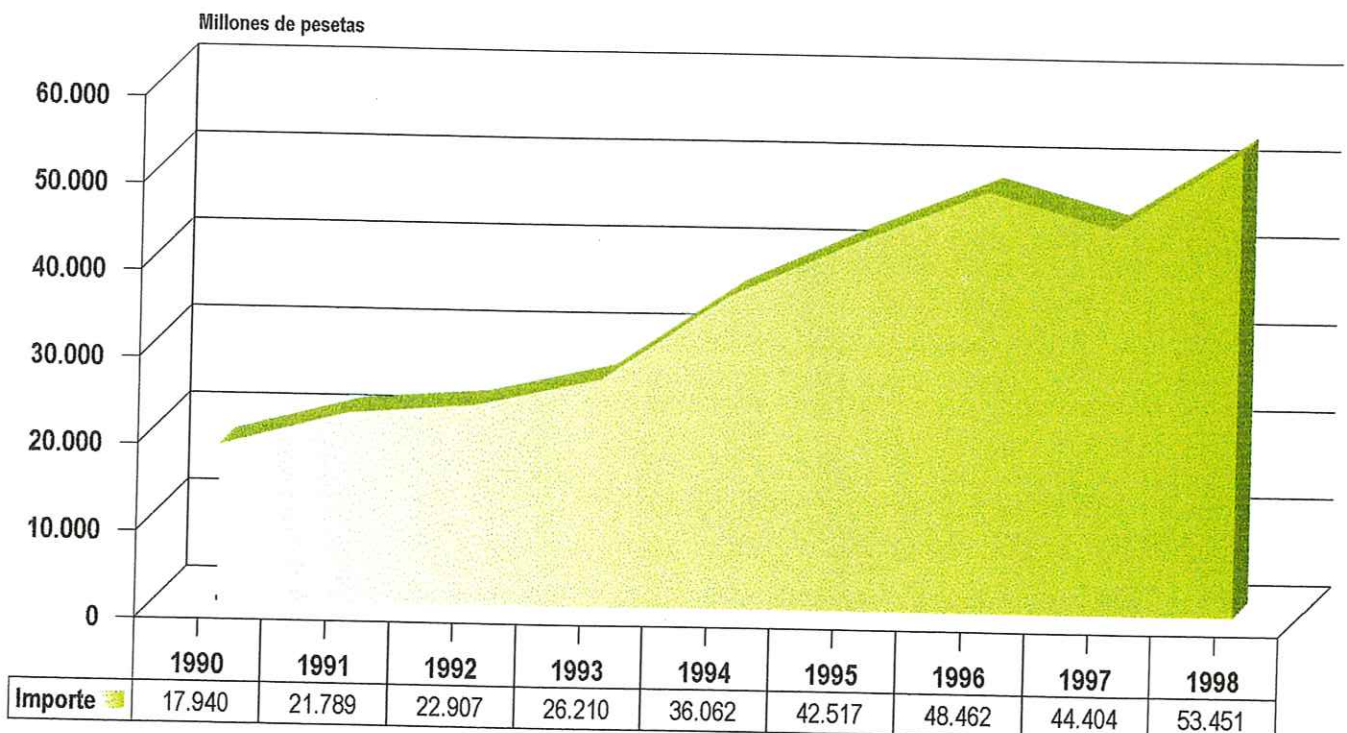

Fuente: Subdirección General de Aplicaciones de la Agencia Tributaria