

CEADAC

Memoria Anual



2016



ÍNDICE

PRESENTACIÓN	3
EL CEADAC	7
ESTADÍSTICAS ANUALES	17
ACTIVIDADES REALIZADAS EN EL CENTRO	31
COOPERACIÓN INSTITUCIONAL	49
EL CEADAC EN LOS MEDIOS DE COMUNICACIÓN	59
GALERÍA FOTOGRÁFICA	65

PRESENTACIÓN

PRESENTACIÓN

El Centro de Referencia Estatal de Atención al Daño Cerebral (CEADAC), nace con una doble misión: Centro Especializado para la atención a personas con Daño Cerebral Adquirido (DCA) y sus familiares, y Centro de Referencia para la promoción y el apoyo técnico a otros recursos en el marco de una planificación integrada. Dentro de esta segunda parte se consolida como centro avanzado en la promoción y desarrollo de conocimientos, gestión de calidad, experiencias y métodos de intervención, especializado en la atención del DCA, que persigue apoyar la excelencia en el Sistema de Servicios Sociales.

La memoria que aquí presento muestra de forma gráfica y resumida la actividad realizada durante el año 2016, y que evidencia la consecución de la misión anteriormente mencionada.

Es la cuarta edición de esta publicación, lo que nos ha permitido hacer un estudio de la evolución a lo largo de estos años de nuestras actuaciones. Así, hemos observado un crecimiento en el número de solicitudes atendidas, pasando de 163 en el año 2012 a 334 en 2016, lo que ha supuesto también un aumento en las valoraciones y en los ingresos de personas usuarias. Todo ello redundando en un mayor y mejor conocimiento del abordaje del DCA, y da consistencia técnica para poder gestionar conocimiento y exportar buenas prácticas, cumpliendo así nuestra misión de referencia.

Las certificaciones en las normas UNE en ISO 9001-2008 y UNE 170001-2:2007, continúan potenciando nuestra excelencia y nos obligan a trabajar en una mejora continua.

La mayor satisfacción para los profesionales de este centro es que las personas usuarias consideren que hemos hecho un buen trabajo, y utilizo este espacio para dar las gracias por los escritos publicados o no, por las placas de reconocimiento, por las palabras de ánimo y agradecimiento que nos ofrecéis las personas que recibís aquí atención, vuestras familias, las organizaciones, grupos de trabajo, profesionales en prácticas o, simplemente, simpatizantes y seguidores del Ceadac.

PRESENTACIÓN

Es un gran apoyo que nos ayuda a conseguir nuestro propósito, que no es otro que mejorar la calidad de vida de las personas con DCA. Porque permitidme que termine con la frase de Hipócrates, que me parece muy acertada para ilustrar esta presentación: “No existe daño cerebral demasiado leve para ser ignorado ni demasiado severo para perder la esperanza”.

Inmaculada Gómez Pastor
Directora Gerente del Ceadaac



EL CEADAC

EL CEADAC



El Centro de Referencia Estatal de Atención al Daño Cerebral (CEADAC) de Madrid, perteneciente al Ministerio de Sanidad Servicios Sociales e Igualdad, fue creado por el IMSERSO (*Orden TAS/55/2002 de 8 de enero, BOE de 17 de enero de 2002*), tiene como misión promover en todos los territorios del Estado recursos especializados para la rehabilitación integral e intensiva de personas con lesión cerebral adquirida y no progresiva. Para cumplir esta misión el Ceadac cuenta con un área de referencia que pone a disposición de las instituciones y profesionales que trabajan en la atención del DCA, información, documentación, asesoría y consultoría. Además, dispone de un área de atención directa que ofrece servicios de asistencia personalizada para la promoción de la autonomía personal, que comprende rehabilitación médico funcional, fisioterapia, terapia ocupacional, logopedia, neuropsicología y trabajo social. También cuenta con un servicio de apoyo y formación a familiares.

El Ceadac forma parte de la Red de Centros de Referencia Estatales del IMSERSO (CRE), que a su vez se integra en el Sistema para la Autonomía y Atención a la Dependencia (SAAD), definidos en la *Ley de Promoción de la Autonomía Personal y Atención a las Personas en Situación de Dependencia* en su artículo 16.

EL CEADAC

De acuerdo con su misión el Ceadac tiene los siguientes objetivos de actuación:

1º La promoción de autonomía personal de las personas con DCA.

2º El impulso en todos los territorios del Estado de la rehabilitación y la mejora de la calidad de vida de dichos afectados y sus familias.

3º La información y asistencia técnica a las Administraciones Públicas, Instituciones, Entidades públicas o privadas y a cuantas personas lo soliciten sobre la atención y rehabilitación socio sanitaria de personas con discapacidad con DCA.

Pueden recibir atención en el Ceadac personas con daño DCA (no progresivo ni de nacimiento) que hayan sufrido la lesión recientemente y que presenten dificultades físicas, cognitivas, emocionales y/o de independencia funcional relacionadas con dicha lesión. No solo se consideran usuarios del centro las personas que reciben atención directa, sino

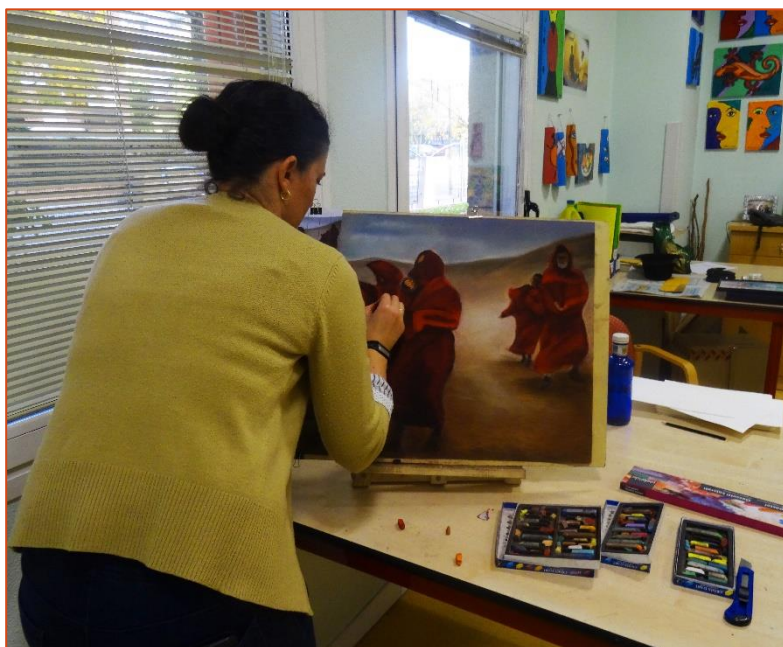

también los familiares y/o cuidadores de estas personas siempre y cuando su familiar sea usuario de este centro, así como las organizaciones del sector.

En su calidad de Centro Especializado en rehabilitación de personas con DCA, ofrece a los usuarios y a sus familias los siguientes servicios:

- Servicios de Promoción de la Autonomía Personal y Apoyo a la Dependencia.
- Servicios de Apoyo al Usuario.
- Servicios para Familiares y Cuidadores.

Servicios de Promoción de la Autonomía Personal y Apoyo a la Dependencia

El cometido general de este servicio es lograr el máximo nivel posible de autonomía personal a fin de poder reintegrar al usuario en su entorno de origen en las mejores condiciones posibles. Para el logro de esta meta se plantean una serie de objetivos enmarcados en distintas disciplinas, todas ellas parte de los Programas de Rehabilitación funcional:

- **Rehabilitación física:** encaminada a reeducar las funciones motoras que se han visto afectadas. Sus intervenciones abarcan aspectos preventivos, evitando complicaciones asociadas al DCA, intervenciones para modular la recuperación motora y/o compensar los déficits resultantes del DCA, siempre con un enfoque funcional determinado por la severidad de los mismos.
- **Rehabilitación cognitiva y afectivo-emocional:** encaminada a mejorar las alteraciones conductuales y cognitivas (atencionales, mnésicas, ejecutivas, etc.) y a compensar los déficits cuando su mejoría no es posible, de modo que el usuario incremente el nivel de autonomía y adaptación a su entorno.
- **Rehabilitación de la comunicación y lenguaje:** tratamiento de disartrias, afasias, dificultades de comprensión y de expresión, problemas de deglución, etc.
- **Programas de entrenamiento de las actividades de la vida diaria básicas e instrumentales:** autonomía personal, habilidades sociales, tareas domésticas, vida social y comunitaria.

PROMOCIÓN AUTONOMÍA PERSONAL

Equipos Rehabilitadores



Medicina Física y Rehabilitación

Neuropsicología

Trabajo Social

Fisioterapia

Terapia Ocupacional

Logopedia

Auxiliares de Enfermería

Servicios Transversales



REFERENCIA

Servicios de Apoyo al Usuario

Destinados a facilitar el cuidado, bienestar y accesibilidad de los usuarios, atendiendo sus necesidades en alojamiento, alimentación, limpieza y lavandería.

Servicios para Familiares y Cuidadores

Desde el ingreso del usuario en el Centro se aborda con la familia la posterior reinserción en la comunidad. Los servicios que se ofrecen son:

- **Servicios de Apoyo a familias:** información, orientación y pautas de manejo del usuario, implicación en el programa de tratamiento, asesoramiento de adaptación del domicilio, apoyo psicológico, etc.

- **Información sobre recursos** en la comunidad para el momento del alta del Centro.

Además, dispone de servicios alternativos para dar cobertura a las necesidades planteadas por el usuario, su familia y los usuarios externos.

EL CEADAC

SERVICIOS COMPLEMENTARIOS

Informática

Taller de
pintura
creativa

Deporte para
DCA

Nutrición

Psiquiatría

Musicoterapia
Danzaterapia
Expresión

La actividad de referencia se centra en acciones de formación, asistencia técnica y cooperación institucional, así como en acciones de información, documentación, investigación y evaluación. En este apartado destaca el Centro de Recursos, que gestiona la biblioteca especializada en DCA, además de encargarse de la publicación de un boletín con periodicidad mensual que informa de las publicaciones adquiridas por el centro, artículos científicos seleccionados por el personal médico, eventos interesantes en nuestro ámbito de actuación, etc.

Para el cumplimiento de la misión de referencia es vital la página web (www.ceadac.es), el blog (blogceadac.imserso.es) y sus redes sociales (facebook.com/ceadac, twitter.com/CreCeadac, youtube.com/user/CreCeadac), que permiten, gracias a su permanente actualización, mantener una información de alto impacto en la rehabilitación de las personas con DCA.



El Ceadac basa la gestión de sus sistemas de calidad y accesibilidad en las Normas **UNE en ISO 9001:2008** y **UNE 170001-2:2007**, estando certificado por la Asociación Española de Normalización y Certificación (AENOR).

AENOR, Asociación Española de Normalización y Certificación, certifica que la organización **CENTRO DE REFERENCIA ESTATAL DE ATENCIÓN AL DAÑO CEREBRAL**:



ER-0298/2011

Dispone de un sistema de gestión de la calidad conforme con la Norma **UNE-EN ISO 9001:2008** para las actividades:

- Los programas de rehabilitación integral e intensiva de personas con daño cerebral adquirido y no progresivo y su asistencia personalizada en régimen residencial o atención diurna.
- La prestación de servicios de referencia vinculados al daño cerebral adquirido (información y documentación) gestionados por el Centro de Recursos.



AR-0016/2012

Dispone de un sistema de gestión de accesibilidad universal conforme con la Norma **UNE 170001-2:2007** para la prestación de servicios a personas con daño cerebral sobrevenido:

- Asistencia personalizada en régimen de internado o centro de día.
- Rehabilitación sociosanitaria para la autonomía personal.

Política de Calidad y Accesibilidad del Ceadac

"Nuestra misión es mantener y mejorar continuamente el modelo de Rehabilitación socio sanitaria a las personas con daño cerebral adquirido (DCA) y su soporte asistencial y residencial, impulsar la rehabilitación y la mejora de la calidad de vida en todos los territorios del Estado, e informar y ofrecer asistencia técnica sobre la rehabilitación del DCA, de acuerdo con las Directrices de la creación del Centro, los compromisos con el IMSERSO y Ministerio de Sanidad, Servicios Sociales e Igualdad y los legales y reglamentarios aplicables, aportando valor basado en conformidad, profesionalidad y respeto a la identidad del usuario, como argumento de satisfacción de todo el equipo humano integrado en los servicios."

Para posibilitar esta misión, la Dirección se compromete con los siguientes principios de acción continua:

- Desde el inicio de cada Programa de Rehabilitación, asegurar que los compromisos de los servicios son factibles y que todas las personas implicadas en su ejecución las conocen, las pueden cumplir y las cumplen.
- Mantener y motivar el equipo multidisciplinar de profesionales y colaboradores trabajando en continua cercanía al usuario, con actitud proactiva de mejora continua, satisfaciendo necesidades y aportando soluciones.
- Proporcionar recursos y criterios suficientes a las personas en su trabajo diario de rehabilitación, ayuda, soporte asistencial, residencial y comunicación con los usuarios y familias, según las directrices establecidas en el Sistema de Gestión y en los requisitos DALCO de Accesibilidad Universal.
- Escuchar y apoyar las sugerencias e iniciativas internas y externas para contribuir a la comunicación, motivación y la mejora.

EL CEADAC

- Establecer y mantener actualizados los objetivos asociados a procesos y servicios en el marco de esta declaración y medir periódicamente su cumplimiento.
- Difundir, implantar y mantener el Sistema de Gestión, basado en la norma UNE EN ISO 9001 y UNE 170001, descrito en el Manual de Gestión y los documentos que lo desarrollan, como tarea permanente de todos.
- Actualizar los principios de esta declaración según los cambios en las necesidades de los usuarios y las necesidades e iniciativas del IMSERSO y Ministerio de Sanidad, Servicios Sociales e Igualdad.



ESTADÍSTICAS ANUALES

A ctividad del Ceadac

Solicitudes atendidas

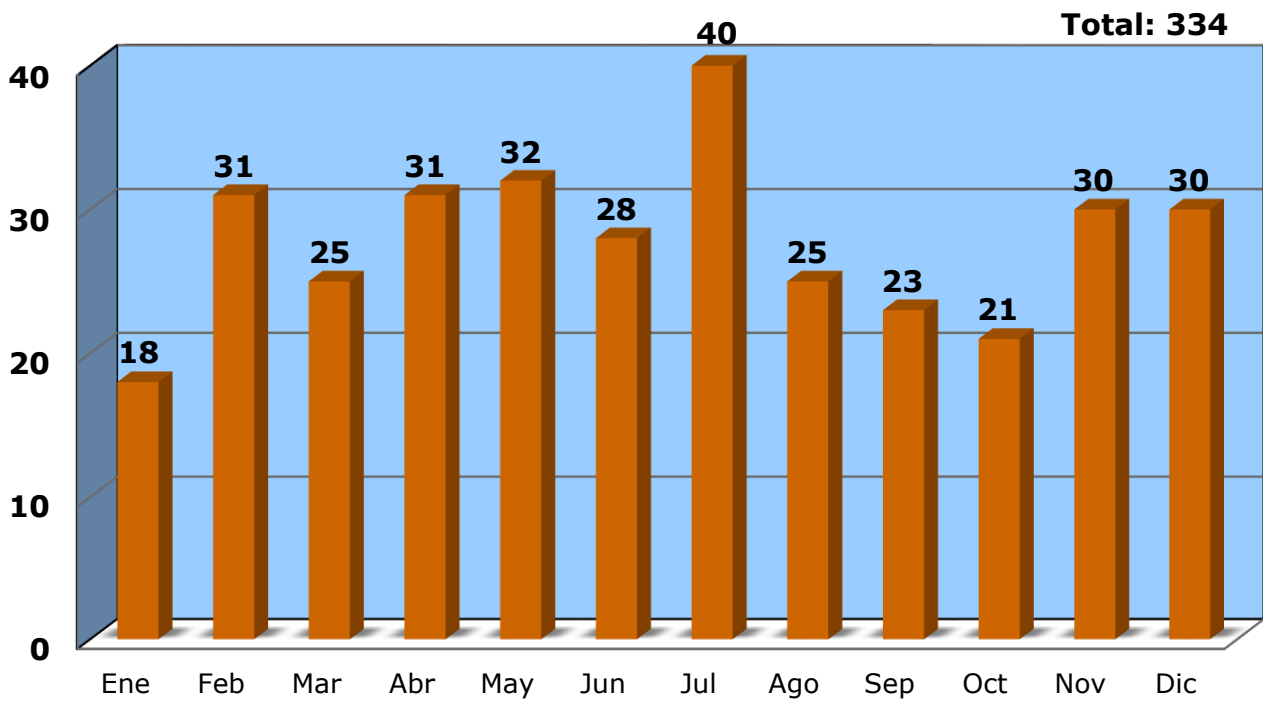

Preadmisiones

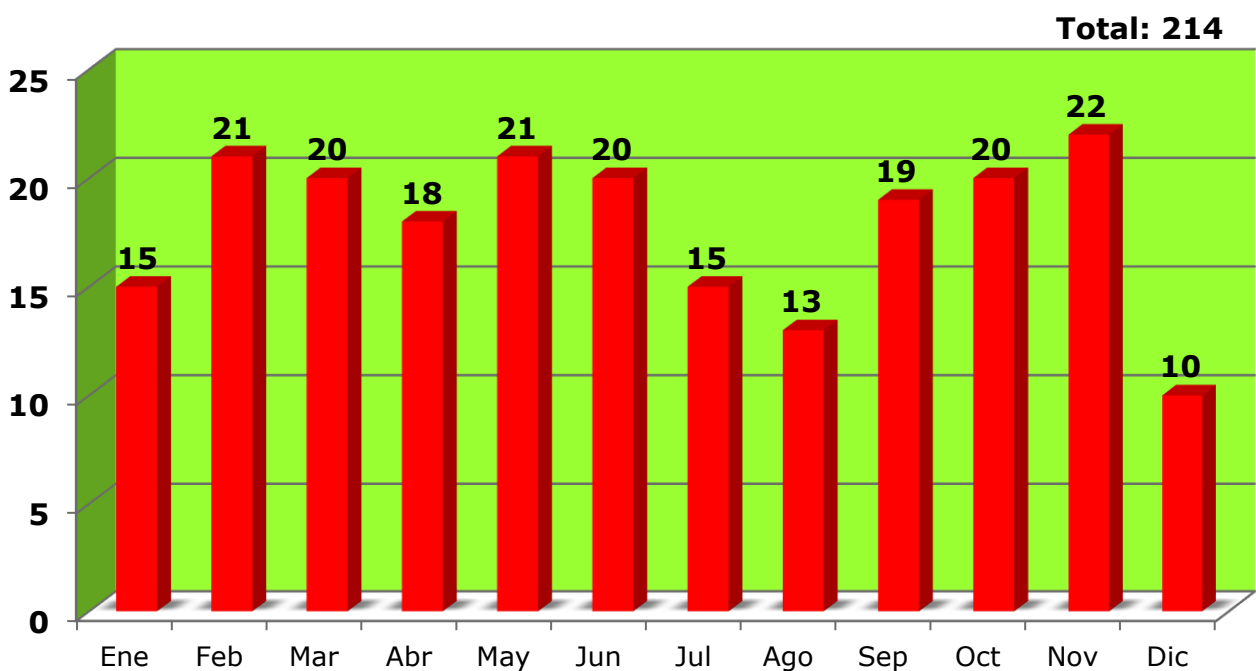

ESTADÍSTICAS ANUALES

Consultas externas

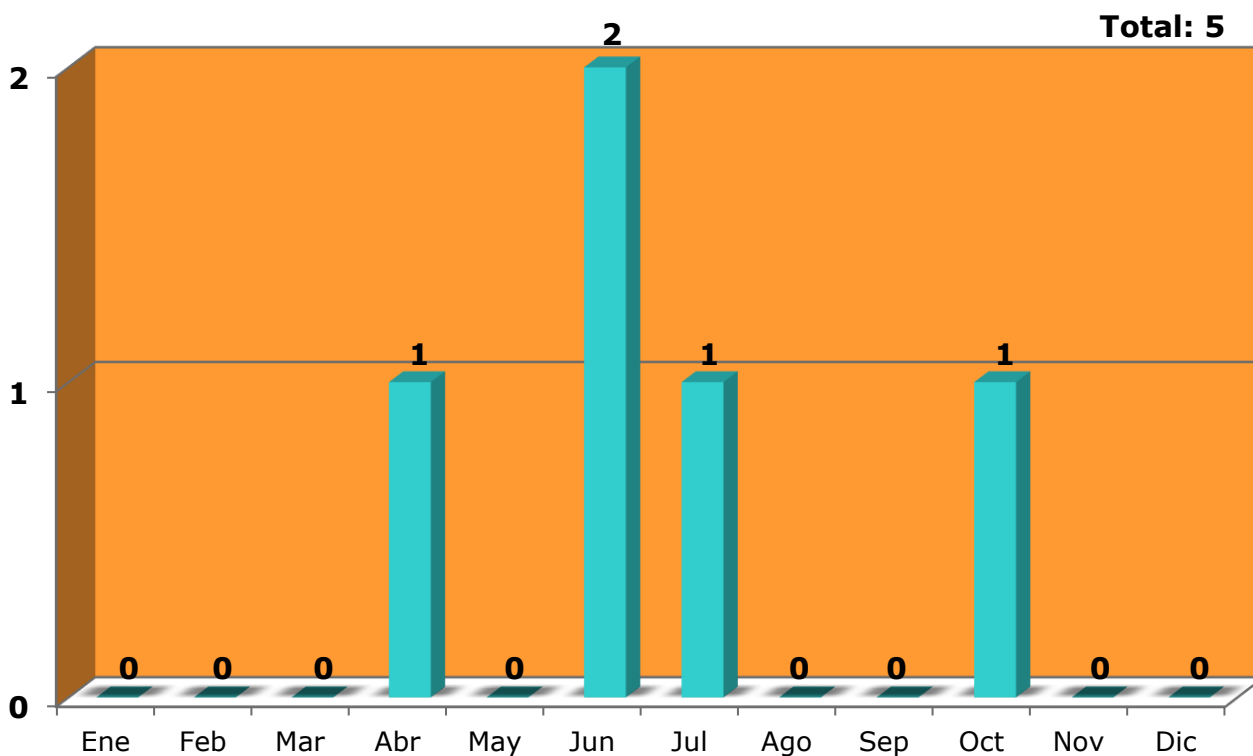

Altas

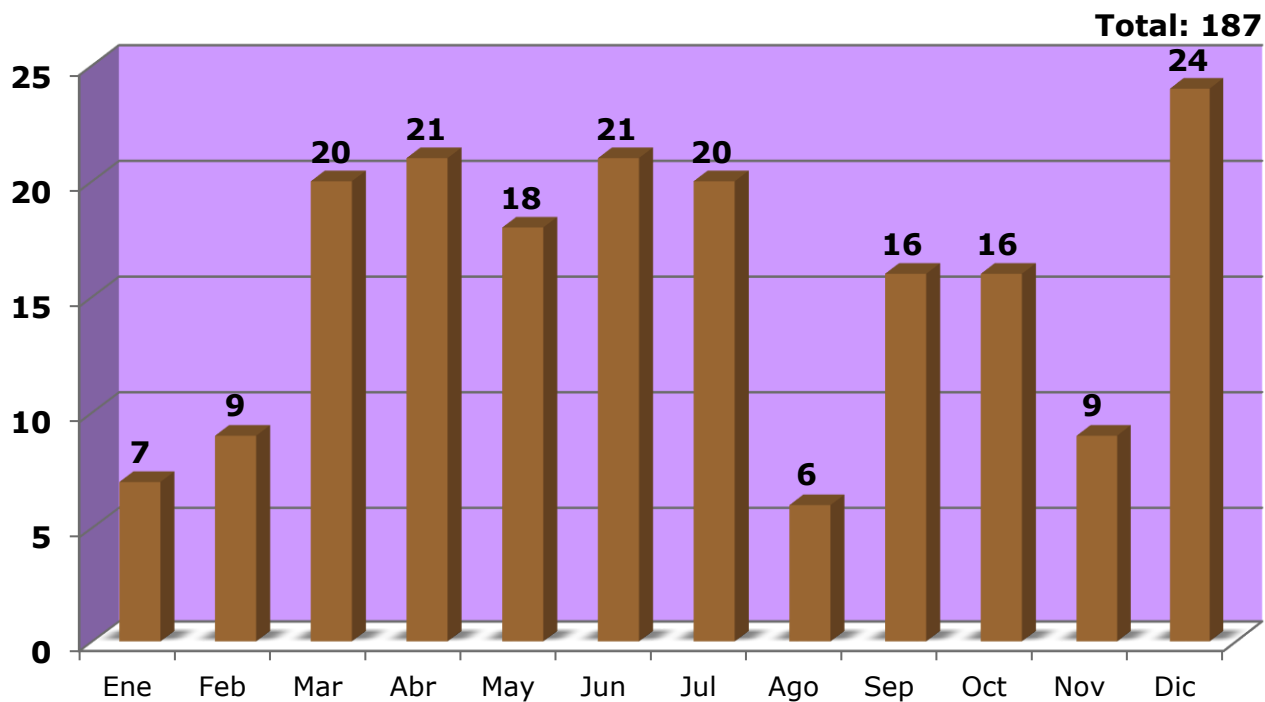

ESTADÍSTICAS ANUALES

Ingresos

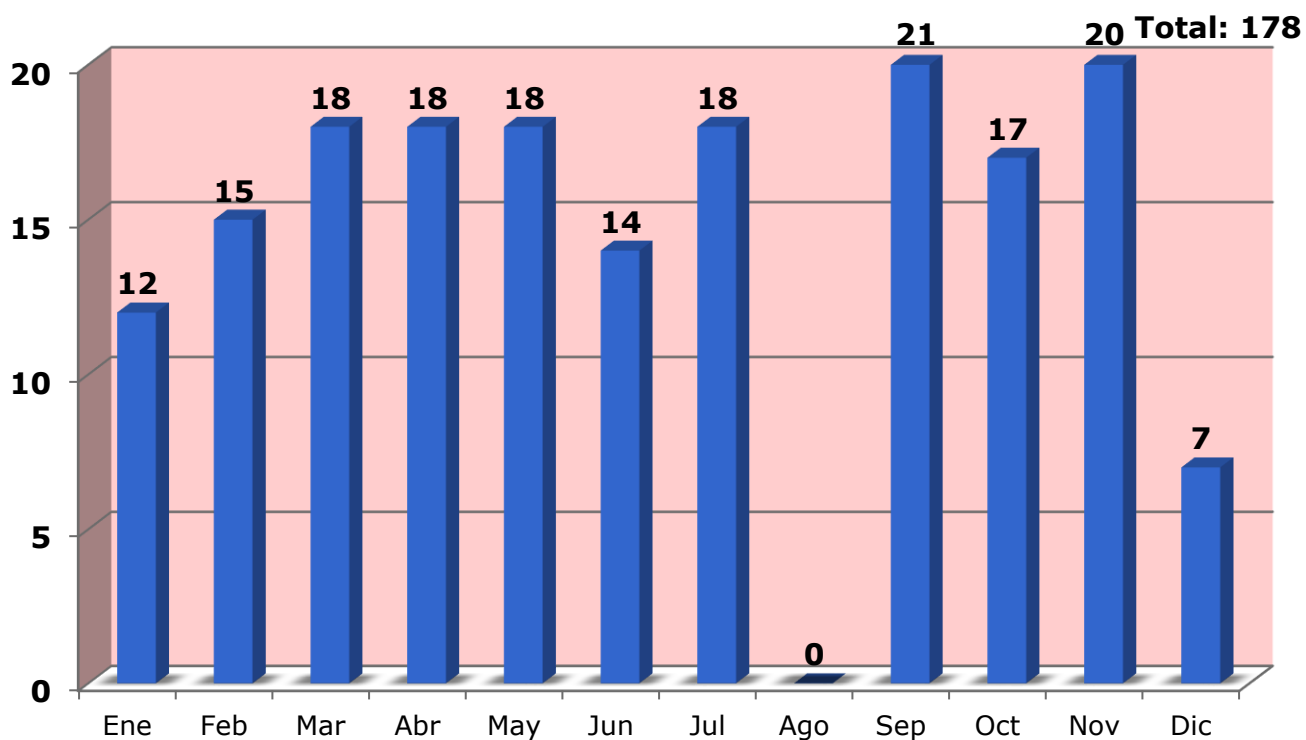

Revisiones

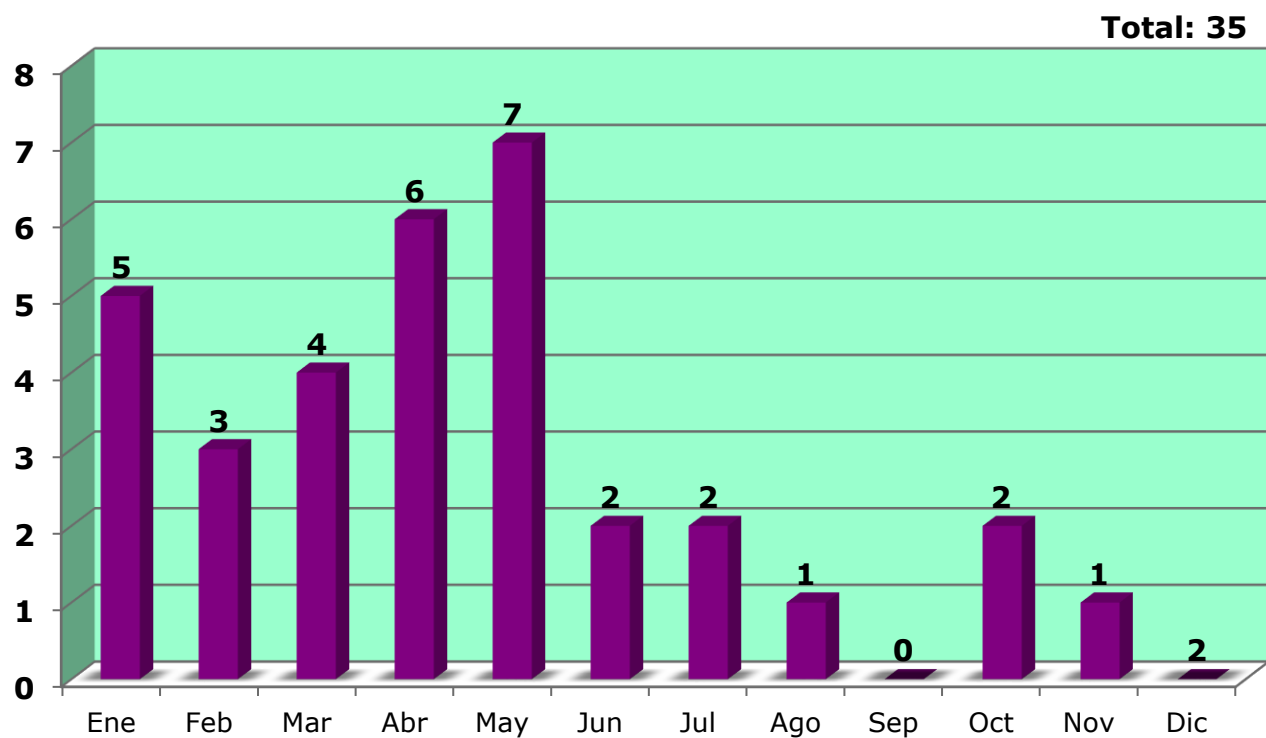

Perfil del usuario

Tipo de lesión

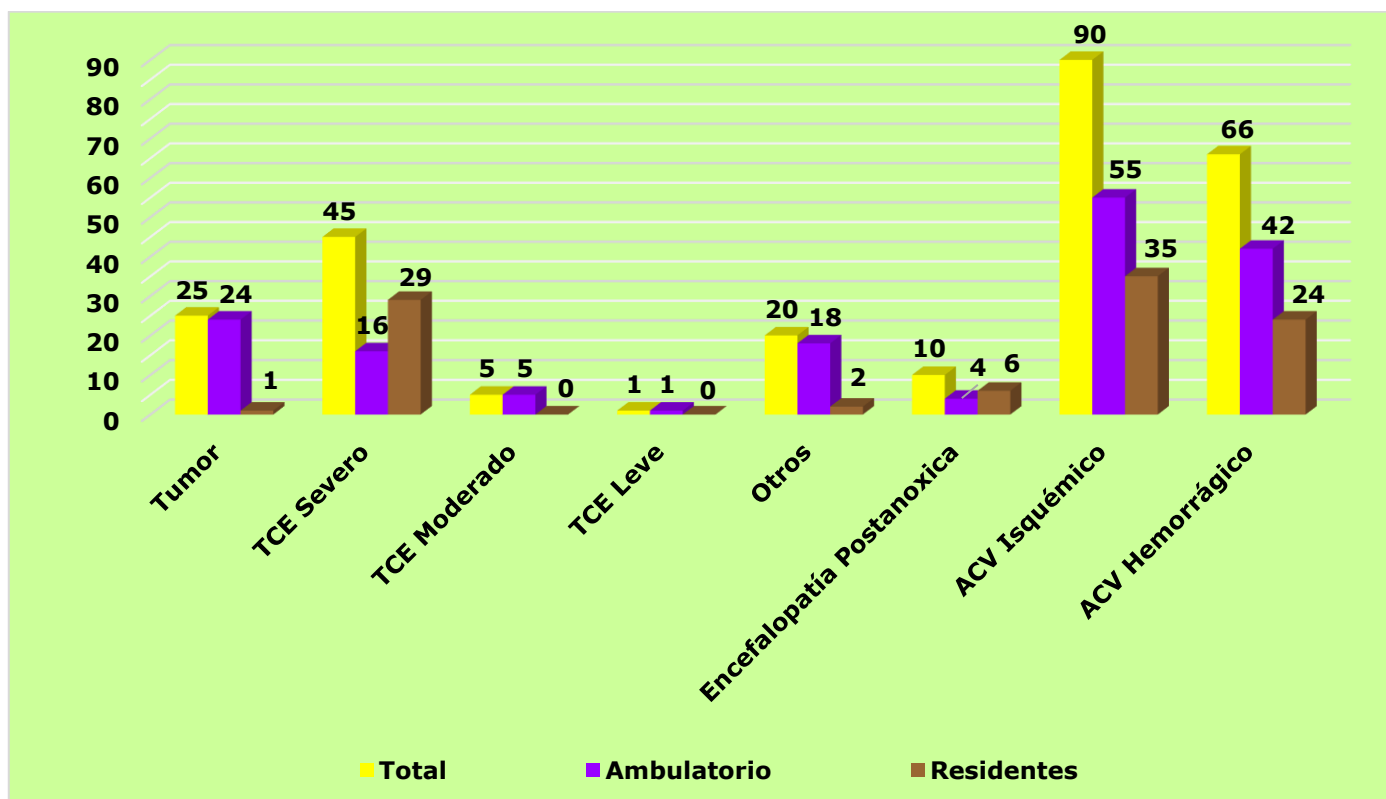

Régimen de estancia

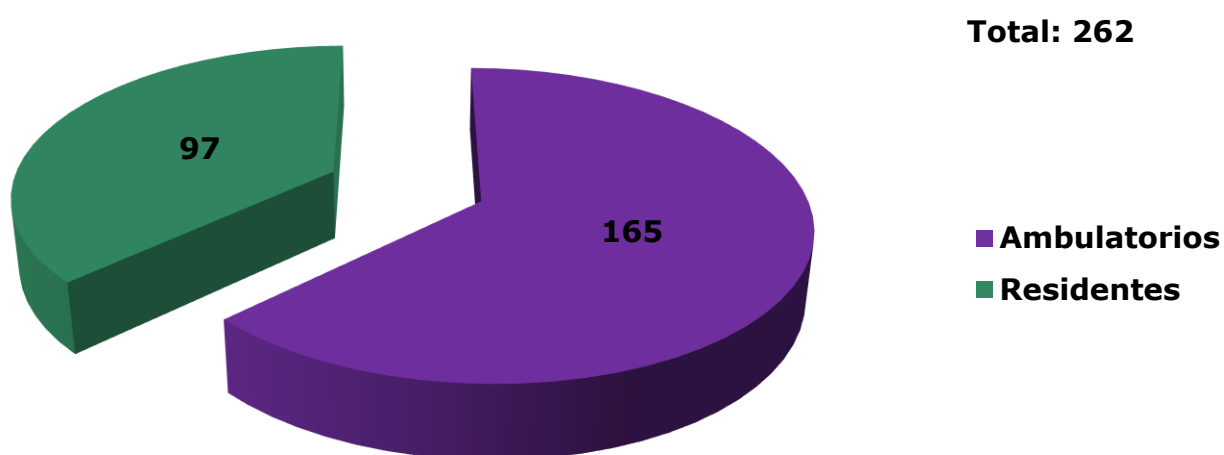

ESTADÍSTICAS ANUALES

Rango de edad de los usuarios

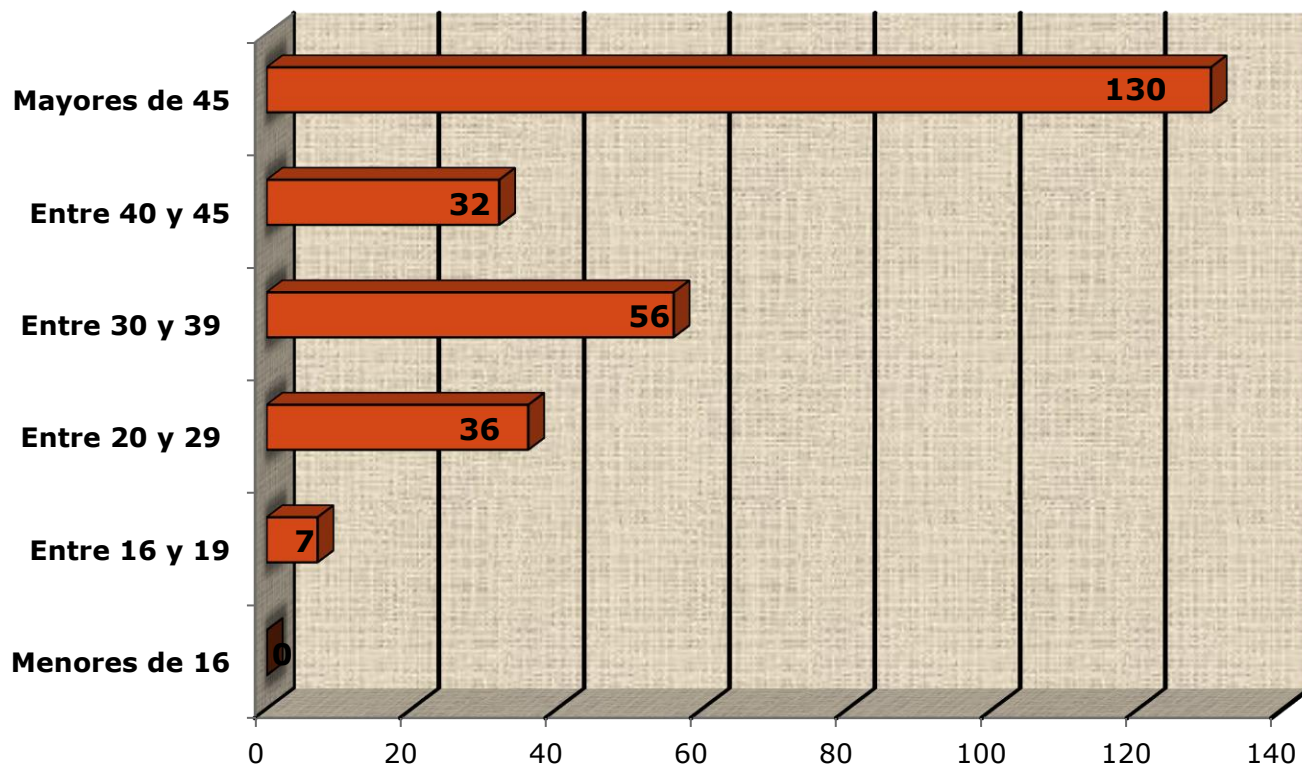

Rango de usuarios por sexo

Total: 262

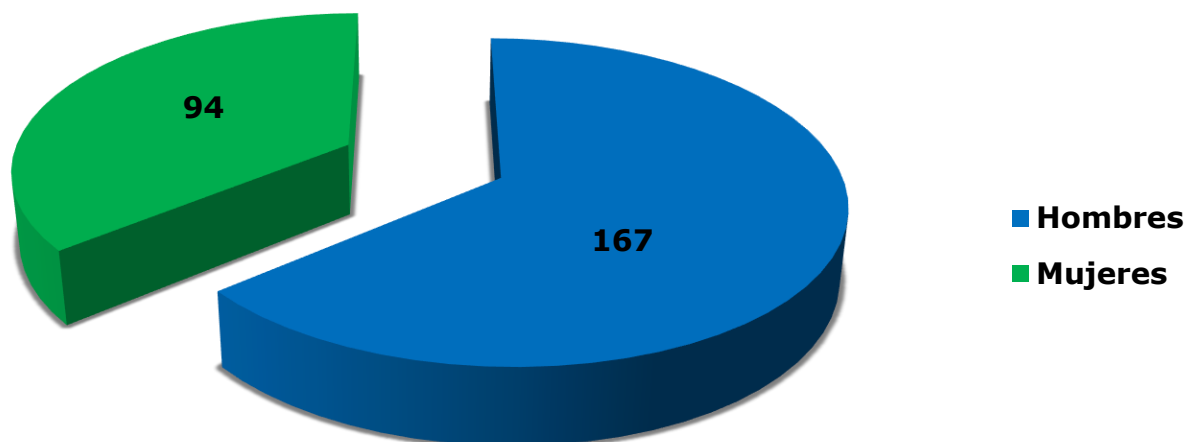

ESTADÍSTICAS ANUALES

Tiempo de estancia (en meses)

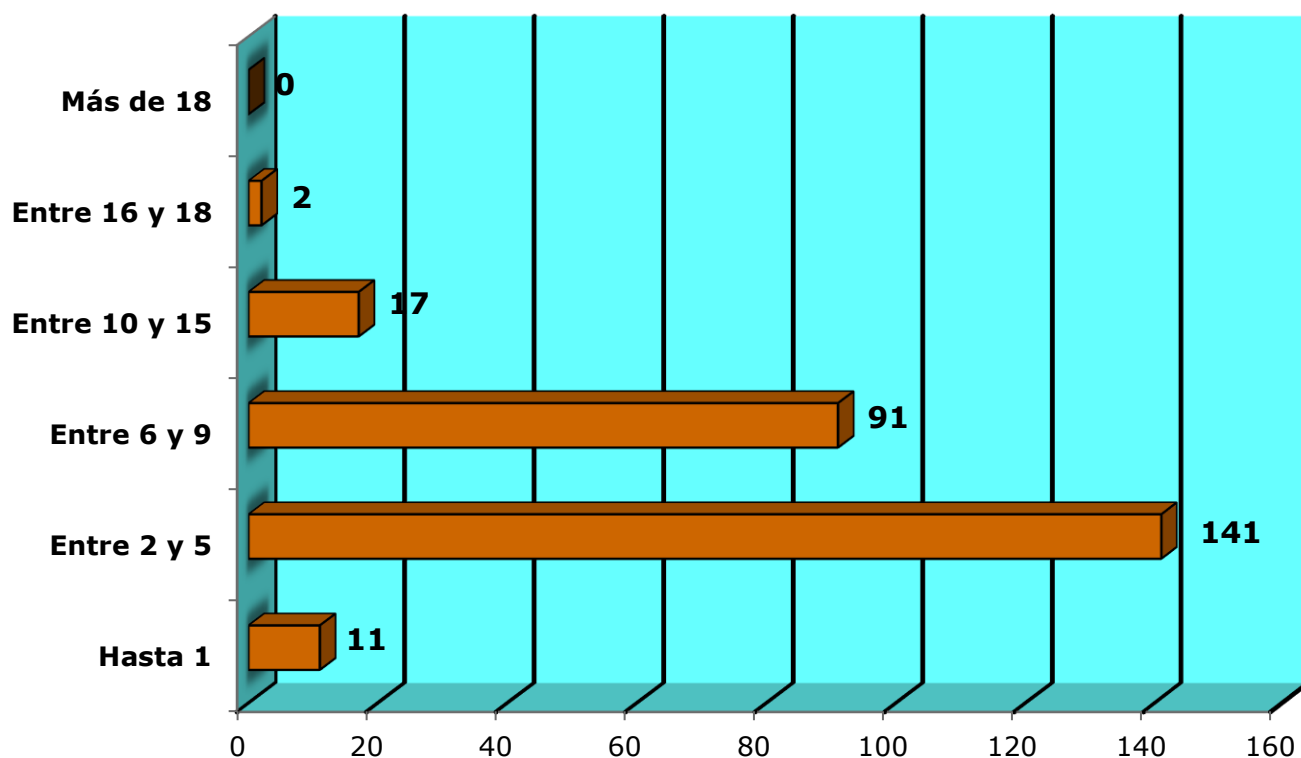

Según Comunidad Autónoma de procedencia

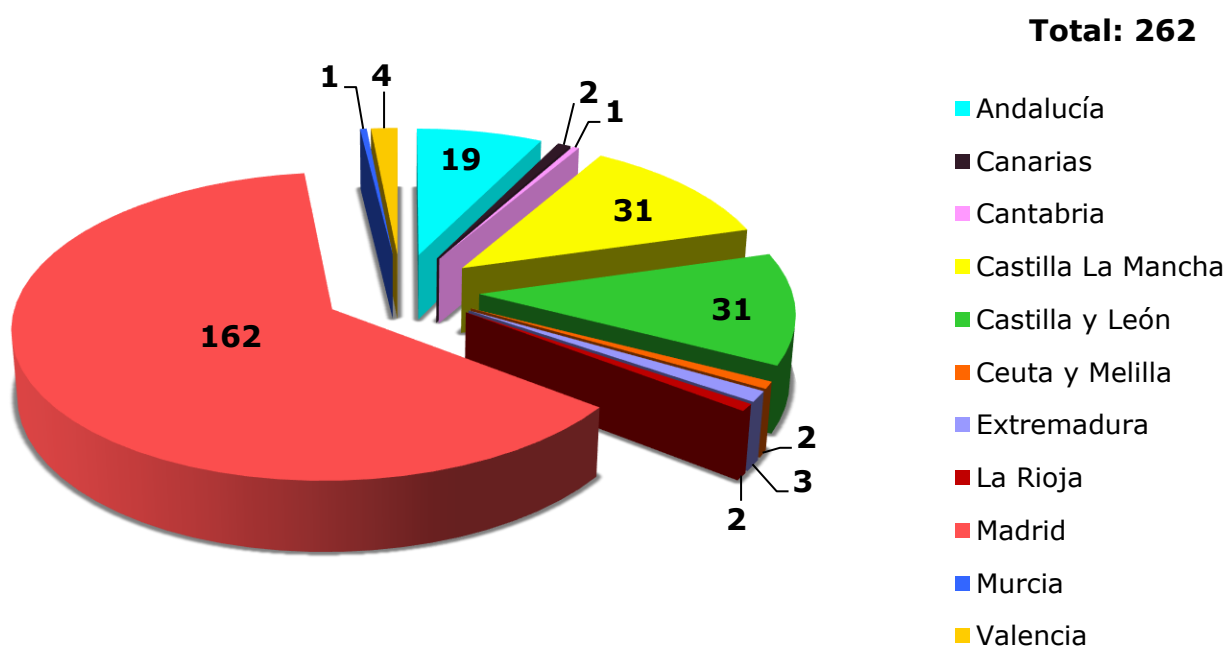

ESTADÍSTICAS ANUALES

Centro de procedencia I

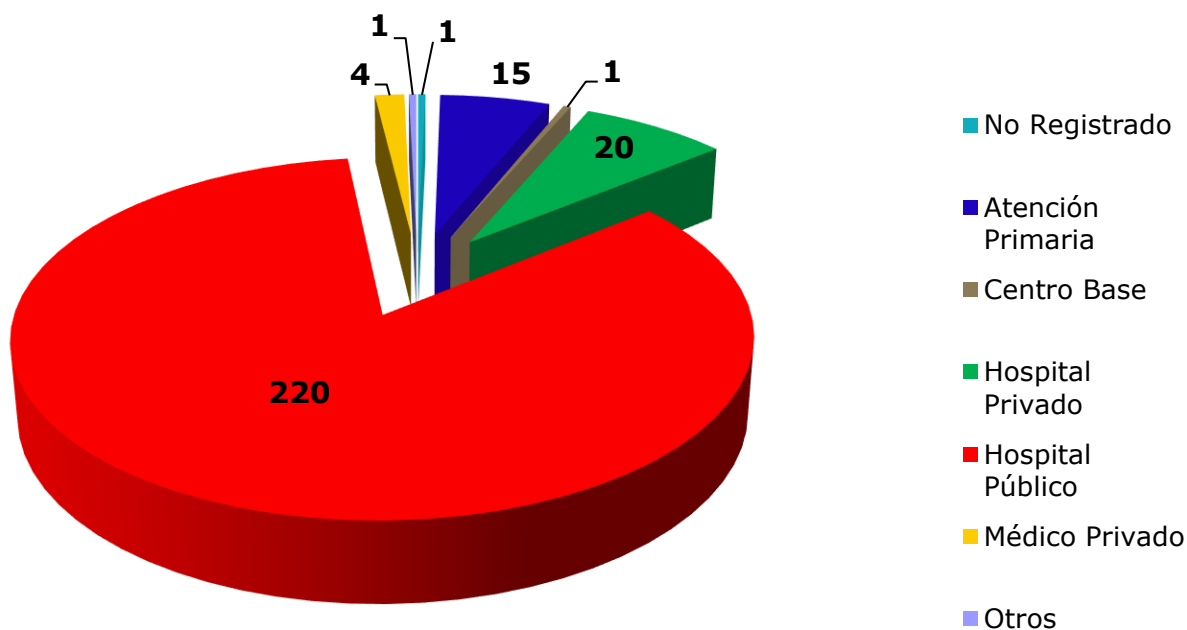

Centro de procedencia II

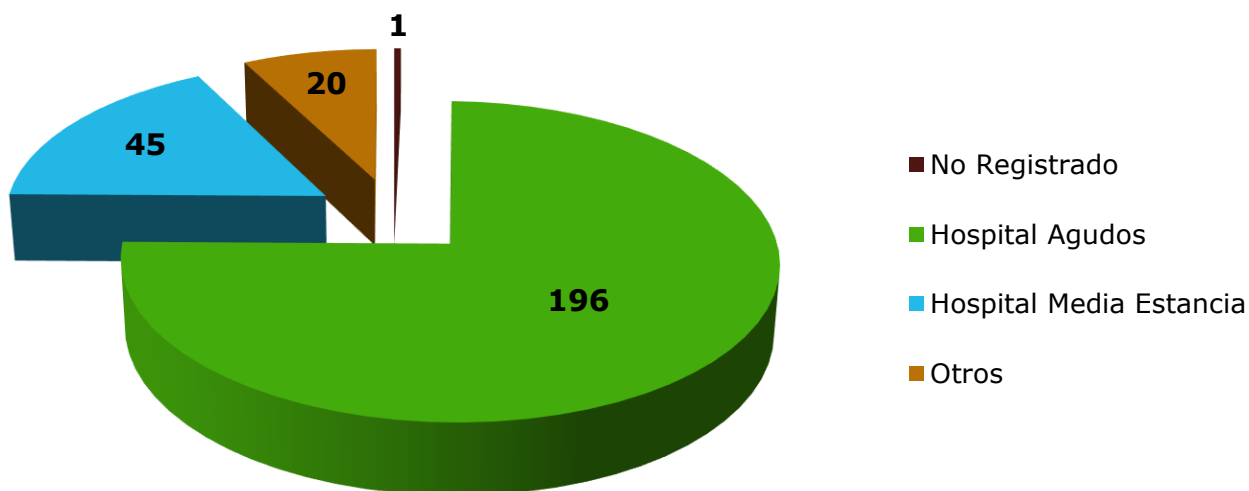

ESTADÍSTICAS ANUALES

Especialidad de procedencia

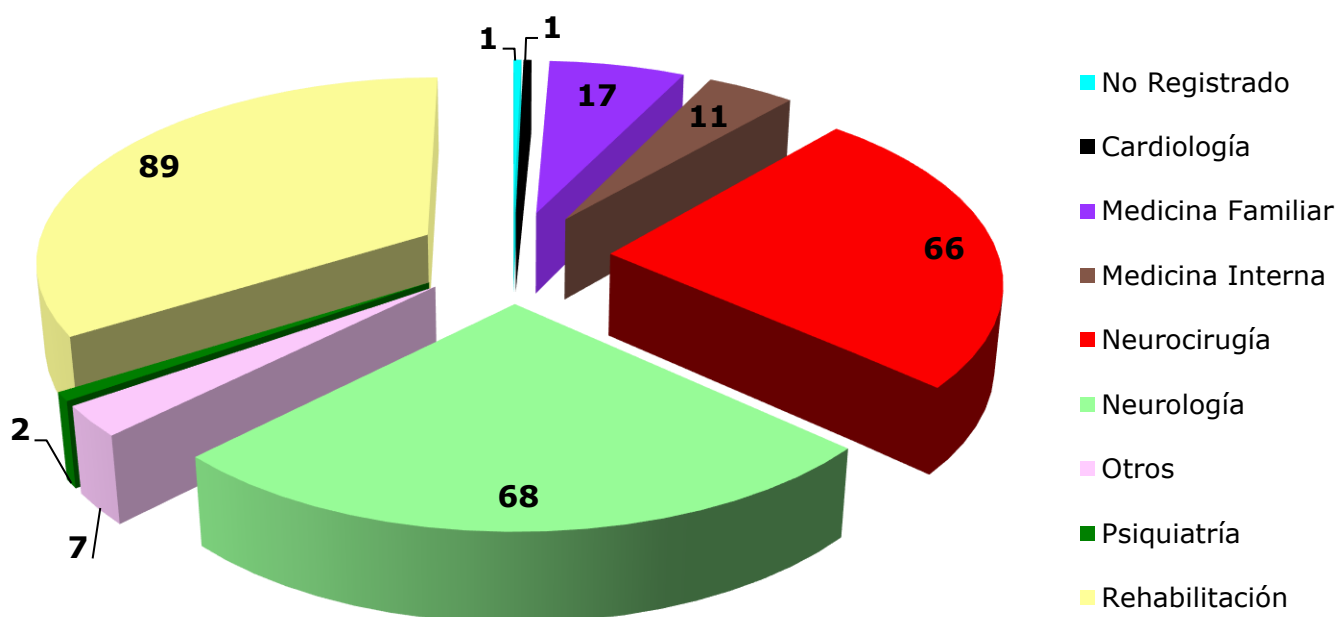

Circunstancias de alta

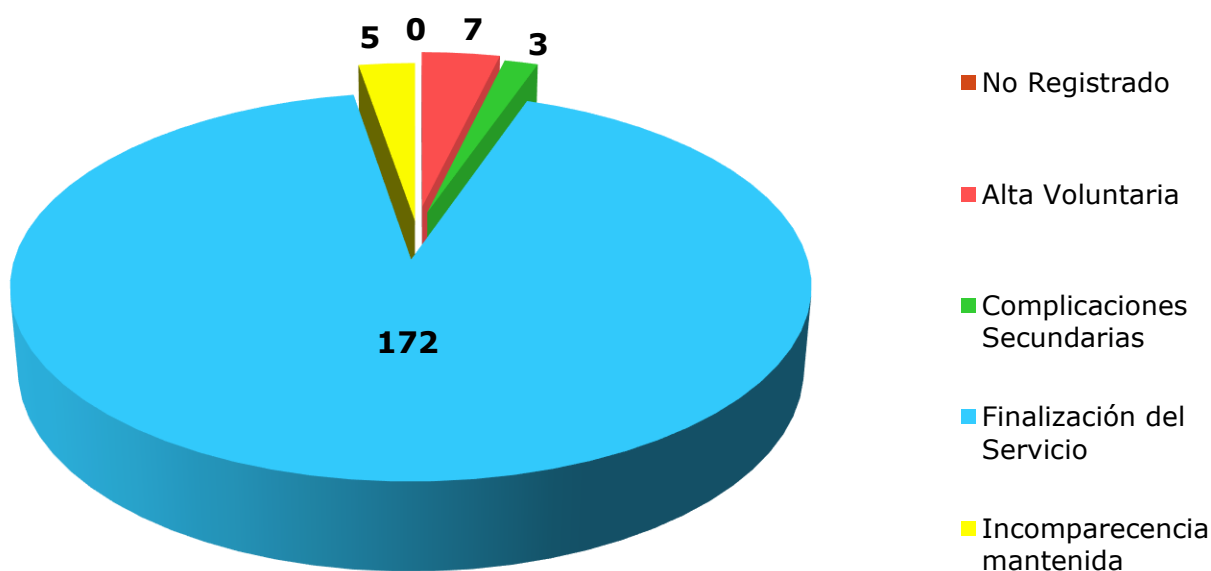

Destino de alta

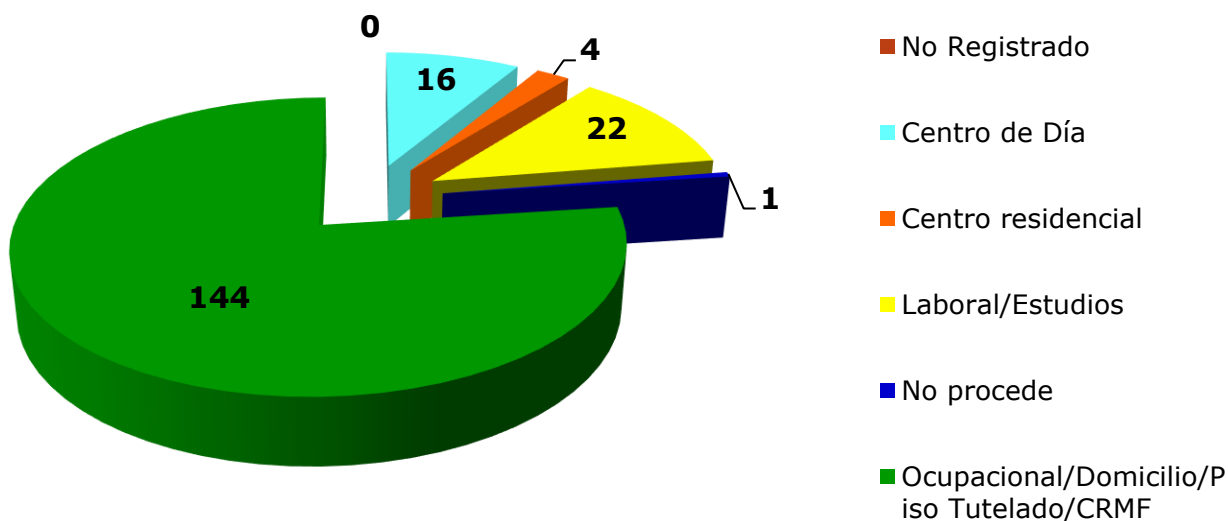

A tención especializada a familias

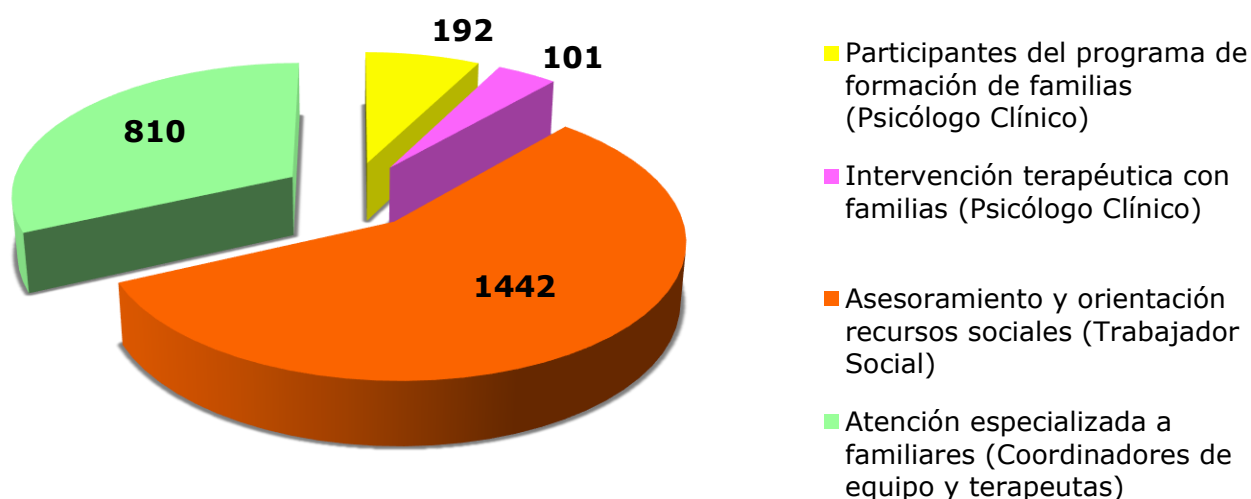



Intervenciones de enfermería

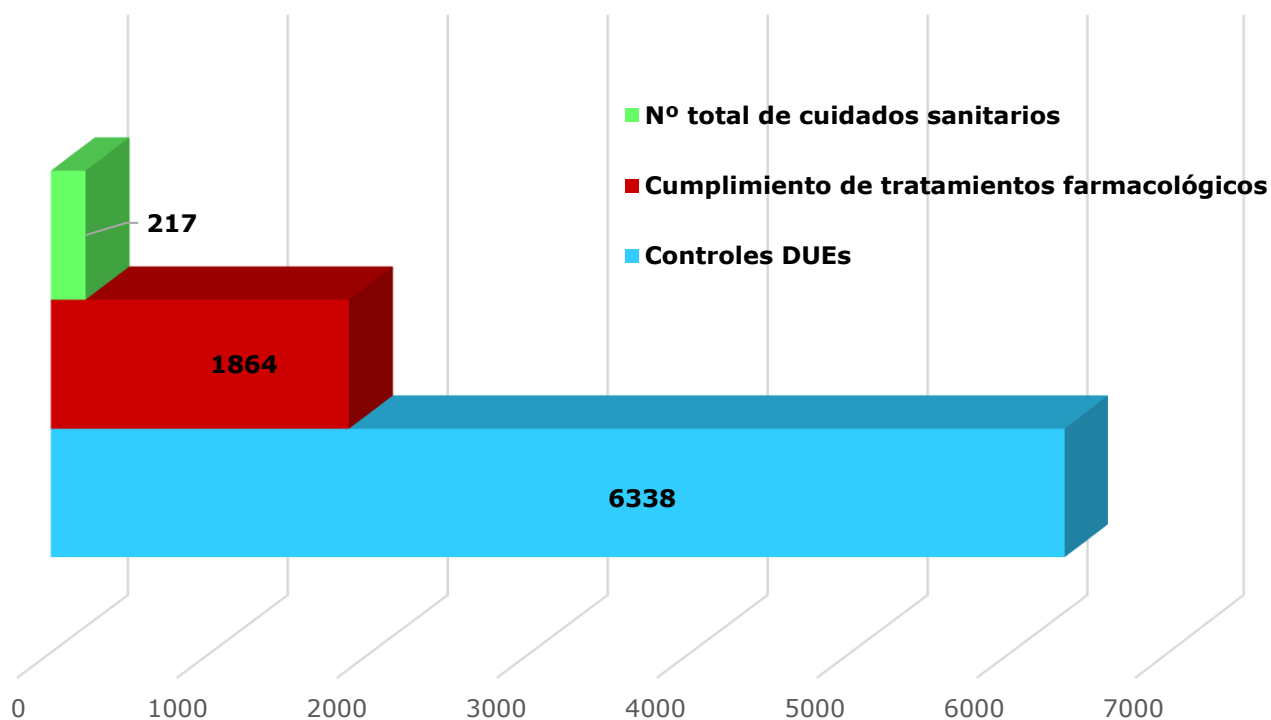

Servicio de Información y Redes Sociales

Correos recibidos en info@ceadac.es: 261

Correos recibidos en centro.recursos@ceadac.es: 109

Número de visitas a la [página web](#): 33.836

I ndicadores de Rehabilitación

Con el objeto de conocer el resultado de la intervención de rehabilitación sobre la capacidad funcional del usuario y el grado de incremento en su autonomía personal tras el paso por nuestro Centro, hemos implementado la medición de los Resultados de Rehabilitación. Como elemento fundamental en todos los análisis referidos se emplean las escalas de valoración funcional para la medición del parámetro de ganancia funcional, como base para la cuantificación del proceso rehabilitador.

Dichas escalas reflejan las dificultades o limitaciones para llevar a cabo actividades de la vida diaria (funciones físicas diarias o rutinarias necesarias para vivir), tanto Básicas (de cuidado personal) como Instrumentales (más complejas), y que forman parte de la capacidad del sujeto para vivir independientemente en el domicilio o en la comunidad. Son la Medida de la Independencia Funcional (FIM), tanto en su valor global como en el apartado motor únicamente; Escala de Barthel; Escala de Nottingham y Escala de Lawton.

La **Efectividad**: mide la ganancia funcional en las condiciones reales de nuestro servicio.

MEDIDAS DE EFECTIVIDAD - TOTALIZACIÓN	MUESTRA DATOS	NULOS	VALOR MEDIO
Incremento del FIM Motor	184	4	16
Incremento del FIM Total	177	11	21
Incremento del Barthel	184	4	19
Incremento de Nottingham ADL	184	4	6
Incremento del Lawton	184	4	2

La **Eficiencia**: relaciona la ganancia funcional con el tiempo de rehabilitación del usuario.

MUESTRAS DE EFICIENCIA - TOTALIZACIÓN	MUESTRA DATOS	NULOS	VALOR MEDIO
Meses en rehabilitación --> Muestra: 69 / Meses en Rehabilitación: 1115,9 / Ausencias: 24,7 / Meses Reales en Rehabilitación: 1091,2 / Media: 6,46			
Incremento del FIM Motor	184	4	2,78
Incremento del FIM Total	177	11	3,85
Incremento del Barthel	184	4	3,25
Incremento de Nottingham ADL	184	4	1,36
Incremento del Lawton	184	4	0,55

ACTIVIDADES REALIZADAS EN EL CENTRO

ACTIVIDADES REALIZADAS EN EL CENTRO

Actividades de integración en la comunidad

- Fiesta de Carnaval 2016.
- Taller "Camino de Ceadac".
- Presentación sobre la luz y la capa de ozono, con Miguel Ángel Moreno.
- Proyección de película "Viento", Elly Roca.
- Visita a la biblioteca.
- Exposición de los trabajos realizados por usuarios en el Taller de Arte.
- Fiesta de Navidad 2015 con intervención del Coro del Ceadac.
- Visita de usuarios al Museo del Prado "El Prado para todos".
- Reuniones de los usuarios y exusuarios del Ceadac: "Happy Brains".
- Exposición sobre "Beato de Liébana", con Elly Roca.

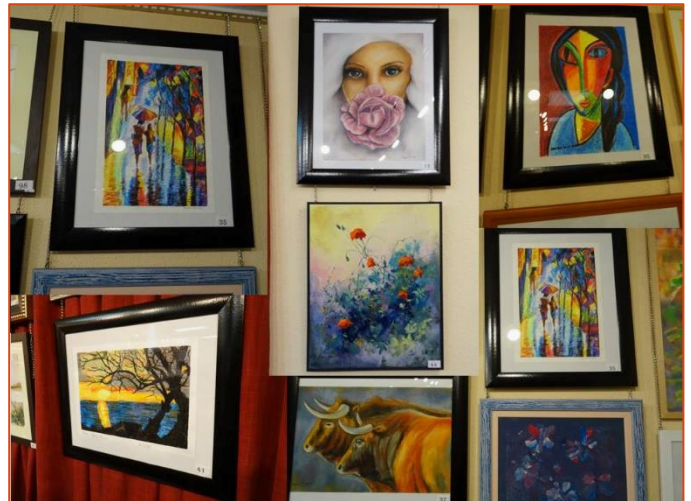

Solicitud de asesoramiento a entidades y/o profesionales; asistencia técnica

- Visita de alumnos del ciclo formativo en "Cuidados Auxiliares de Enfermería" de EFA Valdemilanos.
- Visita de estudiantes y profesores de formación FDP "Atención a personas Dependientes en Domicilio e Instituciones Sociales" @PRENDIZEXT "CORIA 2015", Cáceres.
- Visita de alumnos de Atención Sociosanitaria a personas dependientes del CIEES San Lorenzo, Ayuntamiento de Segovia.
- Presentación de sala Snozelen a profesionales del CAMF de Guadalajara.



Visita de alumnos de EFA Valdemilanos

ACTIVIDADES REALIZADAS EN EL CENTRO

- Visita de alumnos Atención a personas en situación de dependencia, IES Leonardo Da Vinci.
- Visita de alumnos del Máster de Investigación de la Universidad de Toledo.
- Visita profesional. COCEMFE Castilla y León.
- Visita de alumnos y profesores del 2º Curso de Atención a Personas en Situación de Dependencia, IES Monterroso, Estepona, Málaga.
- Presentación de la Terapia Ocupacional e alumnos de 2º de Bachillerato del Colegio Legamar, Madrid.
- Visita de estudiantes de FP: Técnicos en cuidados Auxiliares de Enfermería y Técnicos en Atención a Personas en Situación de Dependencia, CE González Cañadas.
- Visita de la Asociación ALENTO.
- Visita profesional, Fisioterapeuta de las Hermanas Hospitalarias Beata María Ana.
- Visita de alumnos de Terapia Ocupacional de la Universidad Rey Juan Carlos.
- Visita de Fisioterapeuta, Fundación Sigue Adelante, Santiago de Chile.
- Visita profesional, Terapeuta Ocupacional del Centro de Rehabilitación Narhalsan, Suecia.
- Visita del Centro Ocupacional Amanca.
- Visita profesional, investigador neurociencia.
- Visita de alumnos de Terapia Ocupacional, ASISA.
- Visita de alumnos del 4º curso de Grado de Enfermería, Universidad de Alcalá.
- Visita de profesionales del Hospital La Fuenfría.
- Visita de profesionales de arquitectura y enfermería de Noruega y Dinamarca.
- Visita de alumnos del curso de Introducción de Auxiliar de Dependencia, Fundación Tomillo.



Visita de alumnas de la Fundación Tomillo

ACTIVIDADES REALIZADAS EN EL CENTRO

- Visita profesional, Trabajadora social ASISA.
- Visita de alumnos y profesores del Proceso formativo. Auxiliares de Personas Dependientes. Aprendizex CUIDAR-R, Ayuntamiento Guadiana del Caudillo.
- Visita de alumnos del Certificado profesional de atención a personas dependientes, YMCA, Getafe.
- Visita de alumnos del curso de Certificado de Atención Sociosanitaria, Fundación Tomillo.
- Visita de psicóloga, terapeuta ocupacional, fisioterapeuta y dirección, Grupo Geriatros.
- Visita de alumnos Terapia Ocupacional, Universidad La Salle.
- Visita de Fisioterapeutas Servicio de Rehabilitación Hospital Virgen de la Cancha, Zamora.
- Reunión con la Asociación de Esclerosis Múltiple de Toledo.
- Visita de alumnos del curso "*Certificado de profesionalidad en Atención Sociosanitaria a personas dependientes*". Centro de Formación Profesional, Valdemilanos, Madrid.
- Visita de profesional en Terapia Ocupacional, Hospital 12 de Octubre.
- Visita de alumnos del Certificado de profesionalidad de "*Atención a personas dependientes en instituciones sociales*", Gala Formación 2.
- Visita de alumnos del Certificado de profesionalidad de "*Atención a personas dependientes en instituciones*", Centro de Enseñanzas Modernas 2001, S.L.
- Visita de alumnos del Certificado de profesionalidad "*Atención sociosanitaria a personas en domicilios*", Agencia para el empleo, Ayuntamiento de Madrid.
- Visita de profesionales de la Dirección de CRE, Valencia.
- Visita de alumnos del Certificado de "*Atención sociosanitaria en el domicilio*", ASISPA.



Visita de alumnos del IES Príncipe Felipe

ACTIVIDADES REALIZADAS EN EL CENTRO

- Visita delegación de El Salvador.
- Visita de profesionales de la Clínica Lescer.
- Visita delegación de RICOTEC, Guatemala.
- Visita delegación de Panamá.
- Visita de alumnos y docentes del certificado de profesionalidad "*Atención sociosanitaria a personas dependientes en instituciones sociales*", Peña de Águila II, Ayuntamiento de Villar del Rey.
- Visita de estudiantes de Técnico Superior de Integración Social.
- Visita de alumnos de 2º curso de Atención a la dependencia, IES Príncipe Felipe.
- Asesoramiento a estudiantes de Terapia Ocupacional, UCM.
- Visita de profesionales Terapeutas Ocupacionales, Instituto de Neurorrehabilitación, Zaragoza.
- Visita de profesional de la neuropsicóloga, Asociación APDEMA.
- Visita de alumnos y profesores del Certificado "*Auxiliar Sociosanitario para personas Dependientes en el Domicilio y en Instituciones Sociales*", Proyecto FPD @prendizext, Sierra de Montánchez.
- Visita de estudiantes Técnico en cuidados de Enfermería. EFA Valdemilanos, Madrid.
- Reunión Fundación Arnaiz.
- Visita de alumnos de Atención a personas dependientes en el domicilio, Centro Municipal de formación y empleo, Ayuntamiento de Segovia.
- Visita de profesionales de la Fundación Rey Ardid.
- Visita de la Asociación Alento, Vigo.
- Presentación proyecto Liberty Responde. Ceadac.
- Visita de Andrés Palazón. Federación de Asociaciones en favor de las personas con discapacidad intelectual de la Comunidad Valenciana (FEAPS-CV).
- Visita de la UCM, departamento de Nutrición/Disfagia.
- Estancia clínica de Logopeda del Hospital Universitario Puerta del Mar, Cádiz.



Visita del Centro de Estudio González Cañadas

ACTIVIDADES REALIZADAS EN EL CENTRO

Actividades formativas realizadas en el Ceadac

- Programa de familias: se completan 3 ciclos de formación con un total de 18 sesiones a lo largo del año.
- Taller de preparación visita Museo del Prado, Amor Bize, (Neuropsicólogo Ceadac).
- Presentación de mando sillas eléctricas. Ortoayudas.
- Sesiones prácticas de posturografía para alumnos en prácticas en Ceadac. Dra. Susana Pajares, (Médico Rehabilitador Ceadac).
- Desayunos del Ceadac: *"Presentación Programa Coaching para la reinserción laboral"*.
- Presentación del Behavioural Inattention Test (BIT). Ángel Cabeza, profesor de la Universidad Rey Juan Carlos.
- Presentación de productos ortopedia: Sedestación y movilidad en sillas eléctricas. ICARE.
- Sesión bibliográfica *"Non invasive Neuromodulation in poststroke gait disorders: rationale, feasibility and state of the art"*.
- Formación interna: *"Medidas de protección de contacto. La importancia del lavado de manos"*. Servicio de Prevención y Salud Laboral de SSCC del Imsero.
- Formación interna: *"Medidas de protección de contacto"*. Salud Pública, Comunidad de Madrid.
- Sesión bibliográfica *"1. Goal setting approaches and principles used in rehabilitation for people with acquired brain injury: a systematic scoping review. 2. Proposed criteria for appraising goal attainment scales used as outcome measures in rehabilitation research"*.
- Presentación de sistemas Reo Ambulator y Reo Go.Neuroline.
- Sesión formativa: *"Presentación de escala SULCS para miembro superior"*.



Taller de preparación de visita al Museo del Prado

ACTIVIDADES REALIZADAS EN EL CENTRO

- Presentación de silla basculante y andador. Ortopedia Ayudas Dinámicas.
- Formación interna: "Curso de primeros auxilios básico".
- Jornada de formación especializada: "La estimulación sensorial. Espacios Snozelen".
- VII Jornada conjunta INSS-Ceadac: "Movilidad en la Comunidad: accesibilidad urbana y conducción".
- Presentación del exoesqueleto Ekso. Esko Bionics.
- Presentación Neurobia.
- Sesión bibliográfica: "The effects of stroke type, locus and extent on long-term outcome of gait rehabilitation: the LEAPS experience".
- Presentación "Sistemas gtec medical engineering".
- Sesión bibliográfica: "Comparision of robotics, functional electrical stimulation and motor learning methods for treatment of persistent upper extremity disfunction after stroke".
- Sesión bibliográfica: "Oculomotor-Based Vision Assesment in Mild Traumatic Brain Injury: A Systematic Review".
- Jornadas de formación especializada: "Sexualidad y Discapacidad".
- Jornada formación para profesionales Fundación APRONI.
- Sesión bibliográfica: "Ankle plantarflexion spasticity does not retrict the recovery of ankle plantarflexor strength or ankle power generation for push-off during walking following traumatic brain injury".
- Formación interna: "Abordaje de la espasticidad mediante baclofeno intratetacal". Dra. Susana Moraleda, Hospital La Paz.



ACTIVIDADES REALIZADAS EN EL CENTRO

- Presentación: "*Métodos de análisis de sedestación*". Ortopedia Impronta.
- Sesión bibliográfica: "*Reflections on Mirror Theraoy: a systematic review of the effect of mirror visual feedback on the brain*".
- Desayunos del Ceadaac: "*Cuestiones legales relacionadas con el daño cerebral*".
- Presentación del proyecto "*Liberty responde*".
- Presentación alerta médica BIDISAFE.
- Presentación productos incontinencia y conductas desadaptativas. Empresa WIP.

Alumnos en prácticas formativas enmarcados en Convenios de Cooperación Educativa

- Terapia Ocupacional:
 - Universidad Rey Juan Carlos: 3 alumnos.
 - La Salle: 7 alumnos.
 - Universidad de Castilla La Mancha: 10 alumnos.
 - Centro de Rehabilitación Nerhelson Vastro Gotalánd, Suecia: 1 alumno.
 - Universidad de Elche: 2 alumnos.
- Logopedia:
 - Universidad Complutense de Madrid: 3 alumnos.
 - Hospital Puerta del Mar, Cádiz: 1 alumno.
- Psicología:
 - Universidad Complutense de Madrid: 1 alumno.
- Neuropsicología:
 - Universidad Complutense de Madrid: 1 alumnos.
 - Universidad Camilo José Cela: 2 alumnos.
 - Instituto de Altos Estudios Universitarios: 2 alumnos.
- INEF / TAFAD:
 - Universidad Politécnica de Madrid: 3 alumnos.
 - Universidad Autónoma de Madrid: 5 alumnos.
 - IES Santa Bárbara: 1 alumnos.
 - Colegio Diocesano Guadalajara: 1 alumno.

ACTIVIDADES REALIZADAS EN EL CENTRO

- Ciudad Escolar: 1 alumno.
- IES Guzmán el Bueno: 1 alumno.
- **Fisioterapia:**
 - Universidad Complutense de Madrid: 5 alumnos.
 - La Salle: 3 alumnos.
 - San Pablo CEU: 1 alumno.
 - Universidad Europea de Madrid: 2 alumno.
- **Médicos Internos Residentes (M. I. R.):**
 - Hospital Universitario 12 de Octubre: 1 médicos residentes.
 - Hospital Universitario Clínico San Carlos: 3 médicos residentes.
 - Hospital Universitario Ramón y Cajal: 2 médico residente.
 - Hospital Puerta del Mar, Cádiz: 1 médico residente.
 - Hospital Puerta de Hierro: 1 médico residente.
 - Hospital Fundación Alcorcón: 2 médico residente.
 - Hospital Severo Ochoa: 1 médico residente.
 - Hospital Alcalá de Henares: 1 médico residente.
- **Ciclo Formativo de Atención sociosanitaria:**
 - Centro de Formación Teide IV: 6 alumnos.
 - IES Príncipe Felipe: 2 alumnos.

El número total de alumnos en prácticas de diferentes ramas formativas ha sido de 89 en el año 2016.



ACTIVIDADES REALIZADAS EN EL CENTRO

Publicaciones

Como Centro de Referencia Estatal, el Ceadac debe divulgar los avances en investigación y proyectos que se llevan a cabo. Este año 2016 las publicaciones del Ceadac han sido:

- *"Volver a conducir tras el Daño Cerebral Adquirido"*
- Boletín del Centro de Recursos nº 65 diciembre 2016
- Boletín del Centro de Recursos nº 64 noviembre 2016
- Boletín del Centro de Recursos nº 63 octubre 2016
- Boletín del Centro de Recursos nº 62 septiembre 2016
- Boletín del Centro de Recursos nº 61 junio 2016
- Boletín del Centro de Recursos nº 60 mayo 2016
- Boletín del Centro de Recursos. nº 59 abril 2016
- Boletín del Centro de Recursos. nº 58 marzo 2016
- Boletín del Centro de Recursos. nº 57 febrero 2016
- Boletín del Centro de Recursos. nº 56 diciembre 2015- enero 2016
- *"Hybrid Robotic System for Reaching Rehabilitation After Stroke: Reporting and Usability Experimentation"* 3º International Conference on neurorehabilitation (ICNR) October 18-21, 2016
- Memoria Ceadac 2015
- Memoria Referencia Ceadac 2015

NORMATIVA

- RD 818/2009 de 8 de mayo por el que se aprueba el **Reglamento General de Conductores**, modificado por Orden PRE/2356/2010 de 3 de septiembre (visión, diabetes, epilepsia); modificado posteriormente por RD 1055/2015 de 20 de noviembre.
- Anexo IV: establece las aptitudes psicofísicas requeridas para obtener o prorrogar el permiso o la licencia de conducción.
- Directiva (UE) 2006 /126/CE del Parlamento Europeo y del Consejo, de 20 de Diciembre, sobre el **Permiso de Conducción**; modificada por la Directiva (UE) 2015/653, de la Comisión del 24 de abril de 2015.
- RD 170/2010 de 19 de Febrero por el que se aprueba el **Reglamento de Centros de Reconocimiento** destinados a verificar las aptitudes psicofísicas de los conductores.

RECOMENDACIONES

En caso de querer retomar la conducción tras sufrir un DCA se recomienda acudir a un Centro de Reconocimiento Oficial para comunicar las nuevas circunstancias del interesado y determinar su aptitud para la misma. Se establecerá si procede interrumpir, restringir, limitar o denegar el permiso de conducir.

Volver a conducir un vehículo tras un daño cerebral adquirido (DCA) se asocia con un buen nivel de recuperación y reinserción en la comunidad.

Conducir es una tarea compleja que requiere unas aptitudes psicofísicas adecuadas.

La conducción no se limita a la capacidad para manejar los mandos del vehículo, sino que es una actividad comunitaria que implica el respeto a las normas y conlleva una responsabilidad social.

Muchas personas con DCA retoman la conducción sin informarse de los trámites requeridos ni de los riesgos que conlleva hacerlo sin asesoramiento profesional.

A continuación se presenta la información más relevante a tener en cuenta antes de decidir volver a conducir tras un DCA.

C/ Río Bullaque, 1 - 28034 Madrid.
Tel. +34 917 355 190
Fax: +34 917 364 570
www.ceadac.es

ACTIVIDADES REALIZADAS EN EL CENTRO

Proyectos de investigación

Uno de los objetivos del Ceadac como Centro de Referencia es colaborar y promover proyectos e investigaciones en el ámbito del daño cerebral. Para tal fin se ha constituido una Comisión Científica formada por profesionales del Ceadac que valora:

- La adecuación del proyecto a las líneas de investigación del centro.
- Los detalles del desarrollo del proyecto.
- La viabilidad de la intervención de acuerdo al marco de trabajo del Ceadac.

Esta Comisión adecuará el perfil del profesional del Ceadac que servirá de apoyo y enlace con el investigador.

El procedimiento para realizar una investigación en el Ceadac comprende las siguientes fases:

1. Cumplimentación y envío del formulario con los datos básicos sobre la investigación y quien la promueve. (Ver sección Documentos en la pestaña de Servicios de Referencia)
2. Evaluación y resolución de la Comisión Científica acerca de la viabilidad o no del proyecto.
3. Una vez aceptado el proyecto, las condiciones para la realización del trabajo quedarán reflejadas en un documento que debe estar ratificado por ambas partes antes de iniciar el mismo.

DENOMINACIÓN	INSTITUCIÓN
Buenas Prácticas en Rehabilitación de personas con daño cerebral: evaluación de su calidad de vida.	Ceadac - Instituto Universitario de Integración en la Comunidad (INICO). Universidad de Salamanca

ACTIVIDADES REALIZADAS EN EL CENTRO

El proceso de adaptación al ictus: variables moderadoras en personas afectadas y sus cuidadores.	Ceadac-Universidad de Comillas- Psicología
Acompañamiento en la reinserción laboral de personas tras DCA a través del coaching.	Ceadac-Fundación Personas y Empresas
Elaboración de tríptico informativo de cara al retorno a la conducción tras DCA.	Ceadac
Actualidad de la Lectura Fácil como metodología de redacción de textos, las ventajas de su uso y su puesta a disposición a personas con problemas de comprensión lectora.	Ceadac-CEAPAT
Valoración caso clínico de paciente con TCE.	Ceadac- Universidad Castilla La Mancha .Terapia Ocupacional
Trabajo Fin de grado: Diseño plan de cuidados en paciente con Daño Cerebral.	Ceadac- Fundación Jiménez Díaz. UAM
Validación del Sistema EYEGREES para rehabilitación virtual de heminegligencia (satisfacción, ecología, usabilidad, seguridad).	Ceadac- Hospital Ramon y Cajal
Desarrollo de un programa de intervención nutricional en usuarios con DCA y sobrepeso.	Ceadac
Validación y Evaluación del Sistema Híbrido de Rehabilitación para miembros superiores en DCA.	Ceadac-Universidad de La Salle. Terapia Ocupacional.Grupo de Neurorrehabilitación Instituto Cajal, CSIC
Programa de Rehabilitación de la anosognosia en pacientes con DCA.	Ceadac
Diagnóstico diferencial de los trastornos motores del habla (apraxia verbal/disartria).	Ceadac- Universidad Complutense de Madrid
"Las relaciones entre autonomía personal y accesibilidad cognitiva en el entorno urbano para casos de Daño Cerebral Adquirido"	Ceadac- Universidad Europea

ACTIVIDADES REALIZADAS EN EL CENTRO

Electromiografía biofeedback y fisioterapia en el hombro hemipléjico. Ensayo clínico aleatorio controlado.	Ceadac
Validación de las propiedades psicométricas del "Cuestionario de Imaginación Cinestésica y Visual (KVIQ)" en sujetos asintomáticos y que han padecido un ictus.	Ceadac - Universidad de Alcalá
Registro de sedestación en una población con DCA.	Ceadac- Ortopedia Impronta

Participación en cursos y congresos

11/02/16 **Experto en Intervención Psicosocial en situaciones de crisis, emergencias y catástrofes. Conferencia: Universidad Autónoma de Madrid.** Inmaculada Gómez Pastor (Directora Gerente).

12/02/2016 **Máster en Dirección de Centros Sociales y Sociosanitarios. Módulo de dirección técnica. Ceadac.** Inmaculada Gómez Pastor (Directora Gerente).

23/02/2016 **Seminario: Rehabilitación Neuropsicológica en el Daño Cerebral Adquirido. Universidad Autónoma de Madrid.** Álvaro Bilbao Bilbao (Neuropsicólogo).



04/03/2016 **Prótesis elevadora del velo del paladar. Jornada Día de la Logopedia: Asociación Futuros Logopedas UCM.** Laura Seco Martínez (Logopeda).

04/03/2016 **Técnicas de Intervención psicomotriz en DCA. Postgrado en DCA UCLM: Especialista en Terapia Ocupacional aplicada al DCA. (IX edición).** Mabel Donoso (Terapeuta Ocupacional).

ACTIVIDADES REALIZADAS EN EL CENTRO

08/03/2016 **Mesa redonda: ¿Qué se entiende por respuesta a las necesidades de las personas y cómo se está respondiendo desde un marco sociosanitario?**

I Encuentro de Gestores Sociosanitarios del Ceadaac. Inmaculada Gómez Pastor (Directora Gerente).

16/03/2016 **Ámbito de actuación del Terapeuta Ocupacional. Universidad La Salle.** Emilio Ramos Jiménez (Terapeuta Ocupacional).

18/03/2016 **Alteración del control postural en Daño Cerebral. I Jornada de Equilibrio. Universidad La Salle.** Susana Pajares García (Médico Rehabilitador).

15/04/2016 **Intervenciones en el ámbito comunitario desde Terapia Ocupacional en DCA. Póster. VII Jornadas de Actuación en Terapia Ocupacional. URJC.** Emilio Ramos Jiménez (Terapeuta Ocupacional).

25/05/2016 **Ponencia: ¿daño neurológico?: situación de los pacientes con esta patología. Jornada "Cuidados psicológicos básicos en enfermos con daño cerebral". H. Virgen de la Poveda.** Inmaculada Gómez Pastor (Directora Gerente).

01/06/16 **El Daño Cerebral Adquirido El Ceadaac un modelo holístico en la promoción de autonomía personal de las personas con DCA. Facultad de Psicología. Universidad de Salamanca.** Inmaculada Gómez Pastor (Directora Gerente).

06/06/2016 **Mesa redonda: Experiencias y buenas prácticas en centros de documentación especializados. Seminario sobre la gestión del conocimiento.**

Texenery Hernández González. (Documentalista).

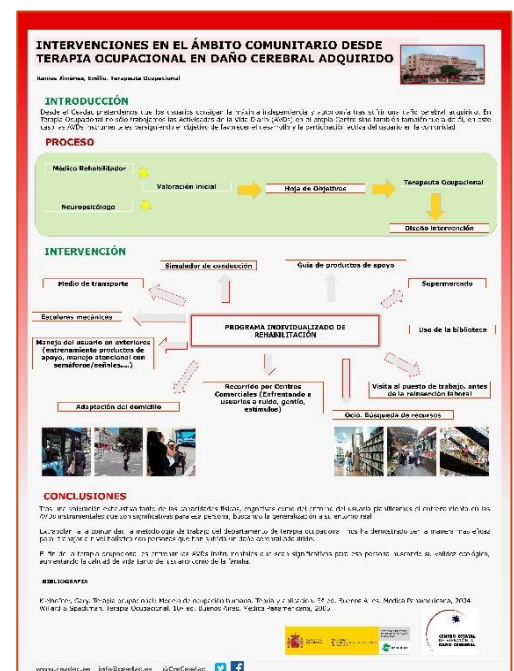

ACTIVIDADES REALIZADAS EN EL CENTRO

15/06/2016 **Mesa redonda: Buenas prácticas asistenciales en personas con DCA desde el paradigma del modelo de atención centrada en la persona. SSCC del Imserso. Plan de Formación Especializada en Servicios Sociales.** Roberto López Manrique (Responsable Área de Gestión).

15/06/2016 **Mesa redonda: Buenas prácticas en Centros residenciales. SSCC del Imserso. Plan de Formación Especializada en Servicios Sociales.** Inmaculada Gómez Pastor (Directora Gerente).

18/10/2016 **Comunicación "Hybrid Robotic System for Reaching Rehabilitation After Stroke: Reporting and Usability Experimentation" 3º International Conference on neurorehabilitation (ICNR) October 18-21, 2016.** Francisco Resquín, Jose González, Jaime Ibáñez, Iris Dimbwadyo, Susana Alves, L. Torres, L. Carrasco, Fernando Brunetti and José Luis Pons.

20/10/2016 **Capacitación para trabajadores sobre DCA. FUNDACIÓN APRONI.** Inmaculada Gómez Pastor, Carlos González Alted, Roberto López Manrique, Emilio Ramos Jiménez, Purificación Aparicio Jiménez.

21/10/2016 **Eficacia de dispositivos de apoyo en la rehabilitación de la memoria. Congreso Andaluz de Daño Cerebral. Universidad de Jaén.** Álvaro Bilbao Bilbao (Neuropsicólogo).

28/10/2016 **Mesa redonda: La actividad física y el deporte como herramienta para la mejora de la calidad de vida en el DCA. Aula Magna Facultad de Ciencias de la Actividad y el deporte (INEF) Día Mundial del Ictus.** Antonio Gómez Blanco (Médico Rehabilitador).

10/11/2016 **Seminario sobre productos de apoyo en personas con DCA. Universidad La Salle.** Susana Alves (Terapeuta Ocupacional).

ACTIVIDADES REALIZADAS EN EL CENTRO

15/11/2016 **Póster: Satisfacción de los usuarios con un sistema robótico híbrido para la rehabilitación del miembro superior. Congreso SEN, Valencia.**

Iris Dimbwadyo, Laura Carrasco, Francisco Resquín, Jose González, Jaime Ibáñez, Susana Alves, Carlos González Alted, Fernando Brunetti and José Luis Pons.

25/11/2016 **Charla: Entendiendo la disfagia en el contexto hospitalario. Hospital del Tajo, Aranjuez.** Laura Seco (Logopeda).

02/12/2016 **Sesión clínica: El papel del logopeda en el paciente con disfagia. Hospital de Getafe, Servicio de Geriatría.** Laura Seco (Logopeda).

15/12/2016 **“La inserción laboral de las personas con DCA”. Para profesionales de centros y unidades de neurorehabilitación para personas con DCA, profesionales de centros, unidades de neurorehabilitación. FEDACE.** Inmaculada Gómez Pastor (Directora Gerente).

COOPERACIÓN INSTITUCIONAL

COOPERACIÓN INSTITUCIONAL

En el año 2016, el Ceadac ha mantenido su compromiso de Referencia colaborando con diversas instituciones del ámbito público y privado, incluyendo también un buen número de convenios de colaboración para la realización de prácticas formativas.

Actividades de cooperación institucional

- Colaboración Liberty, Fundación Konecta y Ceadac para productos de apoyo y accesibilidad.
- Reunión con profesionales de la UCM, Departamento de cocina Ceadac y DG.
- Reunión de la Estrategia de Enfermedades Neurodegenerativas.
- Reunión con Subdirección General de Gestión de Centros.
- Constitución del Observatorio del DCA de la Comunidad de Madrid.
- Presentación del convenio "Iris bond".
- Reunión de Coordinación de los grupos de Estudio SEN (Sociedad Española de Neurología).
- Proyecto RICOTEC: Delegación de Guatemala.
- Proyecto RICOTEC: Delegación de San Salvador.
- Proyecto RICOTEC: Delegación de Panamá.
- I Encuentro de Gestores Sociosanitarios "Gestores de Servicios alrededor de la vulnerabilidad de los pacientes". SEDISA (Sociedad Española de Directivos de la Salud).



Colaboración Liberty, Fundación Konecta y Ceadac

COOPERACIÓN INSTITUCIONAL

- Reunión con la directora de proyectos de Kidekom.
- Inicio del proyecto Liberty Responde.
- Reunión del Observatorio de Daño Cerebral de la Comunidad de Madrid.
- Vista fundación LAFER.
- Reunión con presidente de FEDACE.
- Reunión con Fundación Once / Plan estratégico FEDACE.
- Reunión con la Asociación de Esclerosis Múltiple de Toledo (ADEMTO).



Proyecto Liberty

Colaboración con instituciones que han organizado cursos en el Ceadac

- Asociación Profesional Española de Terapeutas Ocupacionales (APETO). "Curso de T.O. en patologías de origen físico y neurológico.". Nivel I (6º ed.).
- Universidad Pablo de Olavide (UPO). Máster en neuropsicología funcional.
- "Curso de profundización en estimulación eléctrica transcutánea aplicada a la logopedia". Educación Profesional Avanzada y Posgraduada (EPAP).
- Asociación Profesional Española de Terapeutas Ocupacionales (APETO). "Máster de Gestión de Centros sociosanitarios".
- Asociación Profesional Española de Terapeutas Ocupacionales (APETO). "Curso reprogramación sensomotriz del paciente con hemiplejía en T.O." (5º ed.).
- Universidad Pablo de Olavide (UPO). "Curso de investigación en neuropsicología (INEURO)".
- Asociación Española de Paraparesia Espástica Familiar (AEPEF). Jornada de Asesoramiento Clínico y Genético.
- Asociación Profesional Española de Terapeutas Ocupacionales (APETO). "Curso básico de estimulación basal" (2º Ed.).
- Jornada SEPAP-FEDACE: "Atención y cuidados a personas con DCA".

COOPERACIÓN INSTITUCIONAL

- Jornada SEPAP-FEDACE: *"Cómo y por qué asociarse: el papel de las Asociaciones de personas con DCA y familias"*.
- Unidad de Memoria Cognitiva. D. Alfonso Cuadros Ribó. Conferencia sobre *"Daño Cerebral, afectados y profesionales trabajando juntos"*
- Asociación de Graduados y Diplomados Universitarios en Logopedia (AGDUL). *"Curso mecanismo velo-faríngeo impacto, fonoarticulación y deglución"*.
- Asociación Profesional Española de Terapeutas Ocupacionales (APETO). *"Curso de T.O. en patologías de origen físico y neurológico"* Nivel II (2º ed.).
- Jornada SEPAP-FEDACE: *"Los equipos de atención primaria y la atención a las personas con DCA y familias"*.
- Educación Profesional Avanzada y Postgraduada (EPAP). *"Curso análisis acústico de la deglución"*.
- Curso de neurociencias y neuro / rehabilitación (Neuroanatomía descriptiva del encéfalo).
- Educación Profesional Avanzada y Postgraduada (EPAP). *"Curso aplicación de vendaje neuromuscular en Logopedia"*.
- Grupo de trabajo de DCA.
- Jornada SEPAP-FEDACE: *"La inserción laboral de las personas con DCA"*.

Convenios de colaboración

El Ceadac mantiene acuerdos y convenios con otras instituciones y entidades para establecer ámbitos de colaboración en relación a la docencia, la investigación y la participación en actividades relacionadas con el daño cerebral.

- **UNIVERSIDAD COMPLUTENSE DE MADRID. FACULTAD DE PSICOLOGÍA.**
 - Convenio marco de prácticas.
 - Prácticas de alumnos de Terapia Ocupacional.
 - Prácticas de alumnos del Prácticum de la especialidad de Psicología Clínica.

COOPERACIÓN INSTITUCIONAL

- Convenio de colaboración para prácticas de “Magister de neuropsicología cognitiva”.
- Prácticas de Logopedia.
- UNIVERSIDAD COMPLUTENSE DE MADRID. ESCUELA UNIVERSITARIA DE ENFERMERÍA, FISIOTERAPIA Y PODOLOGÍA.
 - Prácticas de Fisioterapia.
- UNIVERSIDAD POLITÉCNICA DE MADRID. FACULTAD DE CIENCIAS DE LA ACTIVIDAD FÍSICA Y EL DEPORTE.
 - Prácticas de alumnos INEF.
- UNIVERSIDAD AUTÓNOMA DE MADRID.
 - Colaboración para programa de cooperación educativa para prácticas de alumnos del Máster de Actividad físico deportiva para personas con discapacidad física e integración social.
- UNIVERSIDAD DE ALCALÁ DE HENARES.
 - Prácticas de estudiantes.
- UNIVERSIDAD EUROPEA DE MADRID.
 - Prácticas de alumnos de Fisioterapia.
- UNIVERSIDAD DE SALAMANCA. FACULTAD DE CIENCIAS SOCIALES.
 - Convenio para prácticas de alumnos de Trabajo Social.
- UNIVERSIDAD DE SALAMANCA. FACULTAD DE PSICOLOGÍA.
 - prácticas de alumnos de Terapia Ocupacional.

COOPERACIÓN INSTITUCIONAL

- **HOSPITAL CLÍNICO SAN CARLOS. MADRID.**
 - Asociación del Ceadac como unidad docente asociada a la unidad docente de Medicina Física y Rehabilitación.
- **UNIVERSIDAD REY JUAN CARLOS. FACULTAD CIENCIAS DE LA SALUD.**
 - Prácticas de alumnos de la Facultad de referencia. principalmente Terapia Ocupacional.
- **UNIVERSIDAD DE CASTILLA LA MANCHA. CENTRO DE ESTUDIOS UNIVERSITARIOS DE TALAVERA DE LA REINA.**
 - PRÁCTICUM. Especialista en Terapia Ocupacional aplicada al DCA.
- **IES LUIS VIVES.**
 - Prácticas de alumnos de Formación Profesional.
- **INSTITUTO SUPERIOR DE ESTUDIOS PSICOLÓGICOS (ISEP).**
 - Prácticas de alumnos del Máster de Neurologopedia impartido conjuntamente ISEP y la Universidad de VIC.
 - Programa de cooperación educativa.
- **CLUB DEPORTIVO ELEMENTAL: DEPORTE PARA DCA.**
 - Difusión y promoción de las Actividades Fisicodeportivas en el ámbito del DCA.
- **CPRM (EFA VALDEMILANOS).**
 - Prácticas de alumnos de Formación Profesional.

COOPERACIÓN INSTITUCIONAL

- **FEDERACIÓN ESPAÑOLA DE DEPORTES PARA PERSONAS CON PARÁLISIS O LESIÓN CEREBRAL (FEDPC).**
 - Orientación y formación de profesionales en materia deportiva, organización de una jornada deportiva anual, facilitación de la participación de usuarios con DCA en actividades deportivas.
- **UNIVERSIDAD SAN PABLO CEU.**
 - Prácticas de alumnos de Fisioterapia.
- **INSTITUTO DE ALTOS ESTUDIOS UNIVERSITARIOS DE BARCELONA (IAEU) PROGRAMAS AEU.**
 - Programa de prácticas realizado conjuntamente por el IAEU, UNIVERSIDAD MIGUEL DE CERVANTES, UNIVERSIDAD DE GRANADA, UNIVERSIDAD DE ALCALA Y UNIVERSIDAD DE LEÓN.
- **CENTRO SUPERIOR DE ESTUDIOS LA SALLE.**
 - Prácticas de alumnos de Terapia Ocupacional.
 - Prácticas de alumnos de Fisioterapia.
- **CENTRO EDUCATIVO TEIDE.**
 - Prácticas de ciclo formativo para la Atención a personas en situación de dependencia.
- **IES PRINCIPE FELIPE.**
 - Convenio de formación en Centros de trabajo (Centros educativos de titularidad pública).
- **UNIVERSIDAD DE COMILLAS.**
 - Convenio de prácticas.

COOPERACIÓN INSTITUCIONAL

- **HOSPITAL DE GUADARRAMA.**
 - Alianza de colaboración.
- **FUNDACIÓN PROMI.**
 - Convenio Marco.
- **IES EL ÁLAMO**
 - Convenio programa formativo de formación en Centros de trabajo.
- **CSIC (INSTITUTO CAJAL)**
 - Alianza de colaboración.
- **CIUDAD ESCOLAR**
 - Prácticas deporte.
- **COLEGIO DIOCESANO CARDENAL CISNEROS DE GUADALAJARA.**
 - Prácticas deporte.
- **UNIVERSIDAD CAMILO JOSÉ CELA**
 - Convenio Marco prácticas.
 - Cooperación educativa prácticas para estudiantes del Grado en FISIOTERAPIA.

EL CEADAC EN LOS MEDIOS DE COMUNICACIÓN

EL CEADAC EN LOS MEDIOS DE COMUNICACIÓN

La innovación en el modelo de atención al DCA que se ofrece en el Ceadac hace que los medios de comunicación, tanto audiovisuales como escritos, se interesen por los proyectos desarrollados en el mismo.

A modo de ejemplo, se relacionan algunos de los proyectos divulgados durante el año 2016:

Prensa Escrita

- Revista Autonomía Personal. Usuarios del Centro de Referencia Estatal de Atención al Daño Cerebral visitan el Museo del Prado.
http://www.autonomiapersonal.imserso.es/rap_01/imserso/IM_103057?dDocName=IM_103057
- elperiodicodecanarias.es: Citroën, sponsor oficial de vehículos de la Fundación Alberto Contador, organiza las "Pedaladas Solidarias".
<http://www.elperiodicodecanarias.es/citroen-sponsor-oficial-de-vehiculos-de-la-fundacion-alberto-contador-organiza-las-pedaladas-solidarias/>
- autobild.es: Citroën y Alberto Contador, en el reto Pedaladas Solidarias.
<http://www.autobild.es/noticias/citroen-alberto-contador-reto-pedaladas-solidarias-281599>
- vlcnoticias.com (Valencia Noticias): Cardenal preside la presentación de los equipos de la Fundación Alberto Contador y su reto "Pedaladas Solidarias".
<https://twitter.com/CreCeadac>
<http://www.vlcnoticias.com/cardenal-preside-la-presentacion-de-los-equipos-de-la-fundacion-alberto-contador-y-su-reto-pedaladas-solidarias/>
- As.com: Contador presenta su futuro antes de viajar al Algarve.
http://ciclismo.as.com/ciclismo/2016/02/14/mas_ciclismo/1455483480_511534.html
- abc.es: Citroën participa con Alberto Contador en las «pedaladas solidarias».
http://www.abc.es/motor/reportajes/abci-citroen-participa-alberto-contador-pedaladas-solidarias-201602151757_noticia.html
- autocasion.com: Las "Pedaladas Solidarias" promovidas por Citroën.
<http://www.autocasion.com/actualidad/noticias/216664/las-pedaladas-solidarias-promovidas-por-citroen/>
- teinteresa.es: "Discapacidad. Centros del Imsero contarán con tecnología de control de ordenadores con la vista".
http://www.teinteresa.es/espana/DISCAPACIDAD-CENTROS-CONTARAN-TECNOLOGIA-ORDENADORES_0_1553244679.html
- servimedia.es: "Discapacidad. Centros del Imsero contarán con tecnologías de control de ordenadores con la vista".
<http://www.servimedia.es/Noticias/Detalle.aspx?n=556049&s=23>

EL CEADAC EN LOS MEDIOS DE COMUNICACIÓN

- Periódico "entremayores". "I Encuentro de Gestores Sociosanitarios de Sedisa". Año 16, nº 160, abril de 2016. Pág. 17.
www.entremayores.es
- Revista "Enlace", nº 30, junio 2016, págs. 8-9. "La autonomía personal y la inclusión laboral, objetivo clave de las políticas de atención a la discapacidad".
- Revista "Enlace", nº 30, junio 2016, págs. 14-15. "El Salvador impulsa un espacio centroamericano de intercambio gerontológico".
http://www.imserso.es/imserso_01/documentacion/publicaciones/publicaciones_periodicas/enlace/num_enlace/2016/jun_2016/r_virtual/index.htm
- [servimedia.es](http://www.servimedia.es): Discapacidad. El Centro de Referencia Estatal de Atención al Daño Cerebral se adhiere al proyecto Liberty Responde.
<http://www.servimedia.es/Noticias/Detalle.aspx?n=597035&s=23>
- grupoaseguranza.es: El Ceadac se adhiere al proyecto Liberty Responde.
<http://grupoaseguranza.es/frontend/ga/El-Ceadac-se-adhiere-al-proyecto-Liberty-Responde---vn45579-vst354>
- [libertyseguros.es](http://www.libertyseguros.es): El Centro de Referencia Estatal de Atención al Daño Cerebral (Ceadac) se adhiere al proyecto Liberty Responde.
<http://www.libertyseguros.es/sobre-liberty/noticias/liberty-seguros-konecta-hnpt-ceadac-liberty-responde-2016.html>
- [teinteresa.es](http://www.teinteresa.es): Discapacidad. El Centro de Referencia Estatal de Atención al Daño Cerebral se adhiere al Proyecto Liberty Responde.
http://www.teinteresa.es/espana/DISCAPACIDAD-REFERENCIA-ATENCION-CEREBRAL-PROYECTO_0_1615638503.html
- [compromisorse.com](http://www.compromisorse.com): Ceadac se une al proyecto de asesoramiento en accesibilidad para discapacitados de Liberty Seguros.
<http://www.compromisorse.com/rse/2016/07/19/ceadac-se-une-al-proyecto-de-asesoramiento-en-accesibilidad-para-discapitados-de-liberty-seguros/>
- EM (entremayores) Año 16 - Nº 163, julio-agosto 2016: El Imserso acoge unas jornadas sobre buenas prácticas en servicios sociales (pág. 12).
- consalud.es: Ceadac se une a Liberty Seguros en su proyecto de asesoramiento en accesibilidad.
<http://consalud.es/empresas/empresas-con-salud/ceadac-se-une-a-liberty-seguros-en-su-proyecto-de-asesoramiento-en-accesibilidad-28463>
- Balance sociosanitario de la dependencia y la discapacidad (nº 65, julio-agosto 2016): Artículo "Cómo mejorar la calidad de la atención" (pág. 35).

EL CEADAC EN LOS MEDIOS DE COMUNICACIÓN

- fundacionalbertocontador.com: Citroën y la Fundación Alberto Contador unen sus fuerzas en la lucha contra el ictus.
<http://fundacionalbertocontador.com/citroen-y-la-fundacion-alberto-contador-unen-sus-fuerzas-en-la-lucha-contra-el-ictus/>
- Estrelladigital.es: Citroën y Alberto Contador, pedaleando hacia la rehabilitación de las personas con daño cerebral.
<http://www.estrelladigital.es/articulo/motor/citroen-y-alberto-contador-pedaleando-rehabilitacion-personas-danho-cerebral/20161003112226299042.html>
- elconfidencialdigital.com: Agradecimiento al Centro de Referencia Estatal de Atención al Daño Cerebral.
http://www.elconfidencialdigital.com/opinion/la_voz_del_lector/Agradecimiento-Referencia-Estatal-Atencion-Cerebral_0_2825717407.html
- noticiaspress.es: El Ceadac distinguido por su colaboración en la formación de alumnos de fisioterapia.
<http://www.noticiaspress.es/2017/03/el-ceadac-distinguido-por-su-colaboracion-en-la-formacion-de-alumnos-de-fisioterapia/>

Televisión

- RTVE: Telediario 21 horas declaraciones de Susana Pajares "Golpe de calor" (entre el minuto 35:26 y 37:00).
<http://www.rtve.es/alacarta/videos/telediario/telediario-21-horas-09-06-16/3629688/>





29 septiembre, 2016

COMPARTIR

Citroën y la Fundación Alberto Contador unen sus fuerzas en la lucha contra el ictus

Citroën y la Fundación Alberto Contador han realizado una donación de material ortopédico al CEADAC (Centro Estatal de Atención al Daño Cerebral Adquirido), que se enmarca en sus actividades de apoyo en la lucha y prevención del ictus cerebral.

NOTICIAS DE SEGUROS NOTICIAS DE MEDIACIÓN REVISTA ASEGURANZA CARTA DEL SEGURO CAP

18 de julio 09:41 2016 Redacción Imprimir Enviar

Compartir f t G+ e in w +

El Ceadac se adhiere al proyecto Liberty Responde

El Centro de Referencia Estatal de Atención al Daño Cerebral (Ceadac), dependiente del Imserso, se ha adherido a la iniciativa Liberty Responde, puesta en marcha hace año y medio por el Grupo Liberty Seguros y Fundación Konecta con el objetivo de mejorar la calidad de vida y la autonomía de personas con discapacidades sobrevenidas. Con la incorporación del Ceadac al proyecto, Liberty Responde ha comenzado a asesorar a pacientes que sufren daño cerebral adquirido, resultando afectadas tanto funciones cognitivas, como motoras y sensoriales.

10 de abril de 2017 14:05:51

ONDAS 2014 servimedi Líder en Información Social

Inicio | Noticias | Sociedad

Noticias

Sociedad

08/04/2016 15:27

Discapacidad. Centros del Imserso contarán con tecnologías de control de ordenadores con la vista

- Gracias a un acuerdo de colaboración firmado por el instituto con Irisbond

El director general del Instituto de Mayores y Servicios Sociales (Imserso), César Antón, presentó este miércoles el convenio de colaboración suscrito por la entidad con la empresa donostiarra Irisbond, que desarrolla sistemas informáticos que permiten controlar ordenadores, de forma precisa y sencilla, con el movimiento de los ojos.

El Imserso e Irisbond han firmado un acuerdo para poner esta tecnología de control del ordenador con la mirada a disposición de varios centros, al ser especialmente útil para personas con discapacidad (ELA, parálisis o daño cerebral, tetraplejía, etc.), ya que hace posible una comunicación autónoma de los usuarios.

Según el director general del Imserso, lo más importante es que "es un proyecto con nombre de personas que han mejorado su calidad de vida y su autonomía personal y, como consecuencia, pueden insertarse de manera más autónoma en la sociedad"

Compartir f t G+ e in w +

Enviar Imprimir Comentar

Lunes 10/04/2017. Actualizado 12:12h

ECD EL CONFIDENCIAL DIGITAL

La web de las personas informadas que desean estar más informadas

El Confidencial Autóno

Portada | El Chivato | El Chau-Chau | Política | Medios | Defensa | Dinero | Seguridad | Casas Reales | Deportes

El Tiempo Semana Santa | Gibraltar | Fraude Brexit | Ingenieros Ejército Aire | Amancio Ortega | Prisión Sarg

LA VOZ DEL LECTOR

24/11/2016

Agradecimiento al Centro de Referencia Estatal de Atención Al Daño Cerebral

Paloma Castellanos Mira

Me gusta 159 | Twittear | G+ | 2 | Imprimir | f | t | G+ | e | in | w | +

Existe un lugar llamado CEADAC, que acoge en sus tierras a un equipo de luchador@s por la vida, heridos de gravedad, con profundas heridas físicas, psicológicas y las que se llaman "del alma" (las menos perceptibles a los ojos de los demás pero que cada miembro del equipo reconoce enseguida, y cuando alguien las sufre "forman una piña" alrededor, dándole consuelo, fuerza y cariño).

Este equipo -formado por mujeres y hombres de todas las edades, culturas y nacionalidades- puede funcionar día a día gracias al exquisito apoyo profesional y personal de otro equipo -compuesto por los trabajadores del centro-, que hacen un esfuerzo por ponerse en nuestro lugar y tener una actitud asertiva y respetuosa.

Por esto, ese equipo de usuari@s que formamos abogados, arquitectas, biólogas, periodistas, informáticos, obreros, gerentes, profesores de universidad, médicos, taxistas, músicos y otros profesionales; tratados en el Centro Estatal de Asistencia al Daño Cerebral por haber sufrido accidentes, ictus, derrames y otros daños cerebrales, queremos dar las gracias a las/os profesionales que hacen ese esfuerzo por intentar ponerse en nuestro lugar, por su exquisito trato profesional y personal, por empeñarse en que salgamos adelante.

Este lugar Público, que pertenece al Ministerio de Sanidad, Asuntos Sociales e Igualdad del Estado Español, nuestro CEADAC, antes fue el lugar de otros y mañana puede ser el del que está leyendo, merece ser querido y respetado por todos, usuarios y profesionales de la Salud.

¡Toda nuestra gratitud y respeto!

Paloma Castellanos y 56 firmas más

1. Genaro López López
2. José Antonio Mosquera
3. Fernando Romero

f t G+ e in w +

GALERÍA FOTOGRAFICA

GALERÍA FOTOGRÁFICA

CARNAVAL 2016



GALERÍA FOTOGRÁFICA

DESAYUNOS CEADAC



FORMACIÓN



GALERÍA FOTOGRÁFICA

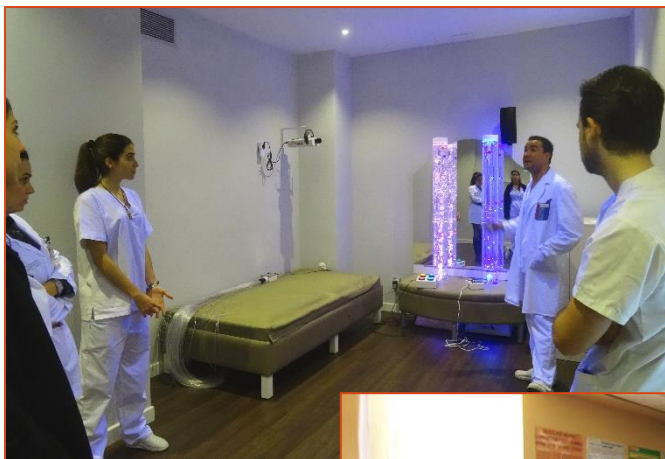

JORNADAS ESPECIALIZADAS



GALERÍA FOTOGRÁFICA



GALERÍA FOTOGRÁFICA

SESIONES BIBLIOGRÁFICAS



SESIONES FAMILIAS



GALERÍA FOTOGRÁFICA

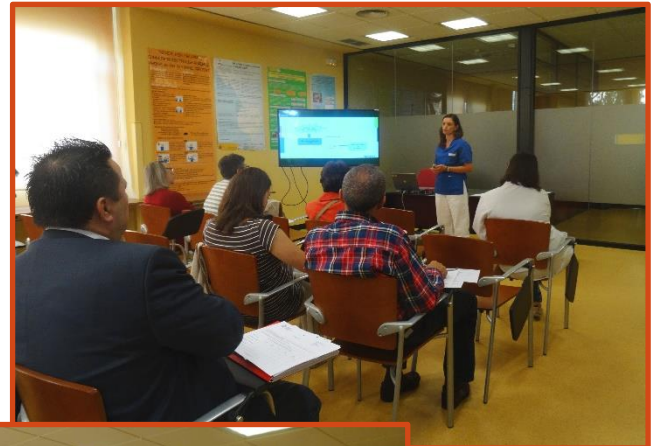

TALLERES





C/ Río Bullaque, 1
28034 Madrid
Tlf. +34 917 355 190
info@ceadac.es
centro.recursos@ceadac.es
www.ceadac.es
blogceadac.imserso.es
www.facebook.com/ceadac
www.twitter.com/CreCeadac