

6

Programas de promoción del envejecimiento activo





6.1. PROGRAMA DE TURISMO SOCIAL

DESCRIPCIÓN DEL PROGRAMA

El programa se enmarca dentro de las competencias que el Imsero tiene actualmente atribuidas por el Real Decreto 1226/2005 de 13 de octubre, y sigue las directrices de temporadas anteriores, dentro de las principales líneas de actuación del Instituto dirigidas a garantizar una jubilación y un envejecimiento saludable.

Este programa está en funcionamiento desde 1985 y a lo largo de estos años de gestión y crecimiento hasta llegar al actual número de plazas, ha sido una de las claves para conseguir altos estándares de calidad y elevados índices de satisfacción de los usuarios.

OBJETIVOS DEL PROGRAMA

- Mejorar la calidad de vida de las personas mayores mediante la participación en viajes y la realización de actividades turísticas, conectando con otros ambientes y accediendo a los bienes culturales.
- El Programa incide de forma determinante en otro fenómeno situado dentro del ámbito de los planes de servicios sociales estatales: la soledad en este colectivo.
- Favorecer la creación o mantenimiento del empleo en el sector turístico, con especial incidencia en el hotelero, durante la denominada temporada baja, contribuyendo, con ello, a paliar la estacionalidad tan característica en este sector.
- Potenciar la actividad económica en diversos sectores de la economía.

USUARIOS DEL PROGRAMA

Este programa está dirigido a pensionistas de jubilación del Sistema Público de Pensiones, pensionistas de viudedad con 55 o más años, pensionistas por otros conceptos, o perceptor de prestaciones o subsidios de desempleo, con 60 o más años de edad, titulares o beneficiarios del sistema de la Seguridad Social, con edad igual o superior a 65 años.

Pueden ir acompañados por su cónyuge o persona con análoga relación de afectividad sin necesidad de que este reúna los requisitos de edad.

También podrán acompañar a los usuarios titulares sus hijos, de cualquier edad, con discapacidad, en grado igual o superior al 45%, debiendo compartir la misma habitación.

Los usuarios del programa deben poder valerse por sí mismos para las actividades de la vida diaria.

Igualmente, podrán participar en el programa españoles residentes en el exterior que perciban una pensión del Sistema de la Seguridad Social español y reúnan iguales requisitos de edad y condiciones.

EJECUCIÓN DEL PROGRAMA

El programa está organizado y financiado parcialmente por el Ministerio de Derechos Sociales, Consumo y Agenda 2030 a través del Instituto de Mayores y Servicios Sociales, quien facilita,



asimismo, los medios humanos y técnicos precisos para la planificación de la acción, su seguimiento y control.

La ejecución se realiza a través de empresas del sector turístico, que hayan resultado adjudicatarias del Concurso Público que a tal efecto convoca el Imsero.

El Instituto se encarga directamente del proceso de selección de los usuarios y lleva a cabo el seguimiento del programa para comprobar que la prestación de los servicios se ajusta a lo establecido en el Pliego de Prescripciones Técnicas.

Igualmente lleva a cabo el seguimiento relativo a la creación y mantenimiento del empleo derivados de la ejecución del programa, a través de las Comisiones de Seguimiento ubicadas en las distintas zonas de desarrollo del programa.

Esta gestión combinada y conjunta, permite ofrecer un número importante de plazas, gran variedad de destinos y fechas a los usuarios, en condiciones económicas favorables, lo ha que consolidado el programa y mantiene una gran aceptación tanto entre los usuarios, como entre los distintos agentes sociales por el impacto en el empleo y la actividad económica.

DESARROLLO DEL PROGRAMA

El programa comercializa las plazas ofertadas y, posteriormente, se desarrollan los turnos de vacaciones, durante el periodo comprendido entre octubre de un año y junio del siguiente, paliando la estacionalidad del sector turístico, y comprenden los siguientes tipos de actividades:

- Turnos de vacaciones con y sin transporte. Comprende estancias de 10 y 8 días en régimen de pensión completa en hoteles ubicados en lugares costeros peninsulares e insulares de marcado carácter turístico.
- Circuitos culturales: Realización de rutas durante 6 días, en régimen de pensión completa, por zonas de marcado interés turístico-cultural.
- Turismo de naturaleza: Desarrollo de turnos de 5 días en zonas que cuentan con espacios naturales que permiten llevar a cabo actividades recreativas y contemplativas.
- Viajes a capitales de provincia: comprenden estancias, sin transporte y en régimen de media pensión, de 4 días de duración en capitales de provincia para la realización de actividades turístico-culturales y de ocio.
- Viajes a las Ciudades Autónomas de Ceuta y Melilla: estancias de 5 días en régimen de pensión completa para la realización de actividades turístico-culturales y de ocio.

Las zonas de origen de los usuarios corresponden a todo el territorio del Estado y se determinan distribuyendo las plazas ofertadas cada temporada en función de la población mayor de 65 años en cada una de las provincias.

A continuación, se ofrece la distribución geográfica de las zonas de destino:

TURISMO DE INTERIOR	COSTA PENINSULAR	COSTA INSULAR
Andalucía	Andalucía	Balears, Illes
Aragón	Cataluña	Canarias
Asturias, Principado de	C. Valenciana	
Balears, Illes	Murcia	



TURISMO DE INTERIOR

COSTA PENINSULAR

COSTA INSULAR

Canarias
 Cantabria
 Castilla y León
 Castilla – La Mancha
 Cataluña
 Comunitat Valenciana
 Extremadura
 Galicia
 Madrid, Comunidad de
 Murcia, Región de
 Navarra, Comunidad Foral de
 País Vasco
 Rioja, La
 Ceuta
 Melilla

Los destinos turísticos del programa correspondientes a la zona de costa peninsular e insular se resaltan en este mapa de España.

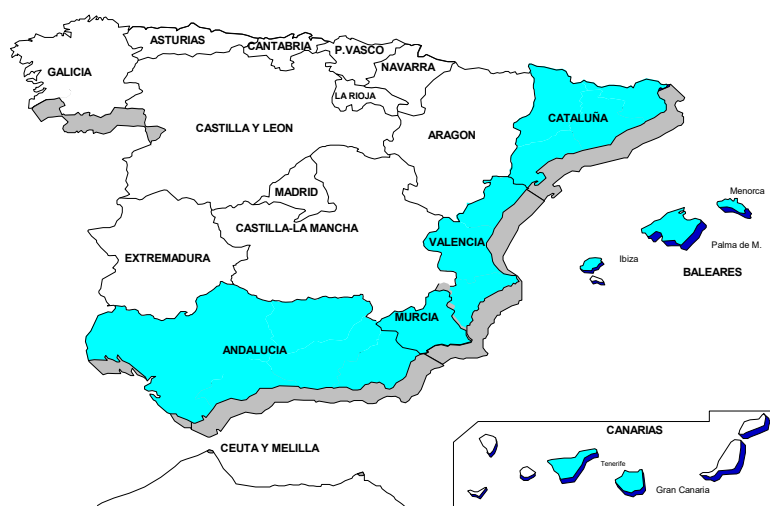

Los destinos de Turismo de Interior se desarrollan por todo el territorio del Estado.



Aragón
Andalucía
Asturias
Cantabria
Castilla La Mancha
Castilla y León
Cataluña
C. Valenciana
Extremadura
I. Baleares
I. Canarias
Galicia
La Rioja
Madrid
Murcia
Navarra
País Vasco
Ceuta
Melilla

SERVICIOS QUE SE INCLUYEN EN EL PROGRAMA

Dentro del programa de turismo del Imserso se incluyen los siguientes servicios:

- Desplazamiento de ida y vuelta desde la capital de provincia, salvo en el caso de turnos de vacaciones sin transporte.
- Alojamiento en habitación doble y régimen de pensión completa, excepto en los viajes a Capitales de Provincia cuyo régimen es media pensión (posibilidad de habitación doble de uso individual sujeta a pago de suplemento y disponibilidad).
- Menú de régimen, para aquellas personas que lo necesiten. Asistencia sanitaria complementaria a la de la Seguridad Social.
- Actividades de ocio y tiempo libre.
- Póliza colectiva de seguros.

En los turnos de turismo de Interior, dadas sus peculiares características, no se incluyen los servicios médicos y programas de animación.

PLAZAS OFERTADAS POR ZONAS DE DESTINO

Para el conjunto de las distintas modalidades del programa en la temporada 2023/2024 se han ofertado las siguientes plazas:

COMUNIDADES AUTÓNOMAS	Nº DE PERSONAS
Andalucía	160.589
Murcia	21.877
Baleares	141.389

COMUNIDADES AUTÓNOMAS	Nº DE PERSONAS
Canarias	88.650
Cataluña	106.322
C. Valenciana	155.099
Viajes Culturales	131.422
Turismo Naturaleza	42.609
Capitales de provincia	32.584
Ciudades autónomas de Ceuta y Melilla	1.100
TOTAL	881.641

De este total se hace una reserva de 4.628 plazas para personas mayores con nacionalidad española residentes en el exterior.

La evolución del número de plazas y del presupuesto dedicado por el Imsero al programa en los últimos años se representa en el siguiente gráfico:

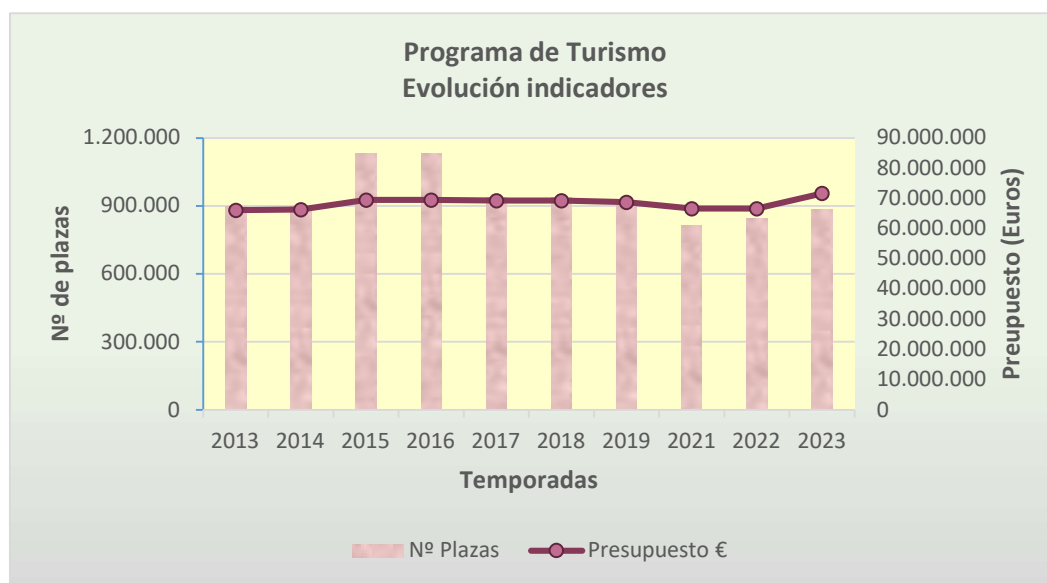

PRINCIPALES DATOS

A continuación, se analizan los principales datos sobre el desarrollo del programa en la temporada 2023/2024:

Número de personas que solicitaron participar en el programa

El número de personas que solicitaron participar en el programa ascendió a un total de 4.585.430, procedentes de las siguientes comunidades autónomas:



Comunidades Autónomas	Nº de personas
Andalucía	738.526
Aragón	170.273
Asturias	151.477
Canarias	149.837
Cantabria	67.151
Castilla La Mancha	170.070
Castilla-León	251.016
Cataluña	814.701
Ceuta	3.301
Comunidad Valenciana	498.324
Extremadura	106.581
Galicia	266.209
Islas Baleares	94.318
La Rioja	39.696
Madrid	597.736
Melilla	2.855
Murcia	88.223
Navarra	77.143
País Vasco	297.993
TOTAL	4.585.430

Número de personas acreditadas en el programa

El número de personas que fueron acreditadas en el programa en la temporada 2023/2024 ascendió a un total de **4.450.944**, procedentes de las siguientes comunidades autónomas:

Comunidades Autónomas	Nº de personas
Andalucía	713.461
Aragón	165.371
Asturias	147.455
Canarias	144.162
Cantabria	65.108
Castilla La Mancha	164.851
Castilla-León	243.686
Cataluña	792.476
Ceuta	3.171
Comunidad Valenciana	482.531
Extremadura	102.972
Galicia	259.125



Comunidades Autónomas	Nº de personas
Islas Baleares	91.574
La Rioja	38.435
Madrid	582.985
Melilla	2.721
Murcia	85.687
Navarra	75.159
País Vasco	290.014
TOTAL	4.450.944

EDAD DE LOS ACREDITADOS PARA PARTICIPAR EN EL PROGRAMA

A continuación, se recoge el total de personas por rango de edad que han sido acreditados para participar en esta temporada:

EDAD	NÚMERO DE PERSONAS	% S/TOTAL
Menos de 60	84.326	1,89%
De 60 a 64	379.981	8,54%
De 65 a 69	892.750	20,06%
De 70 a 74	973.847	21,88%
De 75 a 79	932.245	20,94%
De 80 a 84	637.446	14,32%
Más de 84	515.161	11,57%
No consta	35.188	0,79%
TOTAL	4.450.944	100,00%

La gráfica de edad de los acreditados en el Programa por los tramos reseñados en el cuadro es la siguiente:

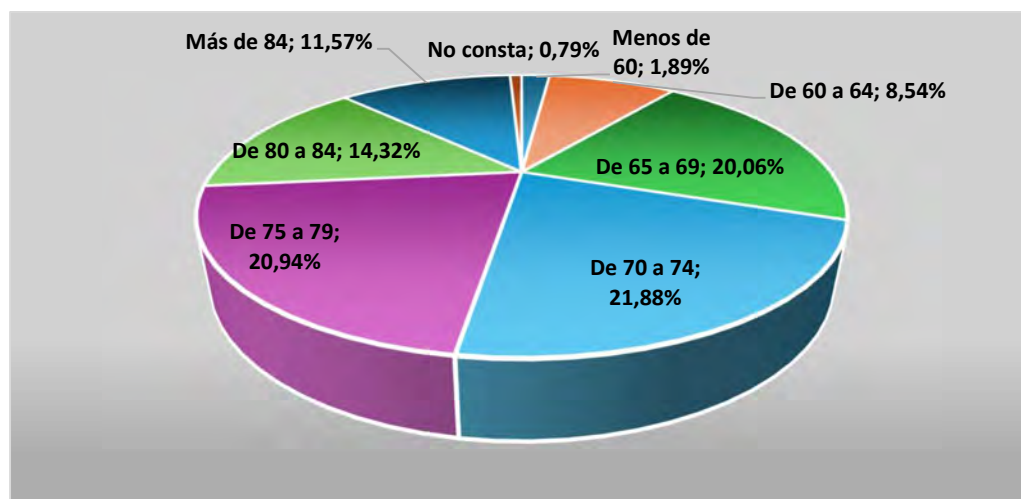

El grupo de edad más significativo es el de los que tienen edades comprendidas entre los 70 y 74 años, seguido del de 75 a 79 años y los dos juntos suponen casi el 43% de las personas acreditadas.

DISTRIBUCIÓN POR SEXO DE LOS ACREDITADOS PARA PARTICIPAR EN EL PROGRAMA

Por lo que respecta a la distribución según el sexo de las personas acreditadas en el programa durante la temporada 2023/2024, los resultados obtenidos fueron los siguientes: 59,00% mujeres y el 41,00% hombres.

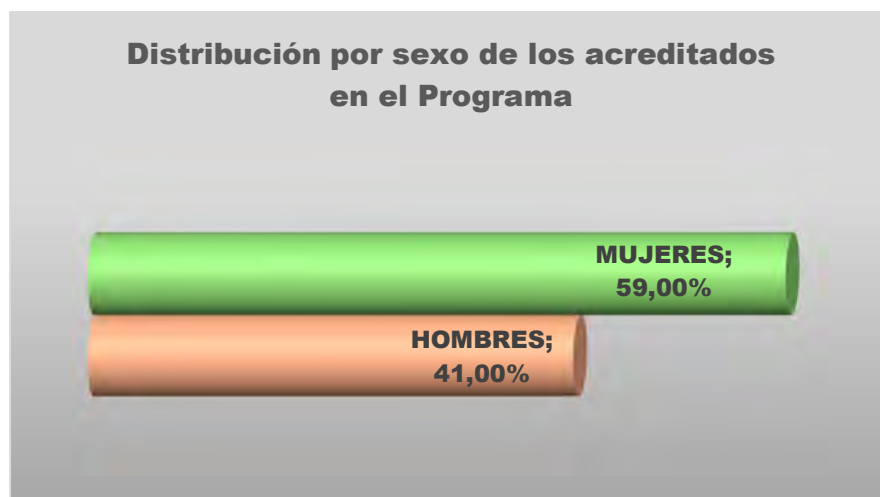

PARTICIPACIÓN POR NIVEL DE INGRESOS ECONÓMICOS DE LOS SOLICITANTES

Por último, y por lo que respecta al nivel de ingresos económicos de los acreditados, la distribución es la siguiente:

TRAMO DE INGRESOS	Nº DE SOLICITUDES	% S/TOTAL
Hasta 742	796.405	27,92%
De 742,01 a 900	246.418	8,64%
De 900,01 a 1.050	201.807	7,08%
De 1.050,01 a 1.200	226.789	7,95%
De 1.200,01 a 1.350	177.153	6,21%
De 1.350,01 a 1.500	180.450	6,33%
De 1.500,01 a 1.650	137.720	4,83%
De 1.650,01 a 1.800	142.236	4,99%
De 1.800,01 a 1.950	114.882	4,03%
De 1.950,01 a 2.100	166.450	5,84%
De 2.100,01 a 2.500	199.984	7,01%
Más de 2.500	261.671	9,18%

En este cuadro queda reflejado que el porcentaje mayor de acreditados en el programa se concentran en el tramo de los que perciben ingresos iguales o inferiores a la pensión mínima de jubilación para mayores de 65 años.

DESTINO DE LOS USUARIOS

El número total de plazas ocupadas en las diferentes Comunidades Autónomas de destino ascendió a 784.640, siendo la Comunidad de Andalucía, la Comunidad Valenciana y Baleares las que han registrado mayor ocupación en destino, según se desglosa en el siguiente cuadro:

ZONA DE DESTINO	TOTAL
ANDALUCÍA	207.532
ARAGÓN	7.938
ASTURIAS,	1.582
CANTABRIA	9.119
CASTILLA - LA MANCHA	8.555
CASTILLA Y LEÓN	29.001
CATALUÑA	93.208
EXTREMADURA	9.236
GALICIA	12.520
BALEARS, ILLES	147.586
CANARIAS	54.183
RIOJA, LA	4.589
MADRID, COMUNIDAD DE	5.299
MURCIA, REGIÓN DE	34.117
NAVARRA	1.883
PAÍS VASCO	6.252
COMUNITAT VALENCIANA	151.602
CEUTA	144
MELILLA	294
TOTAL PROGRAMA	784.640

COMERCIALIZACIÓN

La comercialización se realiza a través de las Agencias de Viajes, cuya cifra se acerca a los 8.100 puntos de venta. Además, el usuario puede obtener su reserva/billete directamente a través de las Web de la adjudicataria en www.turismosocial.com

VIAJES

Los viajes de los turnos sin transporte han ido creciendo desde su puesta en marcha, sobre todo en la zona de destino de Costa Peninsular. En el siguiente cuadro se detallan los viajes realizados con transporte y sin transporte.



TIPO DE VIAJE	Nº PASAJEROS	% SOBRE TOTAL
CON TRANSPORTE	622.430	79,33%
SIN TRANSPORTE	162.210	20,67%
TOTAL	784.640	100,00%

En los viajes con transporte, los medios más utilizados durante este periodo han sido principalmente el avión y el autobús, según se detalla en la tabla siguiente:

MEDIO DE TRANSPORTE	Nº PASAJEROS	% SOBRE TOTAL
AVIÓN	366.234	58,84%
AUTOBÚS	217.467	34,94%
TREN	38.525	6,19%
BARCO	204	0,03%
TOTAL	622.430	100,00%

FINANCIACIÓN DEL PROGRAMA

El programa se financia parcialmente por el Imsero con cargo a sus presupuestos y con las aportaciones de los propios usuarios. En la temporada 2023/2024 la aportación del Imsero fue aproximadamente del 22,49 % del coste total de las plazas.

Por lo que se refiere a las aportaciones de los usuarios, una de las características del programa es su principio de solidaridad, es decir, que todos los usuarios abonan el mismo precio con independencia de su lugar de residencia.

Las aportaciones de los usuarios varían en función del tipo de viaje elegido (estancias en playa, circuitos, turismo de naturaleza, etc.); de las zonas de destino (Península, Baleares, Canarias, etc.); de la duración de los mismos (turnos de 4,5, 6, 8 y 10 días), de la inclusión de transporte o no.

OTROS ASPECTOS DEL PROGRAMA DE VACACIONES

Colaboración con la Federación Española de Municipios y Provincias (FEMP)

Dentro del marco general de colaboración con la F.E.M.P., para facilitar el acceso al programa de aquellas personas con menor poder adquisitivo y residentes en el medio rural los resultados obtenidos son los siguientes:

Colaboración con entidades locales

El número de plazas reservadas para Municipios en la temporada 2023/2024 se refleja en la tabla siguiente:



TEMPORADA	PLAZAS SOLICITADAS
2023/2024	12.656

Valoración del Programa

De las encuestas realizadas a los usuarios del Programa destacan los siguientes aspectos:

El 60 % de los encuestados han viajado en más de dos temporadas con el Programa de Turismo, tal y como se refleja en el siguiente gráfico:



La preferencia de los encuestados en cuanto a la duración de los viajes del Programa es la siguiente:



Como puede observarse en el siguiente gráfico la valoración general del Programa ha sido muy positiva, ya que el 83 % lo valora como muy bueno y bueno:

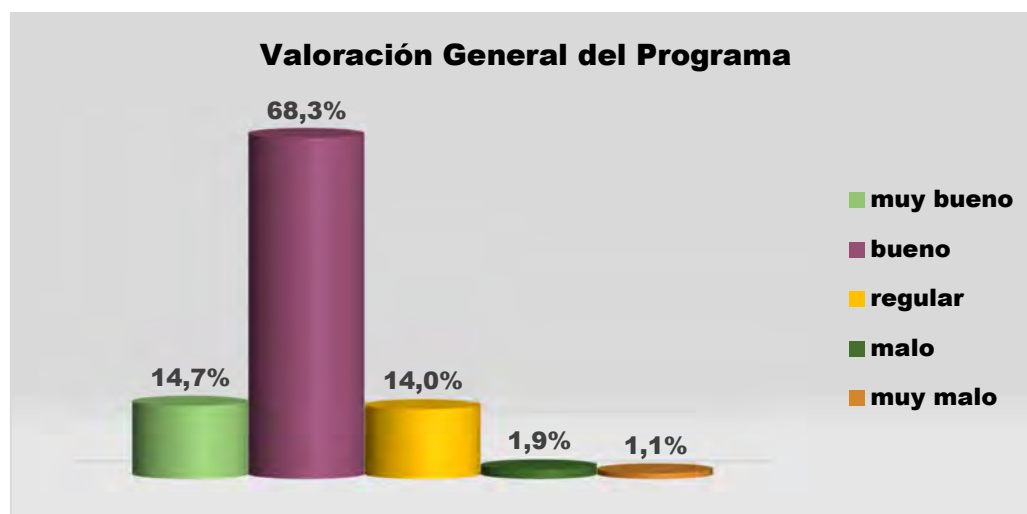

Valoración del alojamiento

En este apartado se analiza la valoración general sobre el alojamiento hotelero, trato y atención del personal del hotel, limpieza y comodidad de las instalaciones, cambios de ropa de cama y baño, calidad y cantidad del menú alimenticio, etc.

Respecto a la opinión general del alojamiento El 87,9% de los encuestados lo consideran muy bueno y bueno.

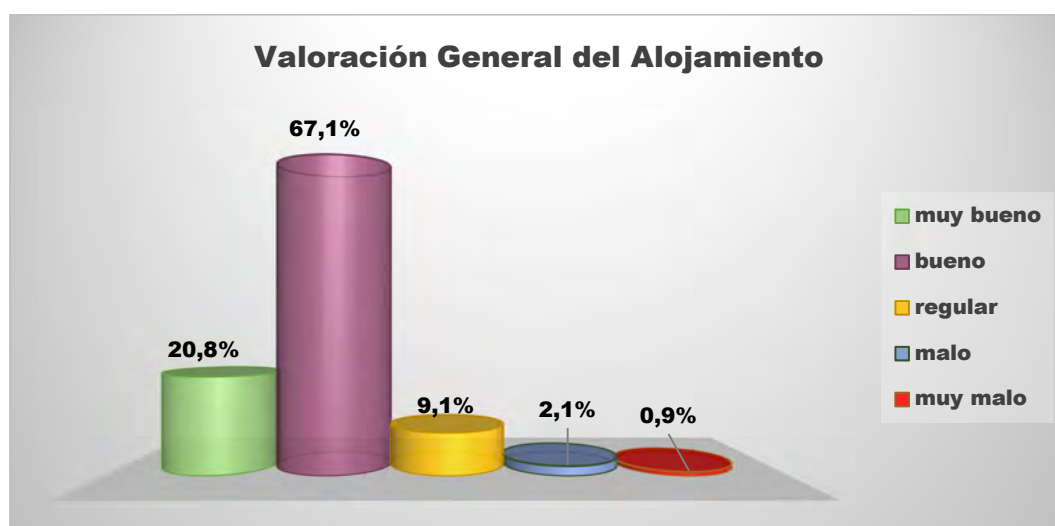

Valoración del transporte

En este apartado se refleja la opinión general sobre el transporte en los viajes del Programa, la valoración ha sido considerada positivamente por el 84,3 %.

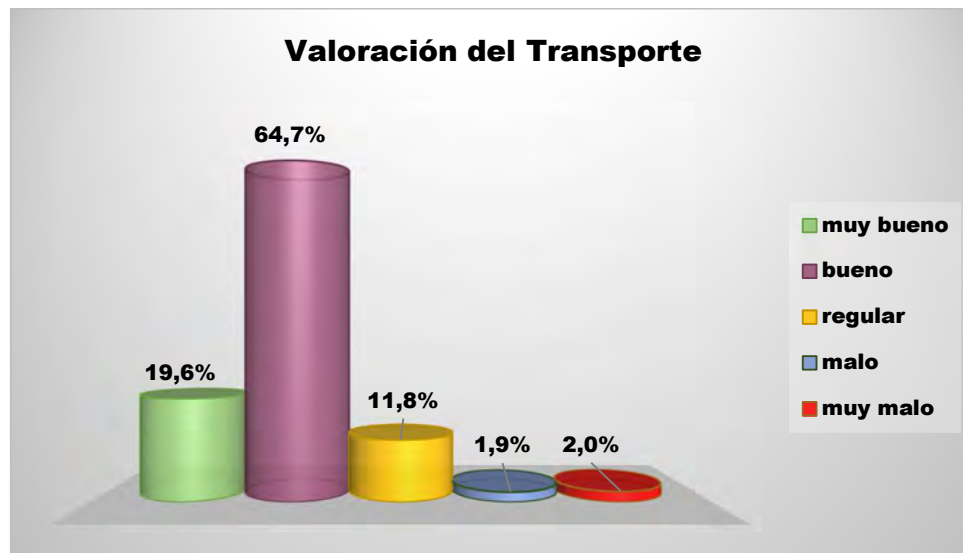

6.2. PROGRAMA DE TERMALISMO SOCIAL

DESCRIPCIÓN DEL PROGRAMA

El programa de termalismo nace en el año 1989, dentro del Ministerio de Asuntos Sociales como una política de servicios sociales próxima a las necesidades de los ciudadanos, estableciéndose su regulación por la Orden de 15 de marzo de 1989, modificada por la Orden de 26 de diciembre de 1990.

Este programa responde a las demandas de las personas de más edad que reúnan las condiciones establecidas en la normativa vigente y que precisen tratamientos recuperadores en los establecimientos termales especializados.

La experiencia acumulada durante el tiempo transcurrido desde la entrada en vigor de esta normativa reguladora, anterior a la elaboración del Texto Refundido de la Ley General de la Seguridad Social, en especial en lo referente a la «Acción protectora del sistema de la Seguridad Social», y la igualdad de trato a prestar a los usuarios de los programas gestionados por el Instituto de Mayores y Servicios Sociales (Imserso), aconsejó su actualización a través de la Orden SSI/1688/2015 de 30 de julio, BOE de 10 de agosto del 2015, por la que se regula el Programa de Termalismo del Imserso, como servicio complementario de las prestaciones del Sistema de la Seguridad Social español.

A partir de la entrada en vigor de esta norma se modifican los requisitos de acceso al mismo, pudiendo resumirse en los siguientes casos:

- a) Ser pensionista de jubilación o incapacidad permanente del Sistema de Seguridad Social español.
- b) Ser pensionista de viudedad con cincuenta y cinco o más años de edad del Sistema de Seguridad Social español.
- c) Ser pensionista por otros conceptos o perceptor de prestaciones o subsidios de desempleo, con sesenta o más años de edad del Sistema de Seguridad Social español.
- d) Ser asegurado o beneficiario del Sistema de la Seguridad Social español, con sesenta y cinco o más años de edad.

Las razones que justifican la ampliación de los sujetos que potencialmente pueden beneficiarse del programa radican en que la utilización de la cura termal tiene un doble interés para las personas mayores ya que evita otros tratamientos más lesivos y contribuye a rehabilitar y recuperar funciones.

El programa de termalismo proporciona el acceso a los tratamientos termales que se prestan en los establecimientos que cuenten con manantiales de agua minero medicinal, declarados de utilidad pública, contribuyendo con ello a mejorar la calidad de vida de las personas mayores, así como la promoción del envejecimiento activo, la mejora de la salud y la prevención de la dependencia.

La norma establece, asimismo, los requisitos que deberán reunir los usuarios de plaza:

- No padecer alteraciones del comportamiento que puedan alterar la normal convivencia en los establecimientos, ni padecer enfermedad transmisible con riesgo de contagio.
- Poder valerse por sí mismo para realizar las actividades básicas de la vida diaria.
- Necesitar los tratamientos termales solicitados y carecer de contraindicación médica para la recepción de los mismos.
- Alcanzar, de conformidad con la baremación establecida, la puntuación que le permita acceder a uno de los balnearios y turnos solicitados.

Igualmente, podrán participar en los programas las personas de nacionalidad española que residan en el extranjero, siempre que perciban una pensión del Sistema de Seguridad Social español y cuenten con la edad exigida en los casos anteriormente expuestos –a), b), c) o d)– y, en todos los supuestos, reúnan el resto de los requisitos exigidos a los usuarios.

Los usuarios del programa podrán ir acompañados por su cónyuge o, en su caso, por pareja de hecho o persona con la que se constituye una unión estable y de convivencia con análoga relación de afectividad a la conyugal, sin necesidad de que estos reúnan los requisitos exigidos en los casos anteriormente expuestos a), b), c) o d).

Asimismo, podrán ir acompañados de los hijos con discapacidad, en grado igual o superior al 45 por ciento, siempre que el turno lo disfrute con sus padres y se alojen en la misma habitación.

El programa está organizado y cofinanciado por el Ministerio de Derechos Sociales, Consumo y Agenda 2030, a través del Imserso, quien, anualmente, concierta con establecimientos termales la reserva de plazas en balnearios para la estancia y tratamiento de los usuarios del programa.



El programa de termalismo del Imserso ha supuesto el acceso de un número cada vez mayor de pensionistas a los balnearios a precios reducidos.

El programa de termalismo social del Imserso tiene un triple objetivo:

- De una parte, facilitar el acceso de los pensionistas del Sistema de la Seguridad Social a los tratamientos que en los balnearios se prestan a las personas de este colectivo que lo precisen por prescripción facultativa, con objeto de que el tratamiento termal pueda actuar de forma preventiva, curativa o rehabilitadora de cronicismos y enfermedades invalidantes, contribuyendo a mejorar su calidad de vida y con precios reducidos gracias a la cofinanciación del Imserso.
- Por otra parte, permite mejorar e incrementar la actividad de las personas mayores y el impulso de las relaciones interpersonales y sociales entre ellos y con el entorno. Durante los periodos de decisión, preparación y disfrute de los viajes se incide en la ocupación de la calidad de su propio tiempo que permite contribuir a reducir determinadas situaciones de soledad en nuestros mayores reduciendo el impacto negativo de uno de los condicionantes que la genera: la disminución de las actividades de ocio y relaciones personales.

La soledad, desde el prisma de las personas mayores, se ha asociado a problemas sociales, como una circunstancia vinculada a eventos vitales tales como la pérdida de roles sociales asociados al trabajo, salida de hijos e hijas de la casa familiar, fallecimiento del cónyuge, disminución de actividades de ocio o limitaciones en la movilidad asociadas a problemas de salud. Pero la soledad, además de tener factores determinantes en el plano individual, encuentra muchas otras raíces en ámbitos como el familiar, de las relaciones sociales, comunitario, económico, laboral, sanitario, educativo, demográfico o urbanístico se observa, por tanto, la complejidad de la soledad en su conjunto. Este programa de Termalismo impulsa la creación de nuevas relaciones sociales y con ello, la reducción o prevención de soledad.

- Además, el programa ha pretendido, desde su inicio, potenciar el desarrollo económico de las zonas en las que se asientan los balnearios, contribuyendo a la creación y mantenimiento del empleo, facilitando, igualmente, la mejora y modernización de las infraestructuras y de las instalaciones de estos centros y permitiendo la profesionalización y especialización del personal que presta sus servicios en los establecimientos.

Gracias a la experiencia adquirida con el desarrollo del programa, con un éxito aquilatado entre el segmento de la población al que va dirigido, el Imserso contempló la dotación presupuestaria necesaria a este programa con objeto de posibilitar que las plazas ofrecidas a través del mismo alcanzaran un total de 192.000, con una implantación del mismo entre los meses de febrero y diciembre de 2024.

La convocatoria de plazas para el año 2024 se efectuó mediante Resolución de 27 de noviembre de 2023, BOE de 4 de diciembre de 2023.

A continuación, se analizarán los datos y se expondrán las principales conclusiones a la vista del desarrollo del programa en la temporada 2024.



SERVICIOS OFRECIDOS EN EL PROGRAMA Y TIPOS DE TRATAMIENTO

Dentro del programa de termalismo social se incluyen los siguientes servicios:

- Alojamiento en habitaciones dobles de uso compartido.
- Manutención en régimen de pensión completa.
- Acceso a tratamientos termales básicos, que comprenden: reconocimiento médico previo, el tratamiento termal prescrito y seguimiento médico del tratamiento, con informe final.
- Realización de actividades de ocio y tiempo libre.
- Póliza de seguros.

Los turnos se han ofrecido con una duración de 12 días, con 11 pernoctaciones, o de 10 días, con 9 pernoctaciones.

Todos los establecimientos han facilitado tratamientos para afecciones reumatológicas, igualmente, han estado representados dentro del programa, establecimientos que han prestado tratamientos para afecciones respiratorias, del aparato digestivo, renal y vías urinarias, dermatológicas y nerviosas.

ESTACIONES TERMALES CONCERTADAS

Durante el año 2024 estaba previsto que el programa contara con 192.000 plazas en 90 balnearios.

No pudieron desarrollarse los turnos previstos en los balnearios de Montanejos 1 (Castellón) y Alange 1 (Badajoz), Sicilia y Serón (Zaragoza), y Grávalos (La Rioja), quedando un total de 85 estaciones termales en funcionamiento.

El precio final para los usuarios por plaza y turno en la temporada 2024 ha estado comprendido entre las siguientes cantidades:

- Turnos de 12 días de duración: entre los 259,40€ y los 495,53€.
- Turnos de 10 días de duración: entre los 214,71€ y los 406,54€.

Teniendo en cuenta el número de plazas previstas para cada uno de los balnearios y el precio de las mismas, en los distintos turnos, obtenemos que el precio medio para los beneficiarios en el año 2024, por plaza y turno, asciende a 407,76 €.

A continuación, se muestra la distribución geográfica de las plazas en el año 2024, teniendo en cuenta tanto el número de estaciones termales como el número de plazas en porcentaje, así como el detalle de su distribución por comunidades autónomas.

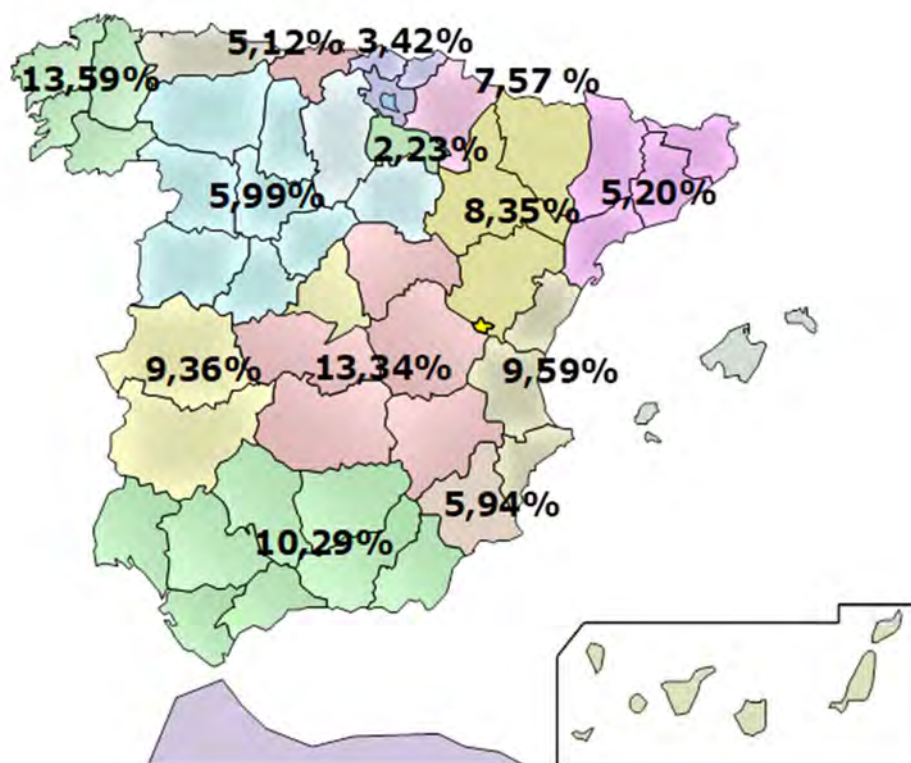

COMUNIDAD AUTÓNOMA	Nº BALNEARIOS	% PLAZAS SOBRE EL TOTAL
ANDALUCÍA	9	10,29%
ARAGÓN	9	8,35%
CANTABRIA	4	5,12%
CASTILLA LA MANCHA	8	13,34%
CASTILLA Y LEÓN	6	5,99%
CATALUÑA	7	5,20%
COMUNIDAD VALENCIANA	4	9,59%
EXTREMADURA	9	9,36%
GALICIA	18	13,59%
RIOJA, LA	2	2,23%
MURCIA, REGIÓN DE	3	5,94%
NAVARRA, COMUNIDAD FORAL DE	3	7,57%
PAIS VASCO	3	3,42%
TOTAL	85	100,00%

La evolución del número de plazas y del presupuesto dedicado al programa en los últimos años ha sido la siguiente:

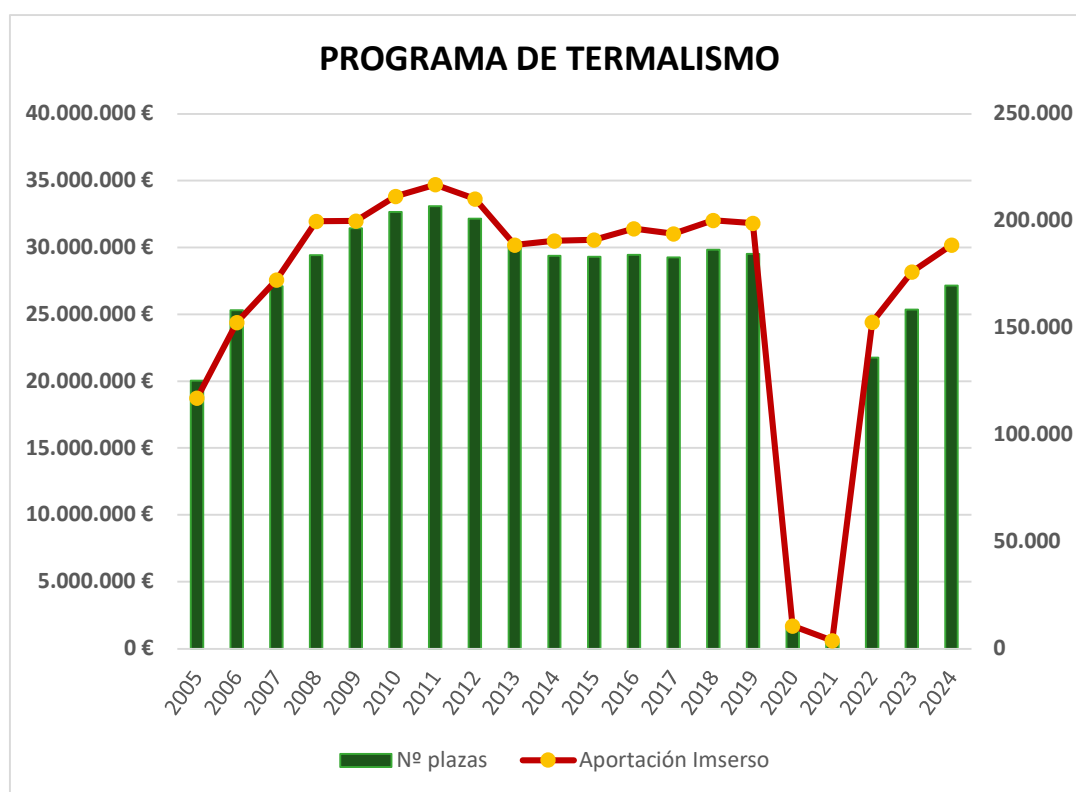

SOLICITUDES RECIBIDAS

El número de solicitudes recibidas en los plazos establecidos ascendió a un total de 230.241, lo que supone un aumento cercano al 17,47% con respecto al año 2023. De estas solicitudes, 87.904 correspondían a solicitudes individuales, 142.278 solicitudes corresponden a solicitudes dobles y 59 corresponden a solicitudes dobles acompañados por un hijo con discapacidad superior al 45%. Por ello, el número total de personas que mostró su interés en participar en el programa, durante el año 2024, ascendió a 372.637, suponiendo un aumento cercano al 18,28% con respecto al año 2023.

Comparando con la situación anterior a la pandemia, el número de solicitudes recibidas aumentó en un 31,08 % respecto a 2019, y el número de personas que mostró su interés en participar en el programa aumentó en un 35,58 % respecto a 2019.

Se aprecia un aumento debido a la incorporación al programa de las generaciones nacidas en la época de los años 60, conocida como Baby Boom. Además de poder participar mayor número de personas por cumplir los requisitos establecidos, se añade el cambio en las costumbres y hábitos de esta generación.

Por lo que respecta a la distribución según el sexo de las personas, los resultados obtenidos fueron los siguientes: 57,75 % mujeres y 42,25 % hombres

A continuación, se muestra el detalle sobre las solicitudes recibidas distribuidas según la edad de los solicitantes y, en su caso, de los cónyuges:

EDAD	NÚMERO DE PERSONAS	% SOBRE EL TOTAL
Menos de 60	14.532	3,90%
De 60 a 64	48.135	12,92%
De 65 a 69	115.048	30,87%
De 70 a 74	88.431	23,73%
De 75 a 79	62.223	16,70%
De 80 a 84	31.824	8,54%
Más de 85	12.444	3,34%

De esta información, cabe destacar:

- El 3,90% de los solicitantes no llegaba a los 60 años de edad.
- El grupo más significativo es el de quienes tienen edades comprendidas entre los 65 y 74 años, segmento en el que se concentra los mayores porcentajes de solicitantes.

Por último, y por lo que respecta al nivel de ingresos económicos de los solicitantes, se alcanza la siguiente distribución:

TRAMO DE INGRESOS	NÚMERO DE SOLICITUDES	% SOBRE EL TOTAL
Hasta 966,20 €	44.158	19,18%
De 966,20 a 1100,00 €	15.364	6,67%
De 1.100,01 a 1.200,00 €	11.476	4,98%
De 1.200,01 a 1.300,00 €	10.468	4,55%
De 1.300,01 a 1.450,00 €	13.216	5,74%
De 1.450,01 a 1.600,00 €	17.397	7,56%
De 1.600,01 a 1.750,00 €	14.639	6,36%
De 1.750,01 a 1.900,00 €	16.191	7,03%
De 1.900,01 a 2.050,00 €	11.528	5,01%
De 2.050,01 a 2.200,00 €	11.163	4,85%
Más de 2.200,01 €	64.641	28,08%
TOTAL	230.241	100,00%

De acuerdo con los datos reflejados en las solicitudes recibidas, los ingresos mensuales del conjunto de los solicitantes (se incluye los del solicitante y, en su caso, del cónyuge) se concentran significativamente en el tramo de las personas que tienen ingresos iguales o inferiores a la pensión mínima de jubilación para mayores de 65 años y en el grupo de mayores ingresos.

BENEFICIARIOS DE PLAZA

Los usuarios que realmente disfrutaron de un turno ascendieron a un total de 169.739 personas. A continuación, destacamos sus principales características:

- Se distribuyen en 44.469 personas solteras, 62622 parejas y 26 parejas acompañadas por sus hijos con discapacidad.
- De los que 58,95 % mujeres y 41,05 % eran hombres.

En cuanto a la edad de los beneficiarios, el cuadro de distribución es el siguiente:

EDAD	NÚMERO DE PERSONAS	% S/ TOTAL
Menos de 60	4.068	2,40%
De 60 a 64	13.865	8,17%
De 65 a 69	43.392	25,56%
De 70 a 74	43.915	25,87%
De 75 a 79	36.575	21,55%
De 80 a 84	20.040	11,81%
Más de 85	7.884	4,64%
Total	169.739	100,00%

El cuadro comparativo entre solicitantes y beneficiarios del programa de termalismo en base a la edad es el siguiente:

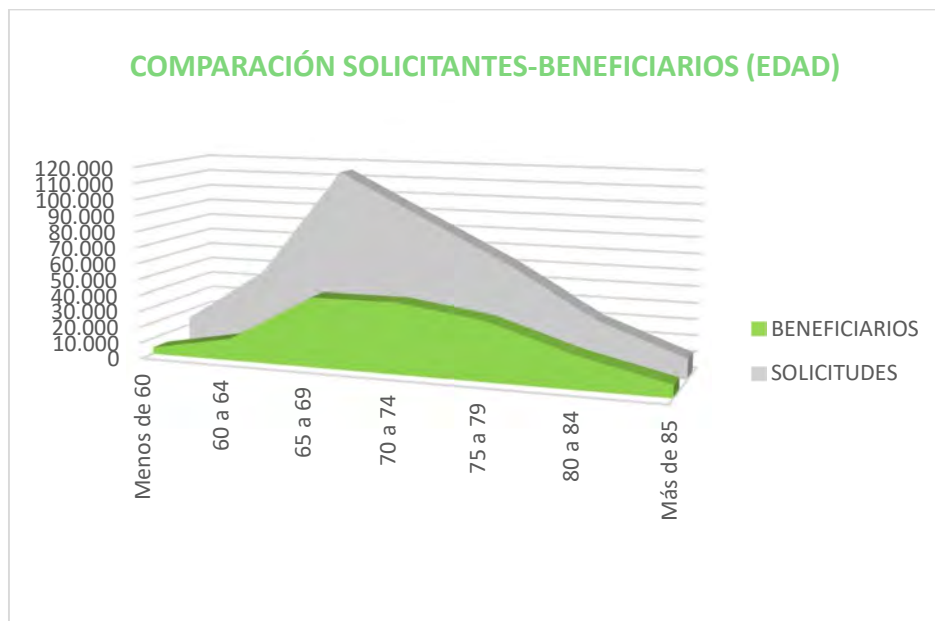

Por último, y por lo que respecta al nivel de ingresos económicos por expedientes de los conjuntos de beneficiarios (se incluyen los del beneficiario y, en su caso, los del cónyuge), se alcanza la siguiente distribución:

TRAMO DE INGRESOS	NÚMERO DE EXPEDIENTES	% SOBRE EL TOTAL
Hasta 966,20 €	23.836	22,26%
De 966,20 a 1100,00 €	8.752	8,17%
De 1.100,01 a 1.200,00 €	6.276	5,86%
De 1.200,01 a 1.300,00 €	5.421	5,06%
De 1.300,01 a 1.450,00 €	6.724	6,28%
De 1.450,01 a 1.600,00 €	8.515	7,95%
De 1.600,01 a 1.750,00 €	6.762	6,31%
De 1.750,01 a 1.900,00 €	7.138	6,67%
De 1.900,01 a 2.050,00 €	4.944	4,62%
De 2.050,01 a 2.200,00 €	4.747	4,43%
Más de 2.200,01 €	23.976	22,39%
Total	107.091	100,00%

El cuadro comparativo entre solicitantes y beneficiarios del programa de termalismo en base a los ingresos es el siguiente:

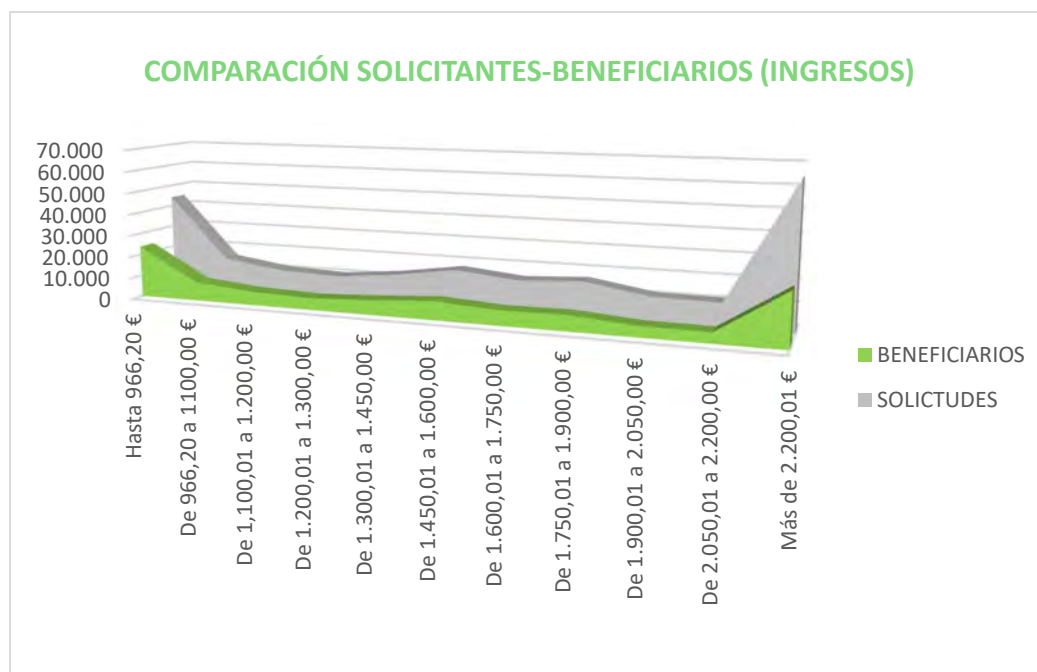

Como resumen del cuadro anterior, se puede destacar que el mayor número de beneficiarios se concentra, significativamente, en el tramo de las personas que tienen ingresos iguales o inferiores a la pensión mínima de jubilación para mayores de 65 años y en el tramo de los que

perciben ingresos superiores a 2.200,01€. Igualmente, puede constatar que la situación económica no es un factor excluyente para la participación en el programa.

DESARROLLO DE LOS TURNOS

A lo largo del año 2024 han participado un total de 85 estaciones termales en el programa.

El índice de ocupación obtenido al final del programa, con respecto a las plazas puestas a disposición de los usuarios, alcanzó el 95,20 %.

El número de pernoctaciones realizadas a lo largo del año 2023 fueron 1.693.259 con la siguiente distribución temporal:

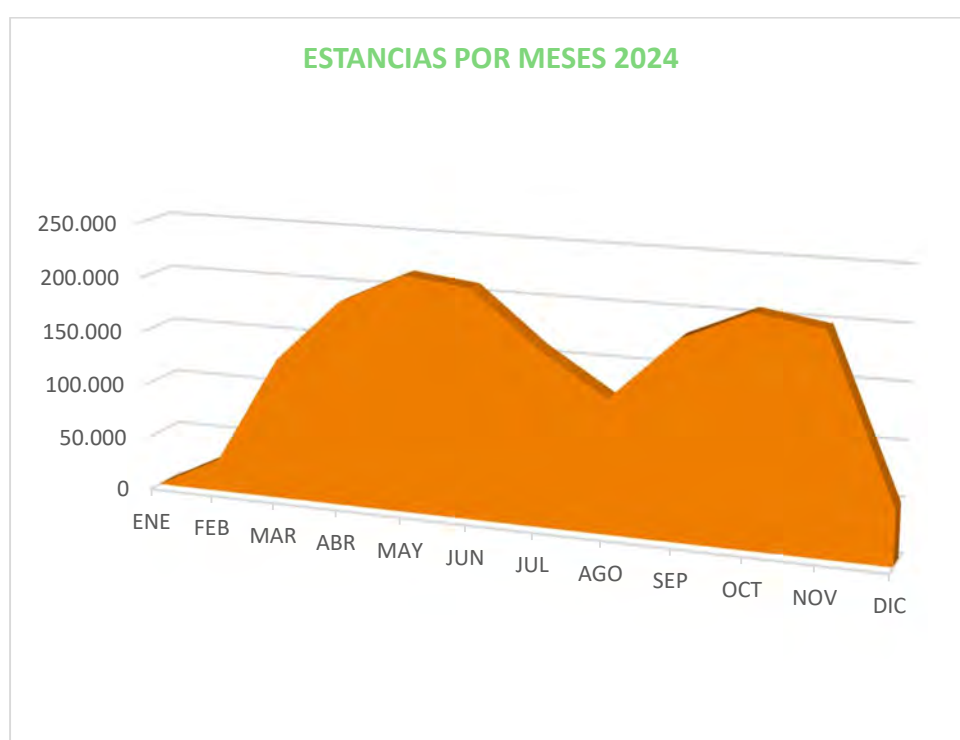

El seguimiento del programa se ha efectuado de tres formas diferentes:

Por una parte, se han gestionado las sugerencias, reclamaciones y quejas formuladas por los usuarios del programa de termalismo por cualquier vía (escrito, teléfono o presencialmente). En concreto, en el año 2024 se recibió un total de 176 quejas, siendo el resumen de los motivos el siguiente (algunas quejas contienen más de un motivo):

- En cuanto al tratamiento termal: 24.
- En cuanto al alojamiento: 52.
- En cuanto a la manutención: 33.
- En cuanto a distintos aspectos del programa: 67.

En cuanto al control de calidad, el Imsero dispone de un sistema doble para conocer la opinión de los usuarios y su percepción para con el programa, entre otras informaciones que sirven para continuar mejorando el servicio que ofrece el Imsero. De tal forma, se han realizado una serie de encuestas sobre el grado de satisfacción con los servicios recibidos a través del programa a una muestra de beneficiarios en cada uno de los turnos. Estas encuestas se han realizado por dos vías diferentes, pero realizando las mismas preguntas.

1. En primer lugar, los balnearios participantes han ofrecido para su cumplimentación dicha encuesta, siendo contestadas de forma anónima y durante la recepción de los servicios. Se han realizado un total de 22.251 encuestas de este tipo.
2. En segundo, y mediante llamada telefónica a través de una entidad independiente, se han realizado otras 802 encuestas de satisfacción.

A continuación, se muestran las principales conclusiones de la evaluación de las encuestas sobre el grado de satisfacción de los usuarios del programa.

VALORACIÓN GENERAL

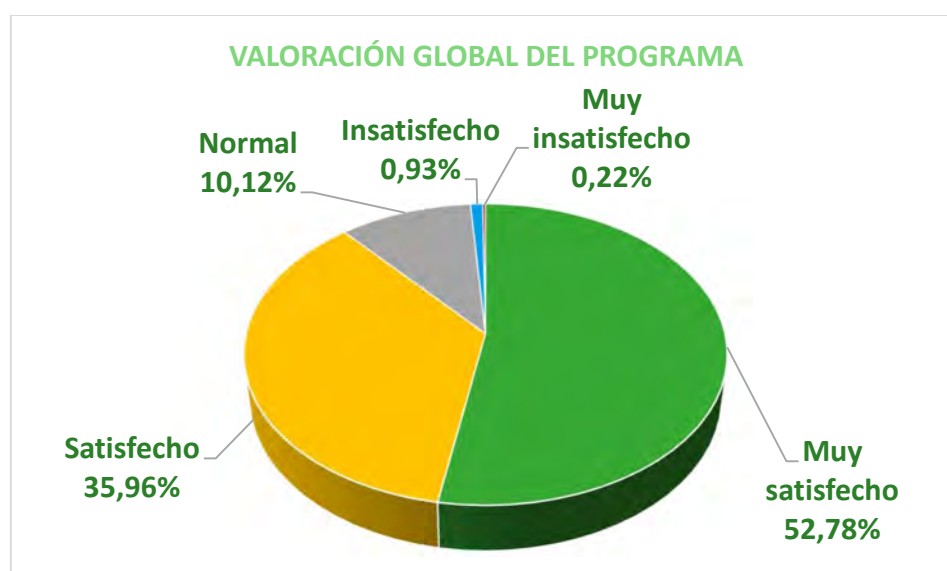

La estimación general promedio del programa, como resumen de la valoración de los participantes en el mismo, ha sido muy positiva, alcanzando el 99% entre satisfacción y cumplimiento con respecto a las expectativas de los usuarios del programa o de insatisfacción, alrededor del 1 %.

En adición a estos resultados, en uno de los estudios realizados por el Imsero aparecen resultados tan interesantes como que el 78,80 % de los encuestados ha participado con antelación en el programa de termalismo, lo que implica también que el programa es del gusto de los usuarios. De hecho, un 68,94% reconoce haber repetido más de 3 veces.

En resumen, tanto desde el punto de vista del número de solicitudes como teniendo en cuenta la percepción por parte de los usuarios, el programa alcanza cotas de gran satisfacción.

TRATAMIENTOS

El objeto principal por el que las personas participan en el programa es la recepción de los tratamientos termale. Para evaluar la calidad de estos, se han elegido los siguientes aspectos: trato y atención por parte del médico, trato y atención por parte de los bañeros y, por último, una valoración general sobre el tratamiento termal recibido.

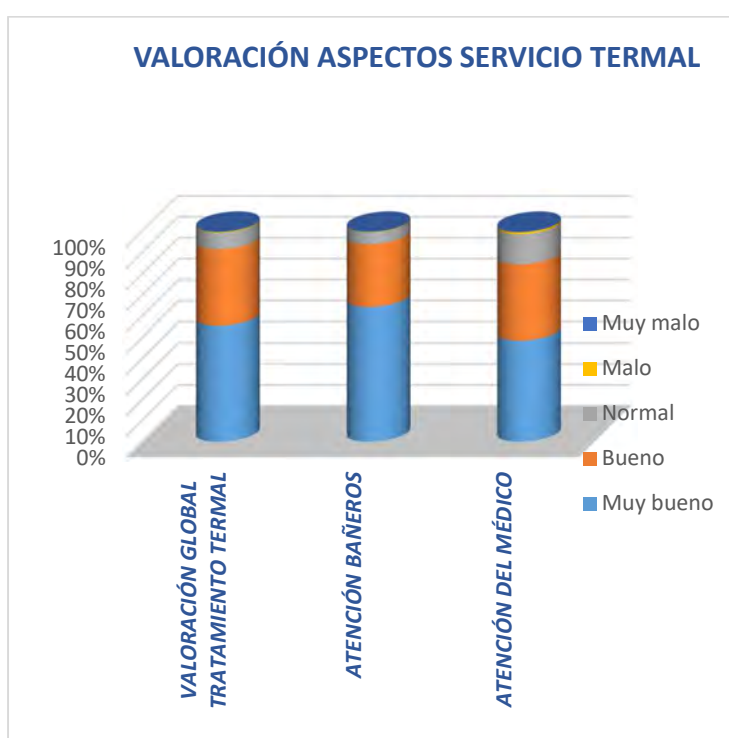

Los resultados obtenidos han sido buenos, ya que la mayoría de los usuarios valoran los distintos aspectos analizados como buenos o muy buenos.

En particular, con respecto al trato del servicio de personal médico, el 84,41% de los encuestados reconoce haber recibido un trato bueno o muy bueno. Este porcentaje alcanza el 94,09% respecto al trato recibido por parte de los bañeros.

La valoración general que realizan los usuarios sobre el tratamiento termal, en su conjunto, es la que se ofrece en el siguiente gráfico:

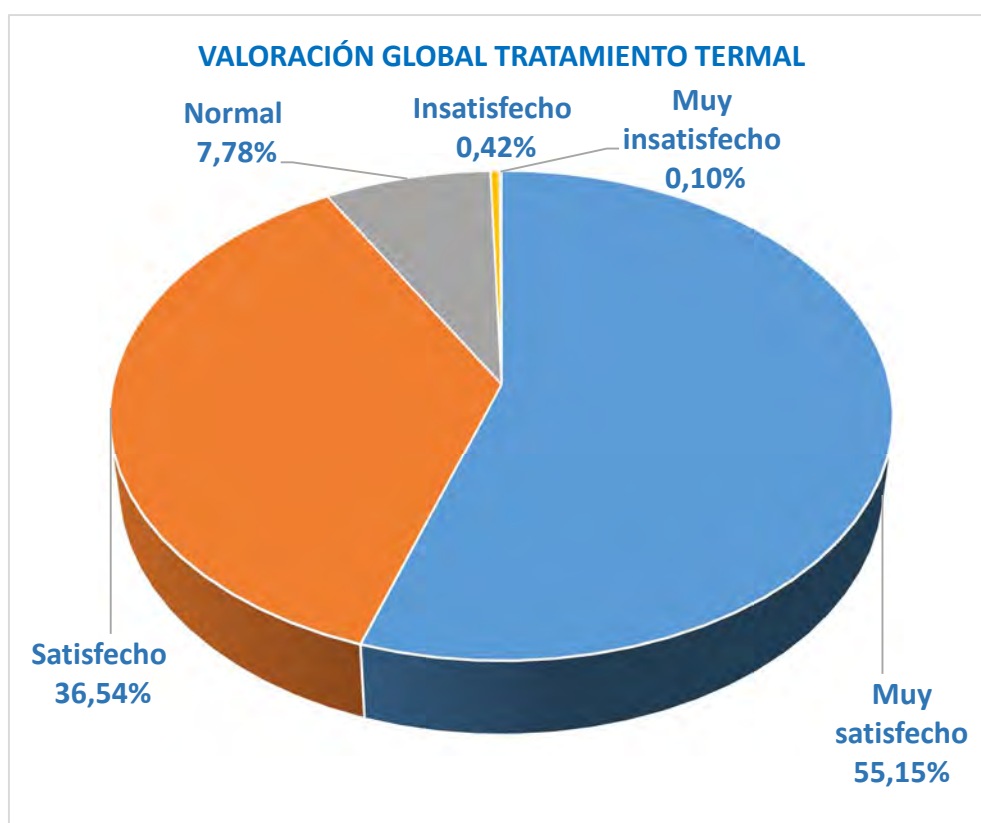

Lo que supone un resumen general de una valoración por encima del 99% entre satisfacción y cumplimiento con respecto a las expectativas de los usuarios de los tratamientos termales o de insatisfacción del 0,6%.

Por otra parte, y con objeto de tener más elementos de juicio para valorar la calidad del tratamiento termal, se ha efectuado un seguimiento específico de los informes médicos post-cura termal emitidos para cada uno de los usuarios por los especialistas de las estaciones termales, con objeto de comprobar la media de tratamientos recibida por los usuarios del programa.

En concreto, en cuanto a las estancias en los balnearios a lo largo del año 2024, los usuarios del programa han recibido una media de 33,51 sesiones de tratamiento, en los turnos de 10 días de duración, y una media de 39,65 sesiones de tratamiento, en los de 12 días.

ESTANCIAS

En este apartado se han analizado los siguientes aspectos: gestión de la llegada a los balnearios, calidad y cantidad del menú alimenticio, cambios de ropa de cama y baño, limpieza y comodidad de las instalaciones, atención del personal del hotel.

En este apartado del programa, los resultados obtenidos en las encuestas también permiten asegurar que los usuarios se encuentran satisfechos, aunque algunos de los resultados son ligeramente inferiores a los obtenidos al analizar los tratamientos.

En particular, el 95,02% de usuarios ha respondido que la gestión de su llegada al balneario se desarrolló sin imprevistos y con comodidad. En cuanto al trato personal en la recepción, el

94,48% de los encuestados considera que el trato fue bueno o muy bueno. Con respecto a la información aportada por los balnearios, el 78,95% reconoce haber recibido la posibilidad de asistir a reuniones explicativas acerca de las prestaciones de los locales y recomendaciones por parte del personal de las estaciones termales, aunque muchos usuarios no lo han considerado necesario por conocer previamente esta información.

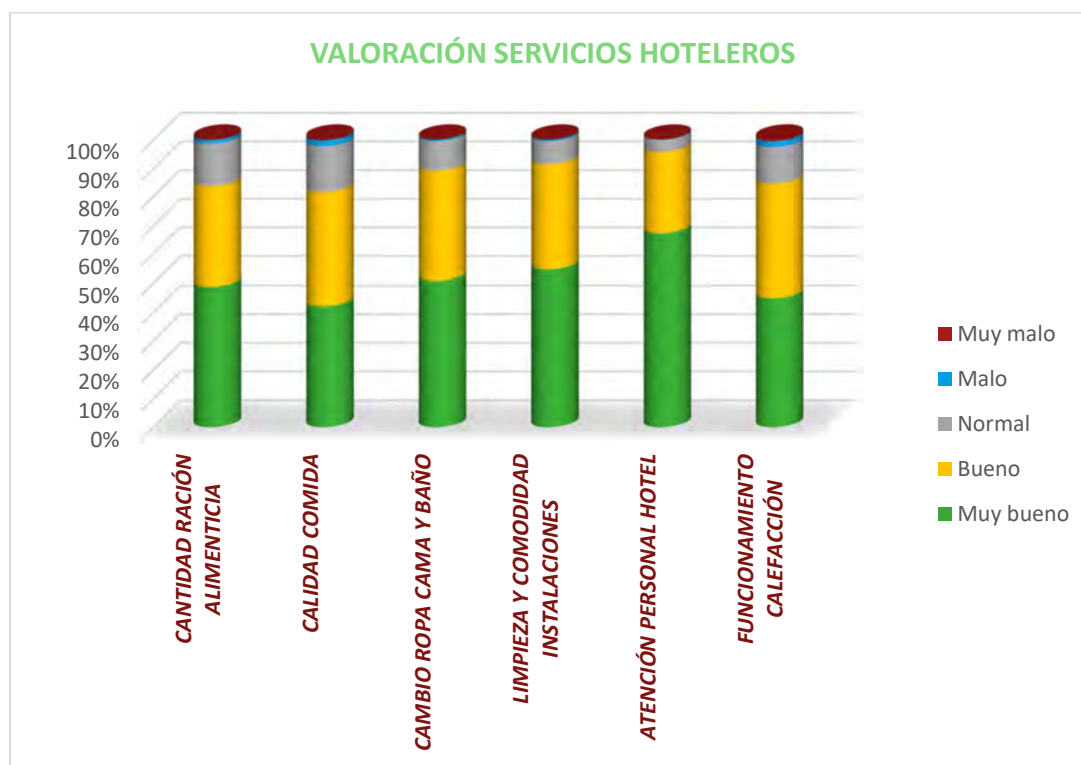

Uno de los aspectos que recibe una valoración menos elevada es la calidad de menú alimenticio, aunque siempre dentro de una puntuación aceptable. Precisamente, en las variables referentes al menú (tanto en la calidad como en la cantidad) son en las que se observa estadísticamente una mayor dispersión de datos.

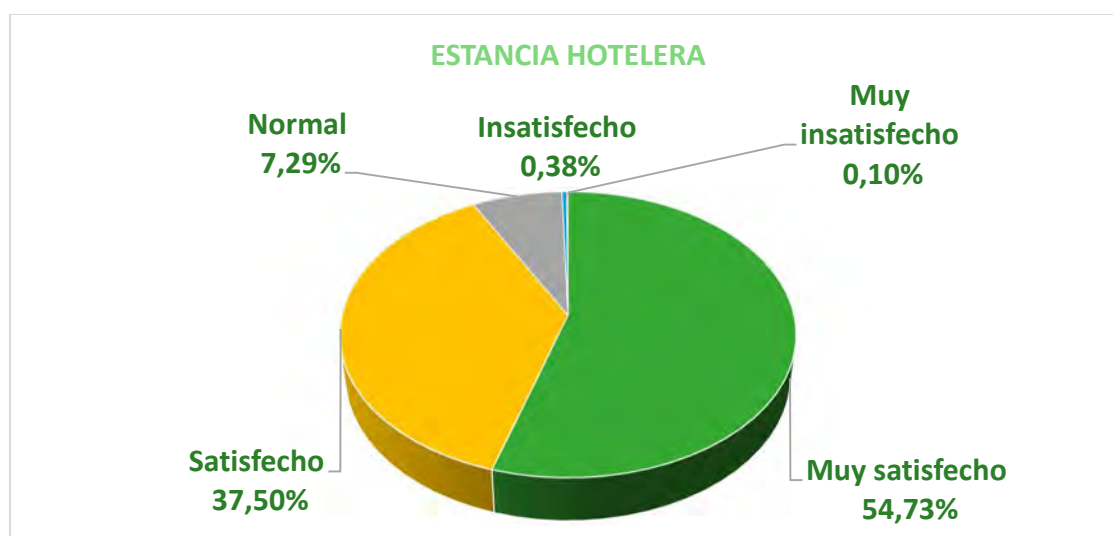

Lo que supone un resumen general de una valoración alrededor del 99% entre satisfacción y cumplimiento con respecto a las expectativas de los usuarios de las estancias hoteleras o de insatisfacción inferior al 1%.

ANIMACIÓN

Es este apartado se ha analizado la opinión de los usuarios que han participado en los programas de animación.

Conviene destacar que un 25,95 % de las personas encuestadas manifiestan que no han participado en ninguna actividad de animación.

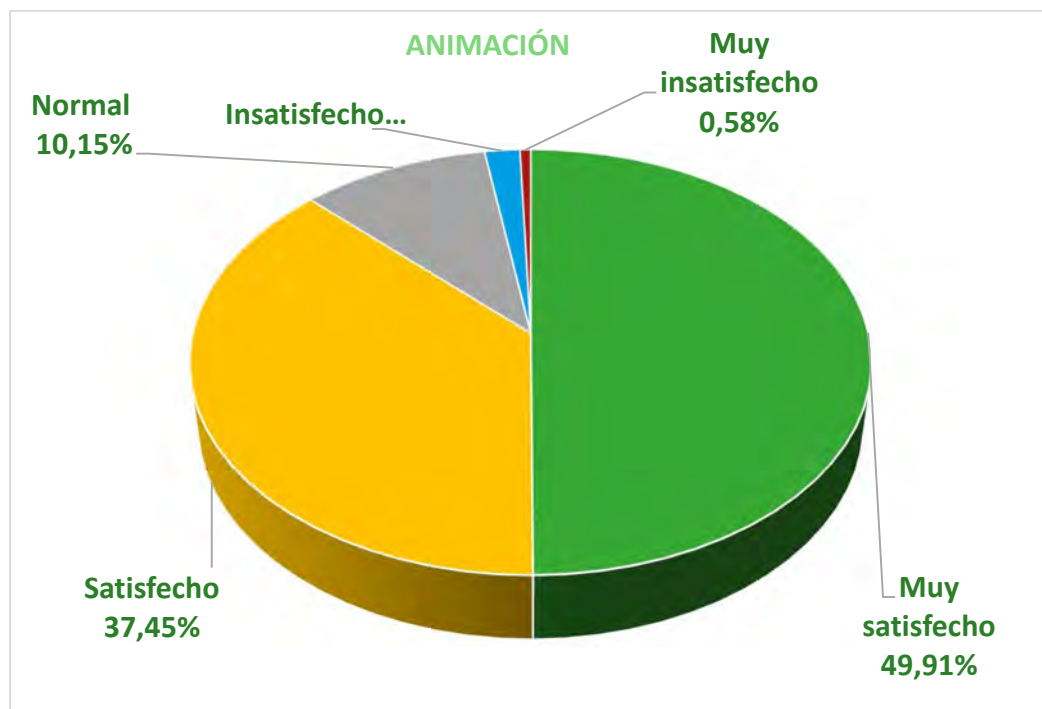

Lo que supone un resumen general de una valoración alrededor del 97,5 % entre satisfacción y cumplimiento con respecto a las expectativas de los usuarios de la animación o de insatisfacción alrededor del 2,5 %.

Por último, el balance entre lo programado y realizado durante el ejercicio, en cuanto a indicadores para el seguimiento de objetivos es:

INDICADORES PARA EL SEGUIMIENTO DE OBJETIVOS	PROGRAMADO	REALIZADO
Nº de plazas previstas	192.000	169.739
Nº de beneficiarios previstos	178.306	169.739
Nº de estancias previstas en presupuesto	1.832.398	1.693.259
Coste total (en miles de euros)	35.869,66	30.181,78

6.3. PROGRAMAS ALTERNATIVOS A LA INSTITUCIONALIZACIÓN

TELEASISTENCIA DOMICILIARIA BÁSICA Y AYUDA A DOMICILIO BÁSICA

La teleasistencia domiciliaria, concedida por el Imserso, es un servicio que se presta, de forma ininterrumpida, 24 horas al día, a aquellas personas que residan en las Ciudades de Ceuta y de Melilla, mediante el uso de la tecnología de la información y de la comunicación y con apoyo de los medios personales necesarios, en respuesta inmediata ante situaciones de emergencia, inseguridad, soledad y aislamiento.

Este servicio tiene por objeto mantener y potenciar la autonomía de la persona atendida, y la de su familia o unidad de convivencia para que la persona pueda permanecer en su propio domicilio el mayor tiempo posible, manteniendo el control de su propia vida.

La teleasistencia domiciliaria se presta fundamentalmente a través de la línea telefónica fija/móvil. Consta de un equipamiento de comunicaciones e informático específico ubicado, una parte, en el Centro de Atención dotado del soporte tecnológico, de comunicaciones y de los recursos humanos necesarios para la prestación del servicio y, otra parte, en el domicilio de la persona beneficiaria.

La ayuda a domicilio concedida por el Imserso es un servicio que se presta a aquellas personas que residan en las Ciudades de Ceuta y de Melilla, consistente en el conjunto de actividades llevadas a cabo en el domicilio de las personas titulares, con el fin de atender sus necesidades de la vida diaria e incrementar su autonomía, posibilitando la permanencia en su domicilio el mayor tiempo posible. Este servicio comprende la atención personal en la realización de las actividades de la vida diaria, la cobertura de las necesidades domésticas y la atención y apoyo psicosocial.

El 8 de diciembre de 2023, para la ciudad de Ceuta, se promulgó la siguiente normativa, a los efectos de una nueva delegación de competencias sobre la gestión de ambas prestaciones: por Resolución del Instituto de Mayores y Servicios Sociales, de 20 de noviembre de 2023 (BOE número 293, de 8 de diciembre), se delegó la competencia sobre la gestión de la ayuda a domicilio básica y de teleasistencia domiciliaria básica a la Ciudad de Ceuta, para un período de cinco años, con entrada en vigor de dicha delegación el 9 de diciembre de 2023 y finalización el 8 de diciembre de 2028.

El Imserso financiará el coste total de la prestación de los servicios a las personas titulares que reúnan los requisitos que se recogen en las citadas Circulares y en la Resolución de delegación.

Por lo que respecta a la Ciudad de Ceuta, para el periodo del 9 de diciembre de 2023 al 8 de diciembre de 2024, el Imserso aportó la cantidad total de 1.079.480,00 €, con el siguiente desglose:

- Para el servicio de ayuda a domicilio: Cuantía: 1.039.480 €.
- Para el servicio de teleasistencia domiciliaria: Cuantía: 40.000 €.



El 23 de marzo de 2024, para la ciudad de Melilla, se promulgó la siguiente normativa, a los efectos de una nueva delegación de competencias sobre la gestión de ambas prestaciones: por Resolución del Instituto de Mayores y Servicios Sociales, de 20 de marzo de 2024 (BOE número 73, de 23 de marzo), se delegó la competencia sobre la gestión de la ayuda a domicilio básica y de teleasistencia domiciliaria básica a la Ciudad de Melilla, para un período de cinco años, con entrada en vigor de dicha delegación el 24 de marzo de 2024 y finalización el 23 de marzo de 2029.

El Imserso financiará el coste total de la prestación de los servicios a las personas titulares que reúnan los requisitos que se recogen en las citadas Circulares y en la Resolución de delegación.

Por lo que respecta a la Ciudad de Melilla, para el periodo del 24 de marzo de 2024 al 23 de marzo de 2025, el Imserso aportó la cantidad total de 814.358,14 €, con el siguiente desglose:

- Para el servicio de ayuda a domicilio: Cuantía: 753.480 €.
- Para el servicio de teleasistencia domiciliaria: Cuantía: 60.878,14 €.

